

STAREA MEDIULUI ECONOMIC

2024



3,2%
AGRICULTURĂ

7,5%
CONSTRUCȚII

20,7%
COMERT

17,6%
INDUSTRIE

6,9%
IT&C

www.ccir.ro

STAREA
MEDIULUI
ECONOMIC
2024

Cuvânt înainte

STAREA MEDIULUI ECONOMIC – 2024

În 2024, economia românească a marcat o etapă de tranziție și adaptare la noile realități globale. Economia noastră continuă să înregistreze creșteri, susținute în principal de sectorul serviciilor, IT și de cel agricol. Investițiile străine directe rămân un pilon important, iar integrarea României pe piețele europene și globale, oferindu-ne astfel oportunități unice de dezvoltare.

Cu toate acestea, nu putem ignora provocările care persistă. Inflația, deși în scădere față de anii anteriori, continuă să afecteze atât consumatorii, cât și întreprinderile. Creșterea costurilor energetice și a materiilor prime, împreună cu incertitudinile geopolitice, adaugă presiuni suplimentare asupra mediului de afaceri. De asemenea, deficitul de forță de muncă calificată și migrația tinerilor către alte țări europene reprezintă riscuri semnificative pentru viitorul economic al României.

Pentru a asigura o creștere durabilă și echilibrată, este esențial să accelerăm reformele structurale. Educația și formarea profesională trebuie să devină priorități absolute, pentru a pregăti forța de muncă pentru cerințele pieței viitoare. Investițiile în infrastructură, în special în transport și energie, sunt cruciale pentru a sprijini dezvoltarea regională și pentru a reduce decalajele economice dintre zonele urbane și rurale.

În plus, trebuie să promovăm inovația și tehnologia, în special în sectoarele cu valoare adăugată ridicată, precum energia verde, digitalizarea și biotehnologiile. Alinierea la obiectivele europene de tranziție energetică nu este doar o obligație, ci și o șansă de a atrage fonduri europene și de a stimula creșterea economică. Colaborarea dintre sectorul public și privat este esențială pentru a transforma aceste provocări în oportunități. Trebuie să existe un cadru legislativ stabil și predictibil, care să încurajeze investițiile și să sprijine antreprenoriatul.



Mihai Daraban
Președinte,
Camera de Comerț și Industrie a României

Cuprins

STAREA MEDIULUI ECONOMIC – 2024

1. Economia României în 2024	9
2. Principalii indicatori macroeconomici în anul 2024.....	15
1. Produsul Intern Brut.....	15
2. Principalii indicatori macroeconomici.....	22
3. Preturile de consum pe principalele mărfuri și servicii.....	23
4. Indicatori de politică monetară	23
5. Baza monetară	24
6. Structura depozitelor atrase și a creditelor acordate de către instituțiile financiare monetare pe tipuri de sectoare instituționale	24
7. Situația activelor și pasivelor bilanțiere ale instituțiilor financiare nebancale înscrise în registrul general	29
8. Ratele dobânzilor practicate de instituțiile de credit	30
9. Indicatori de risc bancar.....	39
10. Indicatori ai pieței monetare.....	47
11. Indicatori ai pieței valutare	48
12. Indicatori ai pieței de capital.....	48
13. Indicatori ai balanței de plăți și poziției investiționale internaționale a României	49
14. Indicatori ai administrației publice.....	53
15. Balanța de plăți și datoria externă	54
3. Statistica la nivel național	56
Evoluția activității industriale din România în anul 2024	56
Investiții nete	62
Construcții.....	70
Turism	74
Comerț internațional	81
Operațiuni în Registrul Central al Comerțului	188
Clasamentul primelor 40 de societăți* după participarea străină la capitalul social total subscris, în echivalent valută, în anul 2024.....	202
Tehnologia Informațiilor și Comunicațiilor.....	214
Transportul portuar de mărfuri și pasageri.....	216
4. Propuneri susținute de Camera de Comerț și Industrie a României.....	248
CCIR în 2025 – Sprijin pentru redresare economică și dezvoltare sustenabilă	249

5. Statistica la nivel județean.....	253
Alba	253
Arad	256
Argeș	259
Bacău	262
Bihor	265
Bistrița-Năsăud	268
Botoșani	271
Brașov	274
Brăila	277
București	280
Buzău	283
Caraș Severin.....	286
Călărași.....	289
Cluj.....	292
Constanța.....	295
Covasna.....	298
Dambovița.....	301
Dolj.....	304
Galați.....	307
Giurgiu	310
Gorj	313
Harghita	316
Hunedoara	319
Ialomița	322
Iași	325
Ifov	328
Maramureș	331
Mehedinți	334
Mureș.....	337
Neamț	340
Olt	343
Prahova	346
Satu Mare	349
Sălaj.....	352
Sibiu	355
Suceava	358
Teleorman	361
Timiș.....	364
Tulcea	367
Vaslui.....	370
Valcea.....	373
Vrancea	376

1. Economia României în 2024

IMAGINE DE ANSAMBLU

Creșterea economiei naționale s-a menținut pe un trend pozitiv, însă a încetinit semnificativ în 2024, situându-se la 0,9% față de 2023. Evoluția PIB a fost afectată de menținerea unei rate ridicate a inflației, cu impact asupra consumului, dar și a deficitului bugetar, așteptat să se mențină la niveluri ridicate în următorii ani. Perspectivele de creștere economică în 2025 și 2026 ar putea menține tendința ascendentă a economiei, însă evoluțiile geopolitice ar putea avea un impact semnificativ asupra României.

EVOLUȚIA ECONOMIEI ÎN 2024

Creșterea economică a încetinit în 2024, confirmând o revenire lentă a economiei naționale, îndeosebi pe fondul contextului geopolitic din proximitatea României. Astfel, **creșterea PIB a fost de 0,9%**, ușor mai mică decât proiecția Comisiei Naționale de Strategie și Prognoză (1%) sau a Comisiei Europene (1,4%). Rata creșterii PIB situează România pe locul 18 în UE, la egalitate cu Olanda, după Belgia și Suedia, ambele înregistrând rate de creștere a PIB de 1%. Media creșterii economice a Uniunii Europene¹ în 2024 este de 1%.

Nivelul produsului intern brut (PIB) în 2024 a fost de 1.766 miliarde de lei (355 miliarde de euro). Față de 2023, creșterea a fost de circa 162 de miliarde de lei, echivalentul a aproximativ 31 de miliarde de euro.

Evoluția PIB - miliarde euro -

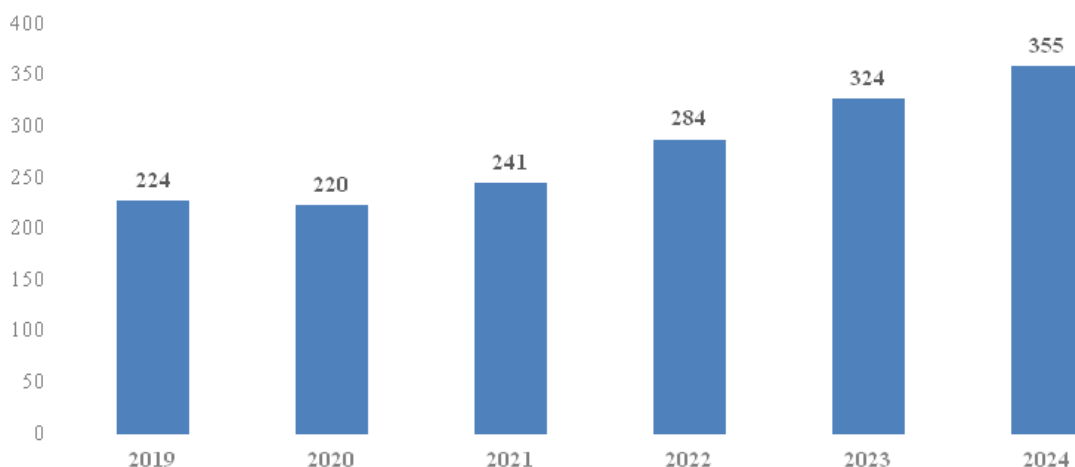

¹ Media creșterii PIB a UE în 2024 este calculată pe baza datelor furnizate de 26 de State Membre (cu excepția Luxemburg, care nu a furnizat date către Eurostat); datele pentru mai multe state, printre care și România, sunt provizorii sau estimate.

Creșterea economică a României a fost afectată de o serie de factori externi și interni. Războiul din Ucraina, situat în imediata proximitate a României, a continuat să afecteze stabilitatea regională, contribuind astfel la un climat general de incertitudine, ceea ce a pus presiune pe economia României.

În ceea ce privește factorii interni, aceștia au inclus menținerea unei rate ridicate a inflației, care s-a situat la circa 5,5% în 2024, ceea ce a pus presiune asupra consumului privat, unul dintre principalii piloni ai modelului de creștere economică a României. Concomitent, deficitul bugetar ridicat, de circa 8% din PIB, și previziunile privind menținerea unui nivel similar în 2025 și 2026, au pus presiune suplimentară asupra economiei. În plus, incertitudinea politică de la finalul anului 2024, soldată cu anularea alegerilor prezidențiale și schimbarea perspectivei economice la negativă de către agențiile internaționale de rating, a creat premisele unei evoluții mai degrabă limitate a investițiilor în economie și a atragerii fondurilor europene.

Creșterea modestă a Produsului Intern Brut în 2024 a fost generată, în principal, de creșterile înregistrate în domeniul serviciilor, care a menținut un trend pozitiv de creștere, situat la 0,8%, în comparație cu anul anterior. Proiecțiile actuale indică o menținere la același nivel a sectorului industrial și a construcțiilor, în timp ce sectorul agricol a contribuit negativ la creșterea PIB, înregistrând o scădere de 0,4% față de 2023.

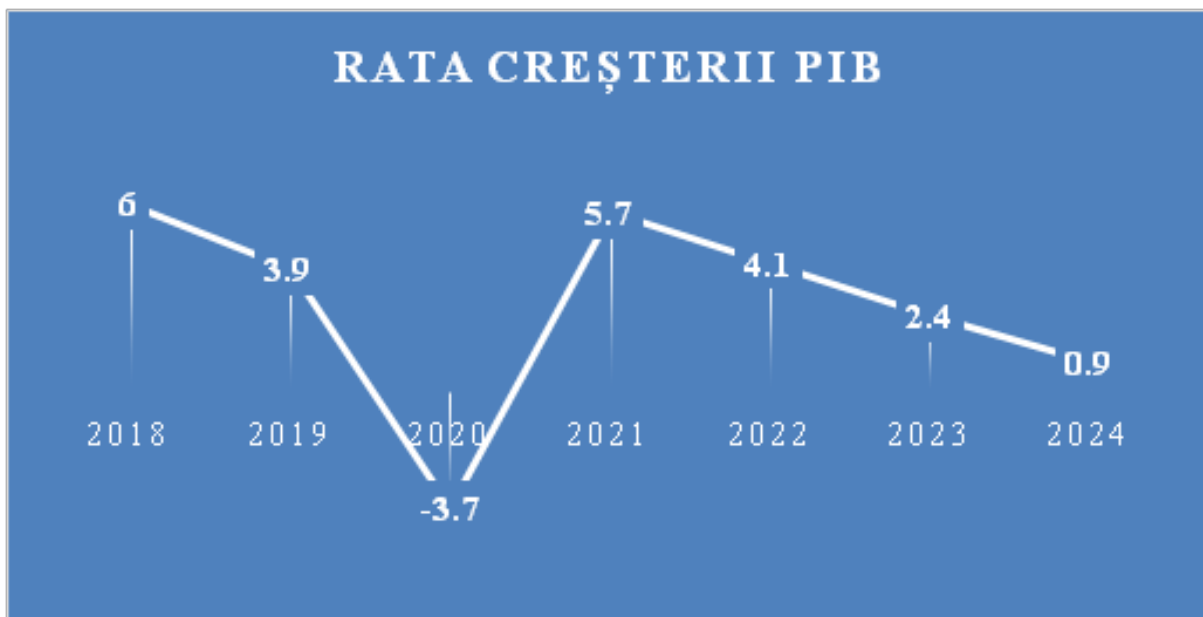

În perspectiva anilor viitori, Comisia Europeană estimează că evoluția PIB va reveni la 2,5% în 2025 și 2,9% în 2026, la niveluri similare cu cele indicate de Comisia Națională de Prognoză (2,5% în 2025 și 3% în 2026). Proiecțiile Comisiei Europene și ale Comisiei Naționale de Strategie și Prognoză sunt sensibil mai mici decât cele ale Băncii Mondiale și ale Fondului Monetar Internațional, care preconizează o creștere de 3,3% până la 3,8% pentru economia națională în 2025 și 3,8% în 2026.

SECTOARELE ECONOMIEI NAȚIONALE

Comparativ cu anii anteriori, structura economiei naționale rămâne dominată de servicii, care au depășit pragul de 60% din PIB, reprezentând circa 62% din totalul produsului intern brut. Industria a continuat să își reducă ponderea în PIB, reprezentând circa 17,4% în 2024, o tendință similară cu cea înregistrată de sectorul agricol, care și-a redus ponderea la 3,2% în PIB, față de 3,9% în 2023.

Pe de altă parte, ponderea sectorului construcțiilor s-a consolidat ușor, urcând la 7,7% din PIB (față de 7,6% în 2023), o creștere stimulată mai ales de proiectele de infrastructură mare derulate de autoritățile centrale de-a lungul anului 2024.

PONDEREA SECTOARELOR ECONOMICE ÎN PIB

■ Servicii ■ Industrie ■ Construcții ■ Agricultură, silvicultură, pescuit ■ Impozite nete

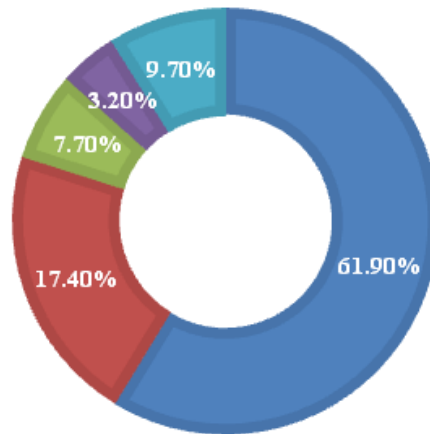

Sursa: Comisia Națională de Strategie și Prognoză, *Proiecția principalilor indicatori macroeconomici 2024-2028, Prognoza de toamnă 2024*

ECONOMIA ROMÂNIEI ÎN UNIUNEA EUROPEANĂ

Creșterea economică modestă, înregistrată în 2024, a menținut România pe poziția a 12-a în Uniunea Europeană, pe baza valorii nominale a Produsului Intern Brut, estimată la circa 355 de miliarde de euro. Astfel, România se menține între Danemarca, care ocupă poziția a 11-a în UE, cu un PIB de 395 de miliarde de euro, și Cehia, poziția a 13-a, cu un PIB de 318 miliarde de euro în 2024. Economia României reprezintă puțin sub 2% (1,97%) din economia Uniunii Europene, care a înregistrat un nivel de 17,93 trilioane de euro în 2024.

În ceea ce privește valoarea PIB/capita, ajustat la paritatea puterii de cumpărare, România s-a clasat pe locul 20², cu o pondere a indicatorului situată la circa 78% față de media Uniunii Europene. State cu niveluri similare sunt Ungaria și Polonia, cu 77% față de media UE, și Croația, cu 76% față de media UE, în timp ce rezultate mai bune au fost înregistrate de Estonia (80% față de media UE) și Portugalia (81%). Față de 2012, valoarea PIB/capita în România, ajustată la paritatea puterii de cumpărare, a crescut de la 56% (poziția 26 în UE) față de media UE la 78% (poziția 20).

² Datele sunt disponibile la nivelul anului 2023.

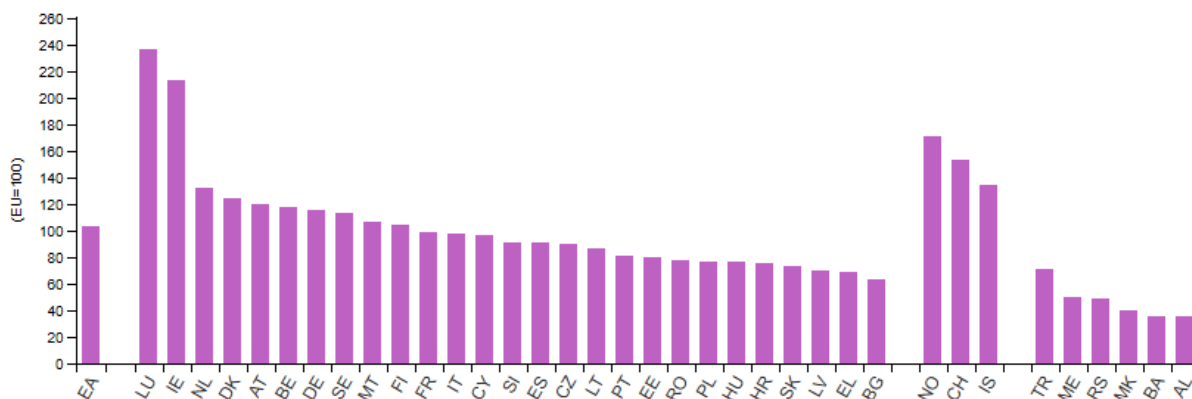

Sursa: Eurostat. Volumul indicilor PIB per capita, 2023

În ceea ce privește regiunile dezvoltare, regiunea București-Ilfov este singura din țară în care PIB/capita este mai mare decât media UE, nivelul indicatorului situându-se la 177% față de media Uniunii³. Regiunea Vest înregistrează al doilea cel mai bun rezultat, cu 78% față de media UE, urmată de regiunea Centru (71%) și regiunea Nord-Vest (70%). Sudul țării înregistrează valori mai modeste – Sud-Est (60%), Sud-Vest (57%), Sud (57%), în timp ce regiunea Nord-Est este singura din România cu un nivel sub 50% față de media UE, respectiv 46%.

Evoluția economică la nivelul regiunilor de dezvoltare plasează, însă, România, în categoria statelor cu disparități majore între regiuni. În perioada 2012-2022, trei regiuni românești s-au clasat în top 10 al celor mai performante regiuni din UE în ceea ce privește creșterea economică (București-Ilfov, Nord-Vest și Vest). Cu toate acestea, România este statul membru UE cu cele mai mari disparități regionale, cu diferențe de peste 50%, urmată îndeaproape de Cehia și Ungaria. La polul opus se situează țări ca Portugalia, Austria sau Finlanda, unde distribuția PIB/capita a înregistrat disparități de sub 20%, ceea ce indică o distribuție mai uniformă a creșterii economice între regiuni.

PERSPECTIVELE ȘI RISCURILE CREȘTERII ECONOMICE ÎN 2025 ȘI 2026

Principalele evoluții politice, atât la nivelul României, cât și la nivel internațional, ar putea avea un impact semnificativ în ceea ce privește economia națională și indicatorii acesteia. În plus, tendințele înregistrate în economie privind deficitul bugetar și deficitul comercial ar putea pune presiune suplimentară asupra creșterii PIB.

1. Evoluțiile politice și geopolitice

La nivel intern, efectul crizei politice, inițiată în 2024, s-ar putea prelungi în 2025, pe fondul organizării unui nou scrutin prezidențial, în luna mai. În acest context, ar putea fi așteptată o relaxare a tensiunilor care afectează indicii bursieri de la București, odată ce alegerile se vor încheia, însă rămâne vitală asigurarea stabilității și predictibilității din partea factorului politic pentru a menține încrederea investitorilor în economia națională, fiind așteptați 3 ani și jumătate de stabilitate politică, până la alegerile parlamentare din toamna anului 2028.

³ Datele agregate la nivelul UE, pentru regiunile NUTS-2, sunt disponibile la nivelul anului 2022.

Pe de altă parte, la nivel extern, evoluțiile din Ucraina vor avea un impact asupra economiei românești. Încheierea războiului, un punct cheie pe agenda administrației de la Washington, ar putea consolida stabilitatea regională, ceea ce ar putea aduce mai multă încredere în economia națională. În plus, profilarea României drept un pilon în reconstrucția post-război a Ucrainei va aduce noi oportunități pentru agenții economici naționali. Cu toate acestea, încheierea unui acord de pace fără garanții de securitate europene și americane ar putea pune sub semnul întrebării stabilitatea întregii regiuni, ceea ce s-ar traduce prin *cel mai rău scenariu* pentru economia românească.

Dincolo de evoluțiile regionale, economia națională ar putea fi nevoită să absoarbă șocurile tarifelor comerciale anunțate de administrația americană; în timp ce schimburile comerciale ale României cu SUA sunt nesemnificative în ponderea totală a UE (circa 0,6% din total), companiile românești vor fi afectate indirect, acestea fiind integrate în lanțurile de valoare europene, precum cel din industria auto.

2. Evoluțiile economice

Cu o rată a inflației așteptată să se reducă în următoarea perioadă, urmând să scadă sub 4% în 2025 și 2026, poate fi anticipată o consolidare a consumului privat, cu efecte benefice asupra creșterii economice. Cu toate acestea, șocurile externe cauzate mai ales de evoluția geopolitică ar putea schimba traiectoria așteptată a inflației, ceea ce ar avea efecte consistente asupra creșterii economiei naționale.

În acest context, eventualele șocuri ar putea fi absorbite de consolidarea fiscală și bugetară a statului. Reducerea deficitului bugetar și menținerea României în categoria statelor recomandate investitorilor de către agențiile de rating reprezintă o condiție necesară pentru asigurarea stabilității și creșterii economice. Astfel, o serie de măsuri ar putea susține mediul politic în consolidarea fiscal-bugetară, printre care:

⇒ Investiții publice (naționale și europene)

Bunele practici din sectorul infrastructurii rutiere pot reprezenta un exemplu în care investițiile publice, atât din fonduri naționale, cât și europene, pot susține creșterea economică și dezvoltarea comunităților locale. În acest context, atragerea fondurilor europene și multiplicarea efectelor acestora prin investiții naționale în domenii strategice, precum tehnologii critice (inteligentă artificială, semiconductori, biotehnologii), apărare sau industrie ar putea furniza noi surse de venit pentru bugetul public.

⇒ Investiții private

Susținerea mediului privat rămâne o ancoră a creșterii economiei naționale, iar investițiile private sunt esențiale pentru consolidarea economică. Astfel, cadrul legislativ și fiscal trebuie să rămână stabil și predictibil, iar încurajarea unor domenii cu potențial ridicat de creștere, precum cercetarea-inovarea, sectorul auto sau domeniul IT, ar putea conduce la investiții susținute din partea sectorului privat și crearea de noi locuri de muncă.

⇒ Consolidarea exporturilor

România se confruntă cu un deficit comercial de circa 30 de miliarde de euro, reprezentând aproape 8% din PIB. Consolidarea exporturilor românești prin diversificarea ofertei de bunuri și servicii, dar și diversificarea piețelor disponibile pentru antreprenorii români reprezintă puncte cheie pentru limitarea efectelor negative ale balanței comerciale asupra economiei.

Datele au fost preluate și prelucrate din următoarele surse:

- Institutul Național de Statistică, *Produsul Intern Brut – (date provizorii) (1), 7 martie 2025*, https://insse.ro/cms/sites/default/files/com_presa/com_pdf/pib_tr4r2024_1.pdf
 - Comisia Națională de Strategie și Prognoză, *Prognoza de toamnă 2024: Proiecția principalilor indicatori macroeconomici 2024-2028*, <https://cnp.ro/wp-content/uploads/2024/12/Prognoza-de-TOAMNA-2024-2028.pdf>
 - Comisia Europeană, *Prognoza economică de toamnă 2024*, https://economy-finance.ec.europa.eu/economic-surveillance-eu-economies/romania/economic-forecast-romania_en
 - Eurostat, *Economy at regional level, Martie 2024*, https://ec.europa.eu/eurostat/statistics-explained/index.php?title=Economy_at_regional_level
 - Eurostat, *Gross Domestic Product at market prices*, https://ec.europa.eu/eurostat/databrowser/view/tec00001/default/table?lang=en&category=t_na10.t_nama10.t_nama_10_ma
 - Eurostat, *GDP per capita in PPS, 2023*, https://ec.europa.eu/eurostat/databrowser/view/tec00114/default/table?lang=en&category=t_na10.t_nama10.t_nama_10_ma
 - Eurostat, *Volumul indicilor PIB per capita, 2023*, https://ec.europa.eu/eurostat/statistics-explained/index.php?title=GDP_per_capita_consumption_per_capita_and_price_level_indices
 - Banca Mondială, *România – economie*, <https://www.worldbank.org/en/country/romania/overview#3>
 - Fondul Monetar Internațional, *Romania*, <https://www.imf.org/external/datamapper/profile/ROU>
-

2. Principalii indicatori macroeconomici în anul 2024

1. PRODUSUL INTERN BRUT

PRODUSUL INTERN BRUT ÎN ANUL 2024, COMPARATIV CU ANUL 2023, A FOST ÎN TERMENI REALI MAI MARE CU 0,9%

- Produsul intern brut în trimestrul IV 2024 a fost, în termeni reali, mai mare cu 0,8%¹ comparativ cu trimestrul III 2024;
- Față de același trimestru din anul 2023, Produsul intern brut a înregistrat o creștere cu 0,7% atât pe seria brută cât și pe seria ajustată sezonier;
- Seria ajustată sezonier a Produsului intern brut trimestrial a fost recalculată ca urmare a revizuirii estimărilor pentru trimestrul IV 2024, fără a prezenta diferențe în termeni reali față de varianta publicată în Comunicatul de presă nr. 37 din 14 februarie 2025.

Evoluția Produsului intern brut trimestrial în perioada 2022 - 2024, calculată ca serie brută și serie ajustată sezonier, este prezentată în tabelul care urmează.

Tabel 1: Evoluția Produsului intern brut trimestrial față de perioada corespunzătoare din anul precedent

		Trim. I	Trim. II	Trim. III	Trim. IV	An
- în % față de perioada corespunzătoare din anul precedent -						
Serie brută	2022	105,5	104,3	103,0	103,6	104,0
	2023	102,7	101,2	102,3	103,3	102,4
	2024	100,5	100,9	101,2	100,7	100,9
Serie brută prin metoda volumelor înălțuite cu an de referință 2020 [†]	2022	105,2	103,6	103,1	104,3	104,0
	2023	101,6	103,0	102,9	102,0	102,4
	2024	102,3	100,9	99,9	100,8	100,9
Serie ajustată sezonier ^{**}	2022	104,2	103,4	103,6	104,6	-
	2023	101,5	102,8	103,3	102,1	-
	2024	102,0	100,8	99,9	100,7	-
- în % față de trimestrul precedent -						
Serie ajustată sezonier ^{**}	2022	102,8	100,1	100,5	101,2	-
	2023	99,7	101,3	101,0	100,0	-
	2024	99,7	100,1	100,1	100,8	-

[†]) a se vedea precizările metodologice pagina 4, punctul IV

^{**}) ajustare sezonieră pe baza seriei brute de volume înălțuite cu an de referință 2020

Contribuția categoriilor de resurse și de utilizări la modificarea Produsului Intern Brut

Categoriile de resurse

La creșterea PIB, în anul 2024 față de anul 2023, au avut contribuții pozitive următoarele ramuri:

- Comerțul cu ridicata și cu amănuntul; repararea autovehiculelor și motocicletelor; transport și depozitare; hoteluri și restaurante (+0,4%), cu o pondere de 20,7% la formarea PIB și al căror volum de activitate s-a majorat cu 2,1%;
- Administrația publică și apărarea; asigurările sociale din sistemul public; învățământul; sănătatea și asistența socială (+0,1%), cu o pondere de 12,8% la formarea PIB și al căror volum de activitate s-a majorat cu 0,6%;
- Activitățile de spectacole, culturale și recreative; reparațiile de produse de uz casnic și alte servicii (+0,2%), cu o pondere de 3,1% la formarea PIB și al căror volum de activitate s-a majorat cu 6,8%.

Contribuții negative la modificarea PIB au avut următoarele activități:

- Agricultură (-0,4%), cu o pondere de 3,2% la formarea PIB și al cărei volum de activitate s-a redus cu 10,5%;
- Construcțiile (-0,2%), cu o pondere de 7,5% la formarea PIB și al căror volum de activitate a scăzut cu 2,4%;
- Tranzacțiile imobiliare (-0,1%), cu o pondere de 7,2% la formarea PIB și al căror volum de activitate a scăzut cu 1,3%.

La modificarea PIB nu au contribuit industria, informațiile și comunicațiile, intermedierea financiară și asigurările precum și activitățile profesionale, științifice și tehnice; activitățile de servicii administrative și activitățile de servicii suport.

O contribuție pozitivă la creșterea PIB au avut-o și impozitele nete pe produs (+0,9%), acestea înregistrând o creștere a volumului lor cu 9,6%.

Tabel 4: Contribuția categoriilor de resurse la formarea și creșterea Produsului intern brut, în trimestrul IV și anul 2024

	Contribuția la formarea PIB - %		Contribuția la creșterea PIB - %	
	Trim. IV	An	Trim. IV	An
Agricultură, silvicultură și pescuit	1,7	3,2	0,1	-0,4
Industrie	17,9	17,6	0,2	0,0
Construcții	12,7	7,5	-0,7	-0,2
Comerț cu ridicata și cu amănuntul; repararea autovehiculelor și motocicletelor; transport și depozitare; hoteluri și restaurante	20,0	20,7	0,5	0,4
Informații și comunicații	6,0	6,9	0,1	0,0
Intermedieri financiare și asigurări	2,8	2,8	0,0	0,0
Tranzacții imobiliare	7,2	7,2	-0,1	-0,1
Activități profesionale, științifice și tehnice; activități de servicii administrative și activități de servicii suport	8,5	8,7	-0,3	0,0
Administrație publică și apărare; asigurări sociale din sistemul public; învățământ; sănătate și asistență socială	11,1	12,8	0,1	0,1
Activități de spectacole, culturale și recreative; reparații de produse de uz casnic și alte servicii	2,6	3,1	0,1	0,2
Valoarea adăugată brută – total	90,5	90,5	0,0	0,0
Impozite nete pe produs	9,5	9,5	0,7	0,9
Produsul intern brut	100,0	100,0	0,7	0,9

Tabel 5: Contribuția categoriilor de utilizări la formarea și creșterea Produsului intern brut, în trimestrul IV și anul 2024

	Contribuția la formarea PIB - %		Contribuția la creșterea PIB - %	
	Trim. IV	An	Trim. IV	An
Consumul final efectiv total	81,7	80,7	2,7	3,2
Consum final individual efectiv al gospodăriilor populației	72,4	70,6	3,4	3,4
Cheltuiala pentru consumul final al gospodăriilor populației	64,2	62,3	4,0	3,6
Cheltuiala pentru consumul final al instituțiilor fără scop lucrativ în serviciul gospodăriilor populației	1,4	0,8	0,0	0,0
Cheltuiala pentru consumul final individual al administrațiilor publice	6,8	7,5	-0,6	-0,2
Consumul final colectiv efectiv al administrațiilor publice	9,3	10,1	-0,7	-0,2
Formarea brută de capital fix	23,7	26,0	-3,3	-0,4
Variația stocurilor	1,3	-0,6	4,1	1,0
Exportul net de bunuri și servicii	-6,7	-6,1	-2,8	-2,9
Exportul de bunuri și servicii	30,4	35,3	-1,4	-1,5
Importul de bunuri și servicii	37,1	41,4	1,4	1,4
Produsul intern brut	100,0	100,0	0,7	0,9

Tabel 6: PRODUSUL INTERN BRUT PE CATEGORII DE RESURSE ȘI UTILIZĂRI, ÎN TRIMESTRUL IV 2024

	Realizări – milioane lei prețuri curente -	Indici de volum – în % față de trimestrul IV 2023	Indici de preț – în % față de trimestrul IV 2023
			- serie brută -
Agricultură, silvicultură și pescuit	8830,8	105,3	107,0
Industrie	93580,3	101,0	101,5
Construcții	66589,3	94,7	106,9
Comerț cu ridicata și cu amănuntul; repararea autovehiculelor și motocicletelor; transport și depozitare; hoteluri și restaurante	104645,7	102,6	107,6
Informații și comunicații	31461,8	101,0	105,2
Intermedieri financiare și asigurări	14754,2	100,4	112,2
Tranzacții imobiliare	37498,6	98,9	110,9
Activități profesionale, științifice și tehnice; activități de servicii administrative și activități de servicii suport	44596,2	97,2	113,6
Administrație publică și apărare; asigurări sociale din sistemul public; învățământ; sănătate și asistență socială	58124,5	100,6	111,4
Activități de spectacole, culturale și recreative; reparații de produse de uz casnic și alte servicii	13575,7	105,6	113,8
Valoarea adăugată brută – total	473657,1	100,0	107,6
Impozite nete pe produs ¹⁾	50052,8	107,9	106,1
Produs Intern Brut	523709,9	100,7	107,5
Consum final efectiv	427616,0	103,4	106,9
Consum final individual efectiv al gospodăriilor populației ²⁾	379254,8	104,9	106,5
Cheltuiala pentru consumul final al gospodăriilor populației	336260,4	106,5	106,2
Cheltuiala pentru consumul final al instituțiilor fără scop lucrativ în serviciul gospodăriilor populației	7264,5	102,9	102,5
Cheltuiala pentru consumul final individual al administrațiilor publice	35729,9	91,9	110,5
Consum final colectiv efectiv al administrațiilor publice ³⁾	48361,2	92,6	109,7
Formarea brută de capital	130668,6	103,2	102,0
din care:			
Formarea brută de capital fix	123870,3	88,0	106,3
Exportul net de bunuri și servicii	-34574,7	-	-
Export de bunuri și servicii	159345,5	95,7	104,9
Import de bunuri și servicii	193920,2	103,7	100,7

1) Reprezintă diferența dintre impozitele pe produs datorate la bugetul de stat (TVA, accize, alte impozite) și subvențiile pe produs plătite de la bugetul de stat.

2) Cuprinde: cheltuielile gospodăriilor populației pentru cumpărarea de bunuri și servicii în scopul satisfacerii nevoilor membrilor lor, cheltuiala pentru consum individual al administrațiilor publice (învățământ, sănătate, securitate socială și acțiuni sociale, cultură, sport, activități recreative, colectarea de deșeurii menajere) și cheltuiala pentru consum individual al instituțiilor fără scop lucrativ în serviciul gospodăriilor populației (organizații religioase, syndicate, partide politice, uniuni, fundații, asociații culturale și sportive).

3) Cuprinde cheltuiala pentru consum colectiv al administrațiilor publice (servicii publice generale, apărare națională și securitatea teritoriului, menținerea ordinii și securității publice, activități legislative și de reglementare, cercetare și dezvoltare, etc.).

Tabel 7: PRODUSUL INTERN BRUT PE CATEGORII DE RESURSE ȘI UTILIZĂRI, ÎN TRIMESTRUL IV 2024

- serie ajustată sezonier și în funcție de numărul de zile lucrătoare-

	Realizări – milioane lei prețuri curente -	Indici de volum – în % față de trimestrul III 2024	Indici de preț – în % față de trimestrul III 2024
Agricultură, silvicultură și pescuit	15104,6	115,9	112,8
Industrie	77799,2	93,8	105,8
Construcții	31580,1	95,4	96,8
Comerț cu ridicata și cu amănuntul; repararea autovehiculelor și motocicletelor; transport și depozitare; hoteluri și restaurante	94349,1	99,7	101,5
Informații și comunicații	31380,4	102,1	101,7
Intermedieri financiare și asigurări	12895,8	100,0	102,3
Tranzacții imobiliare	33037,4	101,4	101,0
Activități profesionale, științifice și tehnice; activități de servicii administrative și activități de servicii suport	40341,4	98,7	102,0
Administrație publică și apărare; asigurări sociale din sistemul public; învățământ; sănătate și asistență socială	58089,8	101,0	98,9
Activități de spectacole, culturale și recreative; reparații de produse de uz casnic și alte servicii	14472,2	101,1	104,4
Valoarea adăugată brută – total	409050,0	100,3	100,9
Impozite nete pe produs ¹⁾	44833,4	102,0	104,6
Discrepanță statistică	-50,3	-	-
Produs Intern Brut	453833,1	100,8	101,3
Consum final efectiv	366783,6	100,2	101,9
Consum final individual efectiv al gospodăriilor populației ²⁾	324415,2	100,8	103,1
Cheltuiala pentru consumul final al gospodăriilor populației	288859,2	101,5	104,1
Cheltuiala pentru consumul final al instituțiilor fără scop lucrativ în serviciul gospodăriilor populației	3574,3	100,8	96,4
Cheltuiala pentru consumul final individual al administrațiilor publice	31981,7	91,9	98,5
Consum final colectiv efectiv al administrațiilor publice ³⁾	42368,4	96,8	93,5
Formarea brută de capital	120453,5	116,4	95,9
din care:			
Formarea brută de capital fix	111844,0	96,1	100,4
Exportul net de bunuri și servicii	-30740,6	-	-
Export de bunuri și servicii	156741,6	98,5	102,2
Import de bunuri și servicii	187482,2	102,4	99,4
Discrepanță statistică	-2663,4	-	-

1) Reprezintă diferența dintre impozitele pe produs datorate la bugetul de stat (TVA, accize, alte impozite) și subvențiile pe produs plătite de la bugetul de stat.

2) Cuprinde: cheltuielile gospodăriilor populației pentru cumpărarea de bunuri și servicii în scopul satisfacerii nevoilor membrilor lor, cheltuiala pentru consum individual al administrațiilor publice (învățământ, sănătate, securitate socială și acțiuni sociale, cultură, sport, activități recreative, colectarea de deșeuri menajere) și cheltuiala pentru consum individual al instituțiilor fără scop lucrativ în serviciul gospodăriilor populației (organizații religioase, sindicate, partide politice, uniuni, fundații, asociații culturale și sportive).

3) Cuprinde cheltuiala pentru consum colectiv al administrațiilor publice (servicii publice generale, apărare națională și securitatea teritoriului, menținerea ordinii și securității publice, activități legislative și de reglementare, cercetare și dezvoltare, etc.).

Tabel 8: PRODUSUL INTERN BRUT PE CATEGORII DE RESURSE ȘI UTILIZĂRI, ÎN ANUL 2024

	Realizări – milioane lei prețuri curente -	Indici de volum – în % față de anul 2023	Indici de preț – în % față de anul 2023
			- serie brută -
Agricultură, silvicultură și pescuit	57316,4	89,5	103,0
Industrie	310293,2	100,0	101,2
Construcții	131877,9	97,6	110,9
Comerț cu ridicata și cu amănuntul; repararea autovehiculelor și motocicletelor; transport și depozitare;			
hoteluri și restaurante	365907,3	102,1	109,6
Informații și comunicații	121100,5	100,3	108,3
Intermedieri financiare și asigurări	49732,2	99,7	112,7
Tranzacții imobiliare	127563,4	98,7	111,4
Activități profesionale, științifice și tehnice; activități de servicii administrative și activități de servicii suport	153734,2	100,1	112,3
Administrație publică și apărare; asigurări sociale din sistemul public; învățământ; sănătate și asistență socială	226089,2	100,6	116,0
Activități de spectacole, culturale și recreative; reparații de produse de uz casnic și alte servicii	54121,5	106,8	112,4
Valoarea adăugată brută – total	1597735,8	100,0	109,0
Impozite nete pe produs ¹⁾	168331,8	109,6	110,0
Produs Intern Brut	1766067,6	100,9	109,1
Consum final efectiv	1426419,7	104,0	108,1
Consum final individual efectiv al gospodăriilor populației ²⁾	1248002,1	105,0	107,1
Cheltuiala pentru consumul final al gospodăriilor populației	1100848,2	105,9	106,1
Cheltuiala pentru consumul final al instituțiilor fără scop lucrativ în serviciul gospodăriilor populației	14532,7	105,8	106,2
Cheltuiala pentru consumul final individual al administrațiilor publice	132621,2	97,0	116,2
Consum final colectiv efectiv al administrațiilor publice ³⁾	178417,6	97,6	116,2
Formarea brută de capital	448227,1	102,2	106,1
din care:			
Formarea brută de capital fix	459405,5	98,3	107,9
Exportul net de bunuri și servicii	-108579,2	-	-
Export de bunuri și servicii	622949,2	96,4	102,9
Import de bunuri și servicii	731528,4	103,4	100,4

1) Reprezintă diferența dintre impozitele pe produs datorate la bugetul de stat (TVA, accize, alte impozite) și subvențiile pe produs plătite de la bugetul de stat.

2) Cuprinde: cheltuielile gospodăriilor populației pentru cumpărarea de bunuri și servicii în scopul satisfacerii nevoilor membrilor lor, cheltuiala pentru consum individual al administrațiilor publice (învățământ, sănătate, securitate socială și acțiuni sociale, cultură, sport, activități recreative, colectarea de deșeuri menajere) și cheltuiala pentru consum individual al instituțiilor fără scop lucrativ în serviciul gospodăriilor populației (organizații religioase, sindicate, partide politice, uniuni, fundații, asociații culturale și sportive).

3) Cuprinde cheltuiala pentru consum colectiv al administrațiilor publice (servicii publice generale, apărare națională și securitatea teritoriului, menținerea ordinii și securității publice, activități legislative și de reglementare, cercetare și dezvoltare, etc.).



LET'S GROW YOUR BUSINESS TOGETHER!

Sistemul Național de Informații de Afaceri îți aduce informații proaspete despre companiile și oportunitățile românești și străine

www.snia.ro



2. PRINCIPALII INDICATORI MACROECONOMICI

(variație procentuală anuală, dacă nu se specifică altfel)

Perioada	Produsul intern brut ^{1,2}			Producția industrială ^{2,5}	Productivitatea muncii în industrie ^{2,5}	Prețurile producției industriale ^{3,5}	Prețurile producției industriale - piața internă ⁵	Comerț interior ^{2,4,5}		Servicii de piață prestate populației ^{2,4,5}
	(mil. lei; prețuri curente)	real	deflator					cu amănuntul ⁶	autovehicule și motocicletele ⁷	
2024	-2,2 ^c	-3,7 ^c	8,6
2023 dec.	483 815,5	3,3	12,8	-3,4	-3,0	-5,4	-7,2	0,0	5,6	3,3
2024 ian.	x	x	x	-4,0	-5,0	-6,0	-8,1	7,4	0,9	2,2
feb.	x	x	x	0,2	-0,6	-6,3	-9,0	10,7	6,8	0,7
mar.	350 066,9	0,5	9,7	-4,0	-4,6	-8,0	-11,0	2,0	-3,7	0,5
apr.	x	x	x	12,1	11,5	-4,0	-5,7	14,7	19,4	-3,0
mai	x	x	x	-11,1	-11,2	-1,0	-2,2	5,3	-5,6	-5,8
iun.	420 730,1	0,9	11,6	-4,0	-4,0	1,1	0,8	9,5	-3,4	-2,4
iul.	x	x	x	0,5	0,7	2,5	2,5	8,1	6,8	-4,1
aug.	x	x	x	-4,2	-3,9	2,5	2,6	7,8	-1,4	-1,6
sep.	471 560,7	1,2	8,4	-3,7	-3,2	-1,8	-3,0	10,4	-1,9	0,9
oct.	x	x	x	1,3	2,2	-3,1	-4,9	11,1	2,2	3,0
nov.	x	x	x	-1,5	-0,5	-0,3	-1,7	8,8	5,4	0,4
dec.	-0,7	-2,3	7,8

Perioada	Investiții realizate în economia națională	Tranzacții cu bunuri ^{8,14} (fob, mil. EUR)			Sold cont curent ^{8,9,14} (mil. EUR)	Investiții directe, nete ^{8,9,10,14} (mil. EUR)	Numărul salariaților din economie (mii persoane)	Situația șomajului ¹¹		Câștigul salarial mediu în economie	
		export	import	sold				număr total șomeri înregistrați (mii persoane)	rata șomajului înregistrat (%)	brut	net
2024	261,3	3,3	
2023 dec.	22,1	5 807	9 186	-3 379	-21 491	-6 365	5 116,4	235,6	2,9	16,8	15,5
2024 ian.	x	6 643	8 567	-1 924	-1 382	-1 152	5 137,8	239,8	3,0	16,8	14,2
feb.	x	7 479	9 500	-2 021	-2 541	-1 666	5 139,7	246,7	3,1	16,7	14,2
mar.	5,4	7 384	9 772	-2 388	-4 118	-2 491	5 147,0	252,6	3,2	16,6	13,9
apr.	x	7 615	10 299	-2 684	-6 187	-2 280	5 157,7	249,5	3,1	16,7	14,3
mai	x	6 767	9 670	-2 903	-8 475	-2 087	5 152,4	248,9	3,1	15,6	12,7
iun.	3,1	7 128	9 799	-2 671	-11 516	-2 407	5 152,6	246,3	3,1	15,2	12,5
iul.	x	7 717	10 627	-2 909	-14 612	-3 239	5 160,3	248,8	3,1	17,3	14,8
aug.	x	6 152	9 046	-2 894	-17 637	-4 221	5 151,9	246,4	3,1	16,3	13,8
sep.	0,4	7 438	10 160	-2 722	-20 365	-4 970	5 163,4	250,3	3,1	16,4	13,8
oct.	x	7 961	11 508	-3 547	-23 614	-5 491	5 171,0	255,3	3,2	14,7	12,3
nov.	x	7 838	10 632	-2 794	-26 301	-5 857	5 167,3	261,5	3,3	13,6	13,1
dec.	261,3	3,3	

Sursa: Institutul Național de Statistică, Ministerul Finanțelor, Banca Națională a României, Eurostat, ANOFM.

1) 2021-2022: date definitive, 2023: date semidefinite, 2024: date provizorii; 2) serie brută; 3) pentru piața internă și externă; 4) volumul cifrei de afaceri, exclusiv TVA;

5) datele anuale sunt calculate pe baza seriilor lunare cu bază fixă (2021=100); seriile lunare au bază fixă 2021=100; 6) cu excepția comerțului cu autovehicule și motocicletele;

7) comerț cu ridicata și cu amănuntul, întreținerea și repararea autovehiculelor și a motocicletelor; 8) 2021-2022: date definitive, 2023: date semidefinite, 2024: date provizorii. Valorile cumulate se obțin prin însumarea fluxurilor lunare exprimate în milioane euro și rotunjite la întreg; 9) cumulul de la începutul anului;

Perioada	Prețuri de consum					Cursul de schimb calculat și publicat de BNR (EUR/RON)		Rata dobânzii practicate de instituțiile de credit (% p.a.) ^{12,13}		Creditul intern ¹¹ (mil. lei)	
	IPC	CORE1	CORE2	CORE2 ajustat	IAPC	mediu al perioadei	la sfârșitul perioadei	la credite	la depozite la termen	total, din care:	credit acordat sectorului privat
2024	5,59	6,10*	6,56*	6,24*	5,8	4,9746	4,9741	8,76	5,54	671 535,2	421 475,7
2023 dec.	6,61	7,62	8,38	8,39	7,0	4,9704	4,9746	9,11	6,15	583 457,3	386 971,7
2024 ian.	7,41	7,57	8,24	8,18	7,3	4,9748	4,9759	9,07	6,05	585 488,8	384 803,3
feb.	7,23	7,28	7,83	7,64	7,1	4,9748	4,9690	9,07	5,94	603 233,0	383 978,4
mar.	6,61	6,49	7,30	7,07	6,7	4,9709	4,9695	9,01	5,84	604 309,6	388 031,1
apr.	5,90	6,25	7,04	6,66	6,2	4,9730	4,9759	8,93	5,76	616 964,5	391 496,3
mai	5,12	5,79	6,66	6,26	5,8	4,9758	4,9767	8,90	5,67	607 905,1	393 510,4
iun.	4,94	5,20	6,12	5,67	5,3	4,9766	4,9771	8,84	5,61	612 252,9	400 520,4
iul.	5,42	5,55	5,85	5,47	5,8	4,9729	4,9752	8,77	5,49	621 410,0	403 953,2
aug.	5,10	5,82	6,03	5,78	5,3	4,9765	4,9769	8,64	5,37	628 201,1	407 893,5
sep.	4,62	5,53	6,00	5,59	4,8	4,9743	4,9756	8,57	5,27	635 660,1	413 220,0
oct.	4,67	5,71	6,01	5,57	5,0	4,9748	4,9745	8,47	5,18	644 127,0	416 063,1
nov.	5,11	6,02	6,07	5,63	5,4	4,9760	4,9771	8,43	5,13	650 438,7	418 154,0
dec.	5,14	6,11*	6,00*	5,55*	5,5	4,9748	4,9741	8,43	5,09	671 535,2	421 475,7

Perioada	Agregatele monetare ¹¹ (mil. lei)			Rezervele internaționale ¹¹ (mil. EUR)			Total creanțe guvernamentale (mil. EUR)	Datoria externă brută ^{11,14} (mil. EUR)	Datoria externă pe TL ^{11,14} (mil. EUR)	Datoria externă pe TS ^{11,14} (mil. EUR)	Serviciul datoriei externe pe TL ^{9,14} (mil. EUR)	Bugetul general consolidat ^{9,15} (sold) (mil. lei)
	M3	M2	M1	total	aur	valute						
2024	741 796,2	741 796,2	448 265,5	70 490,9	8 355,5	62 135,4	-152 717,4
2023 dec.	666 387,1	666 387,1	409 346,7	65 983,3	6 213,3	59 770,0	14 935,3	183 239,2	137 010,3	46 228,9	21 080,6	-89 902,4
2024 ian.	667 574,2	667 574,2	403 512,4	67 685,4	6 269,0	61 416,4	15 273,0	188 130,8	141 800,8	46 330,1	1 348,6	-7 891,8
feb.	676 575,9	676 575,9	404 768,3	69 367,7	6 240,0	63 127,7	15 485,5	190 753,0	144 236,6	46 516,4	2 786,3	-28 987,3
mar.	678 889,8	678 889,8	403 259,2	71 177,4	6 897,7	64 279,6	15 746,9	189 565,4	145 217,9	44 347,5	4 167,3	-35 879,0
apr.	688 969,0	688 969,0	409 829,4	69 699,5	7 188,6	62 510,9	15 763,7	188 119,0	142 848,5	45 270,5	5 886,5	-57 290,6
mai	689 901,4	689 901,4	408 629,8	72 269,2	7 196,9	65 072,3	15 701,2	191 508,1	146 610,8	44 897,3	7 450,3	-60 104,2
iun.	684 799,9	684 799,9	414 330,5	71 640,9	7 248,9	64 392,1	15 749,3	193 744,6	146 816,4	46 928,2	9 267,2	-63 665,6
iul.	688 155,8	688 155,8	418 587,8	71 028,9	7 449,6	63 579,2	15 650,3	194 887,1	147 856,5	47 030,6	10 487,0	-71 041,8
aug.	693 601,3	693 601,3	419 463,2	70 775,1	7 587,8	63 187,2	15 492,3	195 824,8	149 071,4	46 753,4	11 213,1	-80 870,2
sep.	698 237,4	698 237,4	424 395,3	73 663,3	7 885,3	65 778,0	15 406,9	201 953,0	154 136,3	47 816,6	13 335,4	-96 236,9
oct.	707 036,6	707 036,6	426 565,1	71 361,2	8 520,3	62 840,9	15 548,2	201 252,2	153 100,7	48 151,5	15 293,7	-109 416,7
nov.	720 942,4	720 942,4	434 672,1	69 573,1	8 398,7	61 174,4	14 859,7	202 453,9	153 734,3	48 719,6	17 136,0	-125 719,2
dec.	741 796,2	741 796,2	448 265,5	70 490,9	8 355,5	62 135,4	-152 717,4

10) sunt incluse tranzacțiile nete care implică active și pasive financiare de natura investiției directe între rezidenți și nerezidenți; semnul „-” reflectă acumularea netă de pasive de natura investiției directe;

11) sfârșit de perioadă; 12) valori medii; 13) societăți nefinanciare și gospodăriile populației, la operațiuni în lei, sold; 14) conform BPM6; 15) deficit (-), excedent (+); c) calculat pe baza seriilor lunare cu bază fixă; *) calcule BNR pe baza comunicatului de presă INS;

3. PRETURILE DE CONSUM PE PRINCIPALELE MĂRFURI ȘI SERVICII

(procente)

Perioada	Indice lunar				Indice față de sfârșitul anului anterior				Indice față de aceeași perioadă a anului anterior			
	Total	produse alimentare	produse nealimentare	servicii	Total	produse alimentare	produse nealimentare	servicii	Total	produse alimentare	produse nealimentare	servicii
2024 ian.	101,10	101,34	100,74	101,55	101,10	101,34	100,74	101,55	107,41	105,64	107,36	110,91
feb.	100,81	100,73	100,89	100,78	101,92	102,08	101,64	102,34	107,23	104,48	107,82	111,00
mar.	100,42	100,25	100,57	100,35	102,35	102,34	102,22	102,70	106,61	102,81	108,06	110,20
apr.	100,08	100,37	99,65	100,63	102,43	102,72	101,86	103,35	105,90	102,07	107,17	110,05
mai	99,89	99,98	99,63	100,38	102,32	102,70	101,48	103,74	105,12	101,24	106,38	109,29
iun.	100,24	99,76	100,52	100,40	102,57	102,45	102,01	104,16	104,94	101,10	106,28	108,81
iul.	100,60	100,11	100,90	100,74	103,19	102,56	102,93	104,93	105,42	101,71	106,92	108,52
aug.	100,23	100,45	99,97	100,51	103,43	103,02	102,90	105,47	105,10	104,25	104,35	108,60
sep.	100,33	100,79	99,98	100,39	103,77	103,83	102,88	105,88	104,62	104,72	103,30	107,88
oct.	100,62	100,75	100,53	100,59	104,41	104,61	103,43	106,50	104,67	104,75	103,45	107,66
nov.	100,41	100,19	100,61	100,29	104,84	104,81	104,06	106,81	105,11	105,11	104,15	107,56
dec.	100,29	100,27	100,31	100,27	105,14	105,09	104,38	107,10	105,14	105,09	104,38	107,10

Sursa: Institutul Național de Statistică.

4. INDICATORI DE POLITICĂ MONETARĂ

4.1. Operațiunile monetare ale Băncii Naționale a României

Perioada	Rata dobânzii de politică monetară ¹ (% p.a.)	Repo				Reverse repo				Depozite atrase			
		Tranzacții		Stoc		Tranzacții		Stoc		Tranzacții		Stoc	
		medie zilnică ² (mil. lei)	rata medie a dobânzii ³ (% p.a.)	medie zilnică ² (mil. lei)	rata medie a dobânzii ³ (% p.a.)	medie zilnică (mil. lei)	rata dobânzii (% p.a.)	medie zilnică (mil. lei)	rata dobânzii (% p.a.)	medie zilnică ² (mil. lei)	rata medie a dobânzii ³ (% p.a.)	medie zilnică ² (mil. lei)	rata medie a dobânzii ³ (% p.a.)
2024 ian.	7,00	-	x	-	x	-	x	-	x	-	x	-	x
feb.	7,00	-	x	-	x	-	x	-	x	-	x	-	x
mar.	7,00	0,0	7,00	0,0	7,00	-	x	-	x	-	x	-	x
apr.	7,00	0,0	7,00	0,0	7,00	-	x	-	x	-	x	-	x
mai	7,00	0,0	7,00	0,0	7,00	-	x	-	x	-	x	-	x
iun.	7,00	-	x	-	x	-	x	-	x	-	x	-	x
iul.	6,75	-	x	-	x	-	x	-	x	-	x	-	x
aug.	6,50	-	x	-	x	-	x	-	x	-	x	-	x
sep.	6,50	-	x	-	x	-	x	-	x	-	x	-	x
oct.	6,50	0,1	6,50	0,0	6,50	-	x	-	x	-	x	-	x
nov.	6,50	0,2	6,50	0,2	6,50	-	x	-	x	-	x	-	x
dec.	6,50	0,3	6,50	0,3	6,50	-	x	-	x	-	x	-	x

1) sfârșit de perioadă; 2) în funcție de numărul de zile lucrătoare; 3) medie ponderată în funcție de volum; 4) în funcție de numărul de zile calendaristice.

4.2. Facilitățile permanente acordate participanților eligibili de către BNR

Perioada	Credit				Depozit			
	Tranzacții		Stoc		Tranzacții		Stoc	
	medie zilnică ¹ (mil.lei)	rata medie a dobânzii ² (% p.a.)	medie zilnică ³ (mil.lei)	rata medie a dobânzii ² (% p.a.)	medie zilnică ¹ (mil.lei)	rata medie a dobânzii ² (% p.a.)	medie zilnică ³ (mil.lei)	rata medie a dobânzii ² (% p.a.)
2024 ian.	–	–	–	–	61 994,5	6,00	60 731,5	6,00
feb.	–	–	–	–	46 649,3	6,00	47 101,5	6,00
mar.	0,0	8,00	0,0	8,00	44 821,7	6,00	44 728,8	6,00
apr.	0,0	8,00	0,0	8,00	49 732,9	6,00	49 636,6	6,00
mai	0,0	8,00	0,0	8,00	45 502,3	6,00	46 131,2	6,00
iun.	–	–	–	–	51 116,5	6,00	50 395,2	6,00
iul.	0,0	7,75	0,0	7,75	45 083,8	5,82	45 530,2	5,82
aug.	–	–	–	–	37 897,3	5,58	37 634,2	5,58
sep.	–	–	–	–	39 202,1	5,50	39 515,8	5,50
oct.	0,1	7,50	0,0	7,50	27 566,4	5,50	26 915,1	5,50
nov.	0,0	7,50	0,0	7,50	17 973,1	5,50	18 361,2	5,50
dec.	0,1	7,50	0,1	7,50	18 820,3	5,50	18 294,5	5,50

1) în funcție de numărul de zile lucrătoare; 2) medie ponderată în funcție de volum;
3) în funcție de numărul de zile calendaristice.

4.3. Rezervele minime obligatorii*

Perioada	Rata dobânzii bonificate la rezervele minime obligatorii (% p.a.)			Ratele rezervelor minime obligatorii (%)	
	lei	USD	EUR	lei	valută
2024 ian.	0,81	0,45	0,08	8,00	5,00
feb.	0,74	0,45	0,11	8,00	5,00
mar.	0,80	0,36	0,13	8,00	5,00
apr.	0,83	0,42	0,19	8,00	5,00
mai	0,79	0,53	0,15	8,00	5,00
iun.	0,78	0,51	0,13	8,00	5,00
iul.	0,83	0,59	0,17	8,00	5,00
aug.	0,77	0,64	0,16	8,00	5,00
sep.	0,78	0,59	0,16	8,00	5,00
oct.	0,82	0,64	0,16	8,00	5,00
nov.	0,78	0,58	0,14	8,00	5,00
dec.	0,74	0,59	0,15	8,00	5,00

*) Începând cu perioada de aplicare: 24 luna curentă - 23 luna următoare.

5. BAZA MONETARĂ*

(milioane lei, sfârșitul perioadei)

Perioada	Numerar în casierile instituțiilor de credit	Numerar în circulație	Cont curent al instituțiilor de credit	Baza monetară
2024 ian.	12 679,3	110 624,3	41 403,0	164 706,5
feb.	11 380,5	111 580,7	38 961,4	161 922,6
mar.	11 302,2	112 469,7	43 302,0	167 074,0
apr.	12 494,7	116 357,7	34 560,4	163 412,8
mai	13 416,2	114 494,2	44 728,2	172 638,6
iun.	12 045,0	116 506,7	45 623,8	174 175,6
iul.	12 495,7	117 682,7	47 806,1	177 984,5
aug.	13 129,4	119 138,6	48 382,6	180 650,7
sep.	13 086,7	120 259,7	46 576,3	179 922,6
oct.	13 327,2	121 365,5	43 487,4	178 180,1
nov.	12 570,4	123 033,3	50 017,1	185 620,8
dec.	14 887,9	125 784,0	43 692,9	184 364,8

6. STRUCTURA DEPOZITELOR ATRASE ȘI A CREDITELOR ACORDATE DE CĂTRE INSTITUȚIILE FINANCIARE MONETARE PE TIPURI DE SECTOARE INSTITUȚIONALE

6.1. Depozitele rezidenților clienți neguvernamentali

(milioane lei; sfârșitul perioadei)

Perioada	Total	lei	valută	Total, din care:					
				Depozite ale gospodăriilor populației*			Depozite ale societăților nefinanciare		
				Total	lei	valută	Total	lei	valută
2024 ian.	573 369,5	399 596,7	173 772,8	340 554,1	220 225,9	120 328,1	211 945,5	162 973,0	48 972,5
feb.	581 340,9	406 918,5	174 422,4	343 504,5	223 582,9	119 921,7	215 833,5	165 953,3	49 880,3
mar.	583 223,6	410 215,8	173 007,8	345 655,9	225 953,2	119 702,7	216 507,2	167 641,8	48 865,5
apr.	589 513,7	415 828,1	173 685,5	351 738,1	231 121,3	120 616,8	215 493,4	166 736,6	48 756,8
mai	592 283,8	418 514,0	173 769,8	351 340,0	230 987,3	120 352,7	219 227,7	170 122,6	49 105,1
iun.	585 305,0	411 882,4	173 422,6	353 323,8	233 112,0	120 211,8	205 190,6	157 929,2	47 261,4
iul.	587 494,2	413 792,9	173 701,3	356 038,4	236 125,1	119 913,2	206 414,6	158 832,8	47 581,8
aug.	591 510,8	417 989,7	173 521,1	356 674,1	237 238,4	119 435,7	210 399,0	162 627,4	47 771,6
sep.	595 015,0	421 120,3	173 894,6	359 405,4	239 807,1	119 598,3	210 573,1	162 500,1	48 072,9
oct.	601 965,5	425 783,6	176 181,9	363 399,3	243 193,6	120 205,6	213 310,2	163 209,5	50 100,7
nov.	614 472,2	435 835,5	178 636,7	369 592,8	247 796,9	121 796,0	219 070,2	167 884,1	51 186,1
dec.	632 591,5	443 956,9	188 634,6	380 034,6	252 256,8	127 777,8	226 772,3	172 076,7	54 695,7

*) sunt incluse și instituțiile fără scop lucrativ în serviciul gospodăriilor populației.

Notă: Soldul depozitelor la sfârșitul lunii de referință nu include dobânda de plătit acumulată și care nu a ajuns la scadență.

6.2. Depozitele gospodăriilor populației*

(milioane lei; sfârșitul perioadei)

Perioada	Total	Depozite overnight				Depozite la termen				
		Total	lei	euro	alte valute	Total	lei			
							Total	cu scadența până la 1 an inclusiv	cu scadența mai mare de 1 an	
2024	ian.	340 554,1	159 072,6	101 955,1	49 742,9	7 374,6	181 481,4	118 270,9	102 105,2	16 165,6
	feb.	343 504,5	159 577,7	103 170,0	49 378,0	7 029,7	183 926,9	120 412,9	104 155,4	16 257,5
	mar.	345 655,9	159 812,4	104 091,1	48 833,5	6 887,8	185 843,5	121 862,0	105 423,2	16 438,9
	apr.	351 738,1	164 205,0	107 840,7	49 504,2	6 860,1	187 533,1	123 280,6	106 762,3	16 518,3
	mai	351 340,0	162 849,2	106 894,0	49 106,9	6 848,4	188 490,7	124 093,3	107 604,4	16 489,0
	iun.	353 323,8	164 220,2	108 363,8	49 076,8	6 779,6	189 103,6	124 748,2	108 283,4	16 464,8
	iul.	356 038,4	165 431,6	109 999,1	48 790,9	6 641,7	190 606,8	126 126,1	108 804,8	17 321,3
	aug.	356 674,1	165 034,2	110 182,2	48 252,2	6 599,8	191 639,9	127 056,2	109 773,3	17 282,9
	sep.	359 405,4	166 402,8	111 505,8	48 410,6	6 486,5	193 002,6	128 301,4	111 073,7	17 227,6
	oct.	363 399,3	168 716,2	113 499,6	48 807,7	6 408,9	194 683,1	129 694,0	112 675,0	17 018,9
	nov.	369 592,8	172 523,6	116 417,3	49 537,4	6 569,0	197 069,2	131 379,6	114 324,8	17 054,8
	dec.	380 034,6	178 773,2	119 681,1	51 774,3	7 317,8	201 261,4	132 575,7	116 388,4	16 187,3

Perioada	Depozite la termen (continuare)						Depozite rambursabile după notificare	Împrumuturi din operațiuni repo	
	Total	euro		Total	alte valute				
		cu scadența până la 1 an inclusiv	cu scadența mai mare de 1 an		cu scadența până la 1 an inclusiv	cu scadența mai mare de 1 an			
2024	ian.	54 502,3	49 050,1	5 452,2	8 708,2	8 236,2	472,0	–	–
	feb.	54 760,9	49 125,5	5 635,4	8 753,1	8 265,8	487,2	–	–
	mar.	55 108,2	49 509,8	5 598,4	8 873,3	8 399,7	473,6	–	–
	apr.	55 381,6	49 830,8	5 550,8	8 870,9	8 402,1	468,8	–	–
	mai	55 711,0	50 214,1	5 496,9	8 686,4	8 246,0	440,4	–	–
	iun.	55 620,2	50 105,6	5 514,6	8 735,3	8 306,2	429,0	–	–
	iul.	55 769,2	49 533,2	6 236,0	8 711,5	8 299,2	412,2	–	–
	aug.	55 975,8	49 839,3	6 136,4	8 608,0	8 214,4	393,5	–	–
	sep.	56 245,0	50 122,3	6 122,7	8 456,2	8 075,4	380,7	–	–
	oct.	56 312,4	50 334,2	5 978,2	8 676,7	8 305,4	371,3	–	–
	nov.	56 763,9	50 825,5	5 938,4	8 925,7	8 560,5	365,2	–	–
	dec.	59 436,5	53 472,1	5 964,4	9 249,2	8 882,4	366,8	–	–

*) sunt incluse și instituțiile fără scop lucrativ în serviciul gospodăriilor populației.

Notă: Soldul depozitelor la sfârșitul lunii de referință nu include dobânda de plătit acumulată și care nu a ajuns la scadență.

6.3. Depozitele atrase de la societățile nefinanciare, instituțiile financiare nemonetare, administrația publică și nerezidenți

(milioane lei; sfârșitul perioadei)

Perioada	DEPOZITE SOCIETĂȚI NEFINANCIARE									
	Total	Depozite overnight				Depozite la termen				
		Total	lei	euro	alte valute	Total	lei			
						cu scadența până la 1 an inclusiv	cu scadența mai mare de 1 an			
2024	ian.	211 945,5	124 460,5	90 344,5	28 322,6	5 793,4	87 485,1	72 628,5	67 558,2	5 070,3
	feb.	215 833,5	123 601,5	88 479,9	29 058,4	6 063,3	92 232,0	77 473,4	72 473,0	5 000,4
	mar.	216 507,2	121 596,7	87 846,0	28 374,3	5 376,4	94 910,5	79 795,7	74 828,2	4 967,5
	apr.	215 493,4	120 170,9	85 906,6	29 049,9	5 214,4	95 322,5	80 830,0	76 041,5	4 788,5
	mai	219 227,7	121 837,2	87 547,4	28 496,4	5 793,5	97 390,5	82 575,2	77 663,4	4 911,8
	iun.	205 190,6	122 006,7	88 689,3	27 972,9	5 344,4	83 183,9	69 239,9	64 303,7	4 936,2
	iul.	206 414,6	124 821,9	90 611,9	28 315,1	5 894,9	81 592,6	68 220,8	63 250,2	4 970,7
	aug.	210 399,0	125 935,8	91 836,7	27 747,0	6 352,0	84 463,2	70 790,6	65 763,4	5 027,3
	sep.	210 573,1	126 370,5	91 875,0	28 020,5	6 475,1	84 202,6	70 625,1	65 259,2	5 365,9
	oct.	213 310,2	125 799,8	92 486,5	27 513,5	5 799,9	87 510,4	70 723,0	65 346,3	5 376,7
	nov.	219 070,2	128 421,9	94 057,6	28 543,0	5 821,3	90 648,3	73 826,5	68 518,5	5 308,0
	dec.	226 772,3	132 894,1	97 515,7	29 320,5	6 057,9	93 878,3	74 560,9	68 945,3	5 615,6

Perioada	DEPOZITE INSTITUȚII FINANCIARE NEMONETARE												
	Total	Depozite overnight				Depozite la termen							
		Total	lei	euro	alte valute	Total	lei		euro		Total	cu scadența până la 1 an inclusiv	cu scadența mai mare de 1 an
						Total	cu scadența până la 1 an inclusiv	cu scadența mai mare de 1 an		Total	cu scadența până la 1 an inclusiv	cu scadența mai mare de 1 an	
2024	ian.	20 869,9	7 527,1	5 707,6	1 515,3	304,2	13 342,9	10 690,2	9 840,7	849,5	2 443,5	2 435,7	7,7
	feb.	22 002,8	8 018,3	5 991,2	1 842,3	184,9	13 984,5	11 391,2	10 576,6	814,5	2 392,1	2 384,5	7,6
	mar.	21 060,5	7 569,1	5 559,8	1 752,2	257,1	13 491,4	11 061,0	10 267,9	793,2	2 232,7	2 226,5	6,2
	apr.	22 282,2	7 476,2	5 905,6	1 350,0	220,6	14 805,9	12 064,6	11 289,1	775,6	2 525,7	2 519,3	6,4
	mai	21 716,1	7 688,6	6 038,7	1 425,6	224,4	14 027,5	11 365,4	10 581,5	783,9	2 469,8	2 451,7	18,1
	iun.	26 790,5	9 913,9	6 685,7	3 011,5	216,7	16 876,6	14 155,5	13 371,6	783,9	2 535,1	2 511,4	23,8
	iul.	25 041,2	9 050,3	6 186,5	2 651,5	212,3	15 990,9	12 648,5	11 856,2	792,2	3 132,1	3 108,7	23,4
	aug.	24 437,7	7 652,8	5 495,4	1 926,9	230,5	16 784,9	12 628,6	11 857,3	771,3	3 937,3	3 913,6	23,7
	sep.	25 036,5	9 586,9	6 602,1	2 755,5	229,3	15 449,7	12 211,0	11 429,5	781,6	2 993,6	2 969,5	24,1
	oct.	25 256,0	8 310,6	5 825,3	2 214,5	270,8	16 945,4	13 555,2	12 784,9	770,3	3 097,3	3 073,5	23,9
	nov.	25 809,2	8 501,6	6 150,5	2 064,9	286,2	17 307,5	14 004,0	13 360,9	643,2	3 006,3	2 982,7	23,6
	dec.	25 784,5	8 705,7	6 462,2	1 969,6	273,9	17 078,8	13 161,3	12 576,7	584,5	3 571,6	3 544,7	26,9

Perioada	DEPOZITE INSTITUȚII FINANCIARE NEMONETARE (continuare)					DEPOZITE ADMINISTRAȚIE PUBLICĂ				TOTAL DEPOZITE NEREZIDENȚI	
	Depozite la termen (continuare)			Depozite rambursabile după notificare	Împrumuturi din operațiuni repo	Total	Administrația centrală	Administrația locală	Administrația sistemelor de asigurări sociale		
	Total	cu scadența până la 1 an inclusiv	cu scadența mai mare de 1 an								
2024	ian.	209,2	c	c	–	–	115 234,9	112 860,8	c	c	52 851,6
	feb.	201,3	c	c	–	–	135 884,0	133 254,3	c	c	52 581,3
	mar.	197,6	c	c	–	–	133 596,8	131 140,7	2 433,7	22,3	53 474,7
	apr.	215,6	c	c	–	–	126 327,8	124 008,6	2 266,1	53,1	55 660,8
	mai	192,3	c	c	–	–	127 564,8	125 098,5	c	c	52 297,2
	iun.	186,0	c	c	–	–	128 023,5	125 515,4	2 489,4	18,6	55 659,5
	iul.	210,4	c	c	–	–	129 517,2	127 000,9	2 490,9	25,4	53 193,5
	aug.	219,0	c	c	–	–	132 429,1	129 840,3	2 562,9	25,9	52 290,8
	sep.	245,1	c	c	–	–	146 634,0	144 079,2	2 528,8	26,1	52 671,0
	oct.	292,9	c	c	–	–	137 452,0	134 256,1	c	c	50 142,8
	nov.	297,2	c	c	–	–	118 983,2	115 973,8	c	c	50 367,0
	dec.	345,9	c	c	–	–	122 077,5	118 865,3	3 156,5	55,7	52 933,4

Notă: Soldul depozitelor la sfârșitul lunii de referință nu include dobânda de plătit acumulată și care nu a ajuns la scadență.

6.4. Creditul intern

(milioane lei; sfârșitul perioadei)

Perioada	Total	Total	CREDIT ACORDAT SECTORULUI PRIVAT										
			lei										
			Total	pe termen scurt			pe termen mediu			pe termen lung			
				Total, din care:	societăți nefinanciare	gospodării ale populației*	Total, din care:	societăți nefinanciare	gospodării ale populației*	Total, din care:	societăți nefinanciare	gospodării ale populației*	
2024	ian.	585 488,8	384 803,3	263 549,2	43 586,8	36 495,0	5 642,6	94 524,6	42 908,2	49 492,5	125 437,8	24 931,4	97 696,4
	feb.	603 233,0	383 978,4	263 767,9	42 647,1	35 530,6	5 609,1	95 444,8	43 162,5	50 213,4	125 676,0	24 809,0	98 086,7
	mar.	604 309,6	388 031,1	267 321,4	44 089,1	36 979,0	5 697,8	96 702,4	42 922,2	51 613,3	126 529,9	25 032,9	98 465,3
	apr.	616 964,5	391 496,3	269 088,5	44 138,3	37 241,5	5 648,2	97 800,7	42 290,3	53 309,6	127 149,4	25 084,3	99 008,9
	mai	607 905,1	393 510,4	270 831,5	44 460,7	37 281,6	5 736,6	98 728,3	41 722,7	54 806,4	127 642,5	25 162,2	99 412,8
	iun.	612 252,9	400 520,4	276 921,6	46 278,6	39 151,2	5 759,1	102 281,4	43 909,0	56 166,9	128 361,6	25 446,6	99 815,2
	iul.	621 410,0	403 953,2	280 559,2	45 006,7	37 838,3	5 973,0	106 607,5	46 532,9	57 980,3	128 945,0	25 567,5	100 374,6
	aug.	628 201,1	407 893,5	284 124,0	45 226,7	38 017,6	6 180,9	109 488,6	48 283,6	59 102,0	129 408,7	25 580,7	100 977,8
	sep.	635 660,1	413 220,0	288 304,2	47 321,9	39 660,4	6 359,1	110 928,0	48 803,5	60 062,6	130 054,3	25 584,7	101 592,7
	oct.	644 127,0	416 063,1	291 513,1	48 529,8	40 721,1	6 406,5	111 803,1	48 614,3	61 127,5	131 180,2	25 732,2	102 481,0
	nov.	650 438,7	418 154,0	293 466,0	48 034,3	40 292,4	6 444,1	112 997,3	48 917,5	62 016,1	132 434,5	26 097,1	103 257,0
	dec.	671 535,2	421 475,7	295 277,5	48 505,3	40 351,4	6 656,5	112 860,7	48 715,3	61 885,0	133 911,5	26 769,6	104 151,5

Perioada	CREDIT ACORDAT SECTORULUI PRIVAT (continuare)										CREDIT GUVER- NAMENTAL**	
	valută											
	Total	pe termen scurt			pe termen mediu			pe termen lung				
		Total, din care:	societăți nefinanciare	gospodării ale populației*	Total, din care:	societăți nefinanciare	gospodării ale populației*	Total, din care:	societăți nefinanciare	gospodării ale populației*		
2024	ian.	121 254,1	21 460,8	20 758,7	77,1	30 361,2	22 878,6	207,6	69 432,1	44 715,5	20 729,2	200 685,5
	feb.	120 210,5	21 270,2	20 617,1	74,1	29 914,5	22 361,5	208,0	69 025,7	44 735,9	20 334,0	219 254,6
	mar.	120 709,7	20 824,6	20 158,4	72,8	29 882,8	22 763,8	208,4	70 002,3	44 941,4	19 980,7	216 278,5
	apr.	122 407,8	21 076,8	20 499,1	72,1	29 950,0	22 630,2	207,1	71 381,1	46 490,9	19 620,6	225 468,2
	mai	122 678,8	21 480,7	20 922,0	75,5	30 507,4	22 340,7	205,2	70 690,7	46 228,9	19 284,5	214 394,8
	iun.	123 598,8	21 995,6	20 956,0	72,7	31 430,8	22 281,8	209,6	70 172,4	46 296,6	19 035,8	211 732,6
	iul.	123 394,0	21 210,4	20 285,9	74,1	32 379,6	22 761,3	204,1	69 804,0	46 262,6	18 724,5	217 456,8
	aug.	123 769,5	21 488,6	20 497,2	72,8	32 123,3	21 869,2	204,9	70 157,7	46 975,6	18 436,5	220 307,6
	sep.	124 915,8	22 015,6	21 047,8	72,3	32 904,3	22 535,4	202,8	69 995,9	47 161,7	18 146,3	222 440,1
	oct.	124 549,9	22 795,6	22 026,3	71,7	33 192,0	22 468,3	198,8	68 562,3	46 089,2	17 814,5	228 063,9
	nov.	124 688,0	22 501,1	21 681,3	72,2	33 235,7	22 230,6	195,6	68 951,2	46 921,0	17 547,0	232 284,7
	dec.	126 198,2	22 565,1	21 647,5	68,5	33 750,8	22 811,0	211,2	69 882,3	48 258,3	17 200,1	250 059,5

*) sunt incluse și instituțiile fără scop lucrativ în serviciul gospodăriilor populației.

**) inclusiv titluri de natura datoriei.

Notă: Soldul creditelor la sfârșitul lunii de referință nu include dobânda de încasat acumulată și care nu a ajuns la scadență.

6.5. Creditul acordat gospodăriilor populației*

(milioane lei; sfârșitul perioadei)

Perioada	Total	în funcție de valută			în funcție de destinație și valută				
		lei	euro	alte valute	Credite pentru locuințe				
					Total	lei	euro	alte valute	
2024	ian.	173 845,4	152 831,5	19 061,9	1 952,0	105 580,3	90 755,7	13 668,1	1 156,4
	feb.	174 525,3	153 909,2	18 734,6	1 881,5	105 665,9	91 122,9	13 428,4	1 114,6
	mar.	176 038,4	155 776,5	18 449,8	1 812,1	105 850,9	91 549,8	13 225,6	1 075,5
	apr.	177 866,4	157 966,7	18 129,9	1 769,8	106 218,1	92 168,9	12 999,0	1 050,2
	mai	179 521,1	159 955,8	17 835,2	1 730,1	106 411,8	92 597,2	12 788,5	1 026,1
	iun.	181 059,4	161 741,2	17 581,3	1 736,8	106 764,8	93 123,4	12 612,2	1 029,3
	iul.	183 330,5	164 327,9	17 287,2	1 715,4	107 182,3	93 768,2	12 403,0	1 011,1
	aug.	184 975,0	166 260,8	17 008,1	1 706,1	107 559,9	94 355,3	12 199,2	1 005,5
	sep.	186 436,0	168 014,5	16 750,7	1 670,8	108 048,3	95 047,3	12 015,5	985,5
	oct.	188 100,0	170 015,0	16 446,4	1 638,7	108 833,4	96 069,0	11 799,9	964,5
	nov.	189 532,0	171 717,2	16 184,6	1 630,2	109 481,5	96 904,5	11 618,2	958,8
	dec.	190 172,8	172 693,0	15 905,5	1 574,4	110 193,1	97 856,1	11 410,1	926,9

Perioada	în funcție de destinație și valută (continuare)			
	Credite pentru consum și alte scopuri			
	Total	lei	euro	alte valute
2024 ian.	68 265,1	62 075,8	5 393,8	795,5
feb.	68 859,4	62 786,3	5 306,2	766,9
mar.	70 187,5	64 226,7	5 224,2	736,6
apr.	71 648,3	65 797,8	5 130,9	719,7
mai	73 109,2	67 358,6	5 046,6	704,0
iun.	74 294,6	68 617,9	4 969,2	707,6
iul.	76 148,2	70 559,7	4 884,2	704,4
aug.	77 415,1	71 905,5	4 809,0	700,6
sep.	78 387,6	72 967,2	4 735,2	685,3
oct.	79 266,6	73 946,0	4 646,4	674,2
nov.	80 050,5	74 812,7	4 566,3	671,5
dec.	79 979,8	74 836,8	4 495,4	647,5

*) sunt incluse și instituțiile fără scop lucrativ în serviciul gospodăriilor populației.

Notă: Soldul creditelor la sfârșitul lunii de referință nu include dobânda de încasat acumulată și care nu a ajuns la scadență.

Soldul creditelor la sfârșitul lunii de referință include creditele neperformante.

6.6. Creditul acordat societăților nefinanciare, instituțiilor financiare nemonetare, administrației publice și nerezidenților

(milioane lei; sfârșitul perioadei)

Perioada	CREDITE ACORDATE SOCIETĂȚILOR NEFINANCIARE												
	Total	Credite în lei				Credite în euro				Credite în alte valute			
		Total	cu scadența			Total	cu scadența			Total	cu scadența		
			până la 1 an inclusiv	mai mare de 1 an și până la 5 ani inclusiv	mai mare de 5 ani		până la 1 an inclusiv	mai mare de 1 an și până la 5 ani inclusiv	mai mare de 5 ani		până la 1 an inclusiv	mai mare de 1 an și până la 5 ani inclusiv	mai mare de 5 ani
2024 ian.	192 687,4	104 334,6	36 495,0	42 908,2	24 931,4	85 052,2	18 883,7	21 942,7	44 225,8	3 300,6	1 875,0	935,9	489,7
feb.	191 216,5	103 502,1	35 530,6	43 162,5	24 809,0	84 538,9	18 858,8	21 434,0	44 246,1	3 175,6	1 758,3	927,5	489,8
mar.	192 797,6	104 934,1	36 979,0	42 922,2	25 032,9	84 709,3	18 688,9	21 570,8	44 449,7	3 154,2	1 469,5	1 193,0	491,7
apr.	194 236,3	104 616,0	37 241,5	42 290,3	25 084,3	85 784,3	18 356,0	21 432,9	45 995,4	3 836,0	2 143,0	1 197,4	495,6
mai	193 658,2	104 166,5	37 281,6	41 722,7	25 162,2	85 502,5	18 595,3	21 174,1	45 733,0	3 989,1	2 326,7	1 166,5	495,9
iun.	198 041,3	108 506,8	39 151,2	43 909,0	25 446,6	85 849,1	19 028,6	21 037,3	45 783,2	3 685,4	1 927,5	1 244,5	513,4
iul.	199 248,4	109 938,7	37 838,3	46 532,9	25 567,5	86 404,7	19 078,4	21 568,6	45 757,7	2 905,0	1 207,5	1 192,7	504,9
aug.	201 223,9	111 881,9	38 017,6	48 283,6	25 580,7	86 630,0	19 454,5	20 691,5	46 484,1	2 712,0	1 042,8	1 177,7	491,5
sep.	204 793,5	114 048,6	39 660,4	48 803,5	25 584,7	87 926,9	19 868,6	21 382,2	46 676,2	2 818,0	1 179,3	1 153,2	485,6
oct.	205 651,3	115 067,5	40 721,1	48 614,3	25 732,2	87 141,0	20 264,9	21 288,5	45 587,6	3 442,8	1 761,4	1 179,8	501,7
nov.	206 139,8	115 307,0	40 292,4	48 917,5	26 097,1	87 505,9	20 097,4	21 005,9	46 402,7	3 326,9	1 583,9	1 224,7	518,3
dec.	208 553,1	115 836,3	40 351,4	48 715,3	26 769,6	89 112,9	19 890,2	21 585,5	47 637,3	3 603,9	1 757,3	1 225,6	621,1

Perioada	CREDITE ACORDATE INSTITUȚIILOR FINANCIARE NEMONETARE				CREDITE ACORDATE ADMINISTRAȚIEI PUBLICE				CREDITE ACORDATE NEREZIDENTILOR	
	Total	Societăți de asigurare și fonduri de pensii		Alți intermediari financiari*		Total	Administrația centrală	Administrația locală		Administrația sistemelor de asigurări sociale
		Total, din care:	cu scadența până la 1 an inclusiv	Total, din care:	cu scadența până la 1 an inclusiv					
2024 ian.	18 270,6	c	c	18 259,6	2 063,3	33 348,5	c	15 041,0	c	164 479,2
feb.	18 236,6	c	c	18 226,8	2 076,8	45 000,8	c	15 022,0	c	166 762,1
mar.	19 195,1	c	c	19 187,0	1 997,6	37 628,1	c	15 120,9	c	163 045,9
apr.	19 393,6	c	c	19 387,3	1 748,0	51 618,4	c	15 166,9	c	148 640,3
mai	20 331,1	c	c	20 325,4	1 919,9	33 806,0	c	15 282,5	c	158 066,5
iun.	21 419,7	c	c	21 415,0	2 330,4	27 910,7	c	15 456,4	c	152 206,4
iul.	21 374,3	c	c	21 367,5	2 039,1	26 353,6	c	15 605,2	c	139 616,6
aug.	21 694,6	c	c	21 685,5	1 937,6	26 410,1	c	15 756,6	c	150 412,9
sep.	21 990,5	c	c	21 980,0	2 187,3	27 886,2	c	15 854,8	c	155 706,2
oct.	22 311,8	c	c	22 301,9	2 090,0	29 358,9	c	16 121,8	c	136 070,3
nov.	22 482,2	c	c	22 471,6	2 034,7	39 047,1	c	16 327,7	c	137 072,7
dec.	22 749,8	c	c	22 738,6	2 335,4	50 098,2	c	17 522,8	c	151 970,3

*) sunt incluși și auxiliarii financiari.

Notă: Soldul creditelor la sfârșitul lunii de referință nu include dobânda de încasat acumulată și care nu a ajuns la scadență.

Soldul creditelor la sfârșitul lunii de referință include creditele neperformante.

7. SITUAȚIA ACTIVELOR ȘI PASIVELOR BILANȚIERE ALE INSTITUȚIILOR FINANCIARE NEBANCARE ÎNSCRISE ÎN REGISTRUL GENERAL

7.1. Structura bilanțieră în dinamică

(milioane lei; sfârșitul perioadei)

Perioada	Total active/pasive	Active			Pasive		
		credite acordate	depozite plasate	alte active	capital și rezerve	credite primite	alte pasive
2024 mar.	65 392,1	51 642,1	6 272,2	7 477,7	14 990,7	46 661,8	3 739,6
iun.	68 453,8	54 755,9	5 958,8	7 739,0	15 181,9	49 039,7	4 232,1
sep.	68 979,8	55 460,1	5 977,3	7 542,4	15 485,3	49 453,2	4 041,2

Notă: Datele sunt provizorii; seriile definitive vor fi disponibile la 6 luni de la data raportării.

Dobânda de încasat/de plătit aferentă creditelor/depozitelor, acumulată și care nu a ajuns la scadență, se înregistrează la poziția „Alte active”/„Alte pasive”.

7.2. Structura bilanțieră la 30 septembrie 2023 pe tipuri de instituții financiare nebancale înscrise în Registrul general

(milioane lei; sfârșitul perioadei)

Secțiunea din Registrul general	Total	Active			Pasive		
		credite acordate	depozite plasate	alte active	capital și rezerve	credite primite	alte pasive
Total Registrul general, din care:	68 979,8	55 460,1	5 977,3	7 542,4	15 485,3	49 453,2	4 041,2
Credite de consum	1 620,3	1 181,6	61,9	376,8	698,0	c	c
Credite ipotecare și/sau imobiliare	–	–	–	–	–	–	–
Microcreditare	–	–	–	–	–	–	–
Finanțarea tranzacțiilor comerciale	c	c	c	c	c	c	c
Factoring	c	c	c	c	c	c	c
Scontare	–	–	–	–	–	–	–
Forfetare	–	–	–	–	–	–	–
Leasing financiar	1 121,4	911,9	41,5	168,0	180,1	871,7	69,7
Emitere de garanții și asumare de angajamente, inclusiv garantarea creditului	c	c	c	c	c	c	c
Alte forme de finanțare de natura creditului	–	–	–	–	–	–	–
Activități multiple de creditare	64 881,4	53 202,1	5 209,4	6 469,9	14 459,6	46 706,6	3 715,2

Notă: Datele sunt provizorii; seriile definitive vor fi disponibile la 6 luni de la data raportării.

Dobânda de încasat/de plătit aferentă creditelor/depozitelor, acumulată și care nu a ajuns la scadență, se înregistrează la poziția „Alte active”/„Alte pasive”.

7.3. Credite acordate gospodăriilor populației

(milioane lei; sfârșitul perioadei)

Perioada	Total	Credite			Credite pentru locuințe			
		lei	euro	alte valute	Total	lei	euro	alte valute
2024 mar.	10 643,2	9 466,0	1 119,1	58,1	88,9	16,9	c	c
iun.	11 129,8	9 853,4	1 214,2	62,2	91,4	20,3	c	c
sep.	11 466,5	10 231,4	1 190,6	44,5	86,3	17,5	c	c

Perioada	Total	Credite pentru consum			Credite pentru alte scopuri			
		lei	euro	alte valute	Total	lei	euro	alte valute
2024 mar.	8 305,8	7 959,6	c	c	2 248,5	1 489,5	c	c
iun.	8 638,3	8 267,2	c	c	2 400,0	1 565,9	c	c
sep.	9 117,8	8 741,6	c	c	2 262,4	1 472,2	c	c

Notă: Datele sunt provizorii; seriile definitive vor fi disponibile la 6 luni de la data raportării.

7.4. Credite acordate societăților nefinanciare, altor sectoare instituționale* și nerezidenților

(milioane lei; sfârșitul perioadei)

Perioada	Total	Credite acordate societăților nefinanciare							
		Total	lei			euro			
			cu scadența până la 1 an inclusiv	cu scadența mai mare de 1 an și până la 5 ani inclusiv	cu scadența mai mare de 5 ani	Total	cu scadența până la 1 an inclusiv	cu scadența mai mare de 1 an și până la 5 ani inclusiv	cu scadența mai mare de 5 ani
2024 mar.	40 526,3	6 847,9	2 192,0	3 643,1	1 012,8	33 632,1	1 530,5	23 482,1	8 619,5
iun.	43 155,9	7 241,5	2 230,1	3 907,3	1 104,1	35 861,5	1 440,3	25 556,8	8 864,4
sep.	42 627,0	6 866,2	1 751,9	3 995,8	1 118,5	35 710,8	1 516,0	25 576,8	8 618,0

Perioada	Credite acordate societăților nefinanciare (continuare)					Credite acordate altor sectoare instituționale				Credite acordate nerezidenților
	Total	alte valute			Total	lei	euro	alte valute		
		cu scadența până la 1 an inclusiv	cu scadența mai mare de 1 an și până la 5 ani inclusiv	cu scadența mai mare de 5 ani						
2024 mar.	46,3	c	16,7	c	251,0	74,8	176,2	0,0	221,6	
iun.	53,0	c	18,5	c	245,1	61,3	183,8	0,0	225,1	
sep.	50,1	c	17,0	c	1 139,5	89,3	1 050,2	0,0	227,0	

*) cu excepția sectorului gospodăriile populației.

Notă: Datele sunt provizorii; seriile definitive vor fi disponibile la 6 luni de la data raportării.

8. RATELE DOBÂNZILOR PRACTICATE DE INSTITUȚIILE DE CREDIT

8.1. Depozite la termen în lei

8.1.1. Depozite existente în sold

(% p.a.)

Perioada	Depozite la termen ale gospodăriilor populației*					Depozite la termen ale societăților nefinanciare				
	Total	Scadența inițială				Total	Scadența inițială			
		până la 1 lună inclusiv	peste 1 lună și până la 3 luni inclusiv	peste 3 luni și până la 6 luni inclusiv	peste 6 luni și până la 12 luni inclusiv		până la 1 lună inclusiv	peste 1 lună și până la 3 luni inclusiv	peste 3 luni și până la 6 luni inclusiv	peste 6 luni și până la 12 luni inclusiv
2024 ian.	6,35	4,83	5,72	6,24	6,99	5,56	4,95	5,87	6,33	6,08
feb.	6,24	4,71	5,60	6,13	6,85	5,48	4,95	5,75	6,18	5,94
mar.	6,12	4,64	5,47	5,99	6,71	5,42	4,93	5,67	6,08	5,84
apr.	6,02	4,65	5,35	5,89	6,58	5,37	4,90	5,63	6,02	5,77
mai	5,90	4,57	5,28	5,80	6,45	5,32	4,92	5,61	5,92	5,65
iun.	5,82	4,50	5,20	5,71	6,33	5,23	4,93	5,57	5,78	5,67
iul.	5,68	4,37	5,11	5,61	6,17	5,13	4,73	5,50	5,69	5,66
aug.	5,57	4,28	4,99	5,50	6,01	5,01	4,60	5,39	5,57	5,55
sep.	5,47	4,21	4,87	5,39	5,90	4,90	4,61	5,22	5,46	5,47
oct.	5,37	4,16	4,75	5,29	5,78	4,84	4,56	5,17	5,38	5,42
nov.	5,28	4,03	4,66	5,20	5,67	4,88	4,65	5,22	5,32	5,36
dec.	5,19	4,05	4,62	5,11	5,58	4,91	4,64	5,35	5,30	5,41

*) sunt incluse și instituțiile fără scop lucrativ în serviciul gospodăriilor populației.

Notă: În baza de calcul a ratelor dobânzii aferente depozitelor în sold nu este inclusă dobânda de plătit acumulată și care nu a ajuns la scadență.

8.1.2. Depozite noi

(% p.a.)

Perioada	Depozite noi la termen ale gospodăriilor populației*					Depozite noi la termen ale societăților nefinanciare				
	Total	Scadența inițială				Total	Scadența inițială			
		până la 1 lună inclusiv	peste 1 lună și până la 3 luni inclusiv	peste 3 luni și până la 6 luni inclusiv	peste 6 luni și până la 12 luni inclusiv		până la 1 lună inclusiv	peste 1 lună și până la 3 luni inclusiv	peste 3 luni și până la 6 luni inclusiv	peste 6 luni și până la 12 luni inclusiv
2024 ian.	5,76	5,04	5,72	6,14	6,35	5,48	5,15	5,75	6,17	5,82
feb.	5,54	4,90	5,53	5,88	6,15	5,44	5,20	5,68	5,93	5,69
mar.	5,48	4,86	5,45	5,90	5,96	5,36	5,22	5,61	5,73	5,63
apr.	5,44	4,86	5,42	5,87	5,83	5,32	5,16	5,59	5,66	5,47
mai	5,37	4,78	5,31	5,81	5,80	5,35	5,15	5,65	5,66	5,55
iun.	5,20	4,63	5,14	5,65	5,68	5,37	5,16	5,66	5,71	5,94
iul.	5,14	4,58	5,08	5,48	5,57	5,14	4,96	5,45	5,58	5,39
aug.	4,98	4,41	4,91	5,31	5,42	4,96	4,78	5,22	5,34	5,34
sep.	4,91	4,38	4,82	5,24	5,37	4,90	4,81	5,17	5,18	5,42
oct.	4,88	4,40	4,78	5,15	5,33	4,91	4,75	5,18	5,16	5,16
nov.	4,83	4,32	4,74	5,15	5,22	5,00	4,84	5,30	5,40	4,43
dec.	4,82	4,36	4,75	5,13	5,28	5,09	4,88	5,48	5,42	5,66

*) sunt incluse și instituțiile fără scop lucrativ în serviciul gospodăriilor populației.

Notă: Datele anuale reprezintă ratele medii ale dobânzilor aferente lunii decembrie.

În baza de calcul a ratelor dobânzii aferente depozitelor noi nu este inclusă dobânda de plătit acumulată și care nu a ajuns la scadență.

8.2. Depozite la termen în euro

8.2.1. Depozite existente în sold

(% p.a.)

Perioada	Depozite la termen ale gospodăriilor populației*					Depozite la termen ale societăților nefinanciare					
	Total	Scadența inițială				Total	Scadența inițială				
		până la 1 lună inclusiv	peste 1 lună și până la 3 luni inclusiv	peste 3 luni și până la 6 luni inclusiv	peste 6 luni și până la 12 luni inclusiv		până la 1 lună inclusiv	peste 1 lună și până la 3 luni inclusiv	peste 3 luni și până la 6 luni inclusiv	peste 6 luni și până la 12 luni inclusiv	
2024	ian.	2,03	1,42	1,80	2,01	2,30	2,66	2,61	3,07	2,94	2,89
	feb.	2,07	1,42	1,81	2,03	2,35	2,64	2,77	2,87	2,97	2,92
	mar.	2,10	1,43	1,80	2,04	2,42	2,65	2,73	2,96	3,00	2,95
	apr.	2,12	1,43	1,81	2,07	2,45	2,68	2,75	3,04	2,96	2,95
	mai	2,14	1,43	1,83	2,06	2,48	2,69	2,67	3,08	3,01	2,99
	iun.	2,14	1,39	1,79	2,05	2,50	2,60	2,68	2,86	3,00	2,89
	iul.	2,14	1,39	1,77	2,02	2,50	2,56	2,58	2,89	2,93	2,89
	aug.	2,13	1,37	1,73	2,01	2,50	2,56	2,64	2,86	2,90	2,85
	sep.	2,10	1,34	1,66	1,97	2,49	2,53	2,53	2,77	2,95	2,81
	oct.	2,07	1,31	1,62	1,95	2,47	2,56	2,36	2,72	2,96	2,93
	nov.	2,02	1,26	1,56	1,92	2,40	2,51	2,27	2,68	2,85	2,88
	dec.	1,99	1,34	1,52	1,97	2,35	2,43	2,26	2,58	2,78	2,85

*) sunt incluse și instituțiile fără scop lucrativ în serviciul gospodăriilor populației.

Notă: În baza de calcul a ratelor dobânzii aferente depozitelor în sold nu este inclusă dobânda de plătit acumulată și care nu a ajuns la scadență.

8.2.2. Depozite noi

(% p.a.)

Perioada	Depozite noi la termen ale gospodăriilor populației*					Depozite noi la termen ale societăților nefinanciare					
	Total	Scadența inițială				Total	Scadența inițială				
		până la 1 lună inclusiv	peste 1 lună și până la 3 luni inclusiv	peste 3 luni și până la 6 luni inclusiv	peste 6 luni și până la 12 luni inclusiv		până la 1 lună inclusiv	peste 1 lună și până la 3 luni inclusiv	peste 3 luni și până la 6 luni inclusiv	peste 6 luni și până la 12 luni inclusiv	
2024	ian.	1,95	1,45	1,76	2,08	2,57	2,95	2,81	3,22	3,19	2,99
	feb.	1,95	1,45	1,82	2,04	2,54	2,94	3,00	3,02	2,96	2,84
	mar.	1,96	1,47	1,91	2,03	2,61	2,93	2,96	2,90	3,08	2,86
	apr.	1,92	1,47	1,85	2,08	2,57	3,08	3,02	3,26	2,98	2,37
	mai	1,92	1,47	1,87	2,07	2,54	3,02	2,91	3,17	3,42	3,14
	iun.	1,88	1,36	1,81	2,06	2,61	2,95	2,90	3,10	2,99	2,57
	iul.	1,84	1,39	1,78	1,94	2,44	2,85	2,80	2,92	2,86	3,09
	aug.	1,81	1,38	1,79	1,91	2,27	2,84	2,85	2,85	2,78	2,79
	sep.	1,74	1,35	1,68	1,85	2,32	2,76	2,72	2,74	3,09	2,59
	oct.	1,74	1,30	1,69	1,90	2,22	2,71	2,49	2,79	2,89	3,00
	nov.	1,73	1,21	1,71	2,02	2,15	2,48	2,42	2,69	2,62	1,83
	dec.	1,85	1,37	1,60	2,33	2,14	2,40	2,36	2,61	2,36	1,66

*) sunt incluse și instituțiile fără scop lucrativ în serviciul gospodăriilor populației.

Notă: Datele anuale reprezintă ratele medii ale dobânzii aferente lunii decembrie.

În baza de calcul a ratelor dobânzii aferente depozitelor noi nu este inclusă dobânda de plătit acumulată și care nu a ajuns la scadență.

8.3. Depozite în lei pe tipuri de depozite

8.3.1. Depozite existente în sold

(% p.a.)

Perioada	Depozite ale gospodăriilor populației*							Depozite ale societăților nefinanciare				Împrumuturi din operațiuni repo	
	overnight	la termen			rambursabile după notificare			overnight	la termen				
		total	cu scadența inițială până la 2 ani inclusiv	cu scadența inițială peste 2 ani	total	la cel mult 3 luni inclusiv	la mai mult de 3 luni		total	cu scadența inițială până la 2 ani inclusiv	cu scadența inițială peste 2 ani		
2024	ian.	0,44	6,35	6,39	c	x	x	x	1,10	5,56	5,71	2,52	x
	feb.	0,44	6,24	6,27	c	x	x	x	1,08	5,48	5,61	2,53	x
	mar.	0,46	6,12	6,13	c	x	x	x	1,10	5,42	5,55	2,52	x
	apr.	0,45	6,02	6,03	c	x	x	x	1,13	5,37	5,49	2,49	x
	mai	0,45	5,90	5,93	c	x	x	x	1,15	5,32	5,44	2,39	x
	iun.	0,46	5,82	5,83	c	x	x	x	1,10	5,23	5,38	2,29	x
	iul.	0,46	5,68	5,70	c	x	x	x	1,15	5,13	5,28	2,23	x
	aug.	0,46	5,57	5,58	c	x	x	x	1,11	5,01	5,16	2,16	x
	sep.	0,46	5,47	5,47	c	x	x	x	1,12	4,90	5,03	2,20	x
	oct.	0,46	5,37	5,36	c	x	x	x	1,11	4,84	4,98	2,18	x
	nov.	0,45	5,28	5,25	c	x	x	x	1,11	4,88	5,01	2,15	x
	dec.	0,45	5,19	5,17	c	x	x	x	1,06	4,91	5,05	2,08	x

*) sunt incluse și instituțiile fără scop lucrativ în serviciul gospodăriilor populației.

Notă: În baza de calcul a ratelor dobânzii aferente depozitelor în sold nu este inclusă dobânda de plătit acumulată și care nu a ajuns la scadență.

8.3.2. Depozite noi la termen

(% p.a.)

Perioada	Depozite noi ale gospodăriilor populației*			Depozite noi ale societăților nefinanciare			Împrumuturi noi din operațiuni repo	
	cu scadența inițială până la 1 an inclusiv	cu scadența inițială peste 1 an și până la 2 ani inclusiv	cu scadența inițială peste 2 ani	cu scadența inițială până la 1 an inclusiv	cu scadența inițială peste 1 an și până la 2 ani inclusiv	cu scadența inițială peste 2 ani		
2024	ian.	5,77	6,60	c	5,49	4,85	3,00	x
	feb.	5,55	6,44	c	5,44	4,29	2,61	x
	mar.	5,48	6,34	c	5,38	3,81	0,62	x
	apr.	5,44	6,24	c	5,33	2,99	2,34	x
	mai	5,37	6,25	c	5,37	2,98	2,00	x
	iun.	5,21	6,20	c	5,38	4,45	1,37	x
	iul.	5,14	6,01	c	5,16	3,30	1,81	x
	aug.	4,97	5,90	c	4,97	3,25	1,32	x
	sep.	4,91	5,89	c	4,96	c	0,89	x
	oct.	4,87	5,86	c	4,92	3,37	2,03	x
	nov.	4,83	5,71	c	5,01	2,90	1,92	x
	dec.	4,83	5,32	c	5,11	3,24	2,48	x

*) sunt incluse și instituțiile fără scop lucrativ în serviciul gospodăriilor populației.

Notă: Datele anuale reprezintă ratele medii ale dobânzilor aferente lunii decembrie.

În baza de calcul a ratelor dobânzii aferente depozitelor noi nu este inclusă dobânda de plătit acumulată și care nu a ajuns la scadență.

8.4. Depozite în euro pe tipuri de depozite

8.4.1. Depozite existente în sold

(% p.a.)

Perioada	Depozite ale gospodăriilor populației*							Depozite ale societăților nefinanciare				Împrumuturi din operațiuni repo
	overnight	la termen			rambursabile după notificare			overnight	la termen			
		total	cu scadența inițială până la 2 ani inclusiv	cu scadența inițială peste 2 ani	total	la cel mult 3 luni inclusiv	la mai mult de 3 luni		total	cu scadența inițială până la 2 ani inclusiv	cu scadența inițială peste 2 ani	
2024 ian.	0,04	2,03	2,07	c	x	x	x	0,17	2,66	2,82	0,37	x
feb.	0,04	2,07	2,10	1,48	x	x	x	0,22	2,64	2,82	0,33	x
mar.	0,04	2,10	2,14	1,49	x	x	x	0,28	2,65	2,83	0,34	x
apr.	0,05	2,12	2,16	1,50	x	x	x	0,37	2,68	2,88	0,36	x
mai	0,05	2,14	2,18	c	x	x	x	0,34	2,69	2,88	0,35	x
iun.	0,05	2,14	2,18	1,50	x	x	x	0,22	2,60	2,79	0,35	x
iul.	0,06	2,14	2,18	c	x	x	x	0,24	2,56	2,76	0,29	x
aug.	0,07	2,13	2,17	c	x	x	x	0,26	2,56	2,76	0,29	x
sep.	0,08	2,10	2,14	c	x	x	x	0,23	2,53	2,70	0,32	x
oct.	0,07	2,07	2,11	c	x	x	x	0,23	2,56	2,69	0,32	x
nov.	0,07	2,02	2,05	c	x	x	x	0,23	2,51	2,65	0,31	x
dec.	0,08	1,99	2,02	c	x	x	x	0,19	2,43	2,54	0,37	x

*) sunt incluse și instituțiile fără scop lucrativ în serviciul gospodăriilor populației.

Notă: În baza de calcul a ratelor dobânzii aferente depozitelor în sold nu este inclusă dobânda de plătit acumulată și care nu a ajuns la scadență.

8.4.2. Depozite noi la termen

(% p.a.)

Perioada	Depozite noi ale gospodăriilor populației*			Depozite noi ale societăților nefinanciare			Împrumuturi noi din operațiuni repo
	cu scadența inițială până la 1 an inclusiv	cu scadența inițială peste 1 an și până la 2 ani inclusiv	cu scadența inițială peste 2 ani	cu scadența inițială până la 1 an inclusiv	cu scadența inițială peste 1 an și până la 2 ani inclusiv	cu scadența inițială peste 2 ani	
2024 ian.	1,92	3,34	c	2,96	1,12	c	x
feb.	1,90	3,19	2,64	3,00	0,96	c	x
mar.	1,96	2,97	c	2,95	1,24	0,04	x
apr.	1,92	3,20	c	3,08	1,69	0,26	x
mai	1,91	3,23	c	3,03	1,27	0,54	x
iun.	1,88	3,01	c	2,95	0,06	0,00	x
iul.	1,84	2,74	c	2,85	c	1,55	x
aug.	1,80	2,62	c	2,84	1,32	0,01	x
sep.	1,74	2,55	c	2,76	1,25	0,37	x
oct.	1,73	2,53	c	2,71	0,07	0,12	x
nov.	1,72	2,33	c	2,50	0,81	0,17	x
dec.	1,82	2,30	2,67	2,41	1,01	1,30	x

*) sunt incluse și instituțiile fără scop lucrativ în serviciul gospodăriilor populației.

Notă: Datele anuale reprezintă ratele medii ale dobânzilor aferente lunii decembrie.

În baza de calcul a ratelor dobânzii aferente depozitelor noi nu este inclusă dobânda de plătit acumulată și care nu a ajuns la scadență.

8.5. Credite în lei

8.5.1. Credite existente în sold

(% p.a.)

Perioada	Credite acordate gospodăriilor populației*				Credite acordate societăților nefinanciare				
	Total	cu scadența inițială			Total	cu scadența inițială			
		până la 1 an inclusiv	peste 1 an și până la 5 ani inclusiv	peste 5 ani		până la 1 an inclusiv	peste 1 an și până la 5 ani inclusiv	peste 5 ani	
2024	ian.	9,20	15,12	11,23	7,90	8,88	8,79	9,00	8,82
	feb.	9,20	15,20	11,28	7,86	8,89	8,86	8,97	8,80
	mar.	9,14	15,26	11,17	7,79	8,83	8,80	8,90	8,75
	apr.	9,04	15,29	11,02	7,69	8,76	8,72	8,85	8,68
	mai	8,99	15,28	10,90	7,64	8,77	8,72	8,86	8,69
	iun.	8,96	15,43	10,79	7,59	8,65	8,52	8,77	8,66
	iul.	8,84	15,17	10,63	7,50	8,65	8,59	8,71	8,65
	aug.	8,70	11,20	10,62	7,47	8,57	8,49	8,62	8,58
	sep.	8,67	11,92	10,57	7,39	8,43	8,39	8,45	8,47
	oct.	8,61	11,82	10,50	7,34	8,25	8,16	8,30	8,31
	nov.	8,54	11,75	10,39	7,28	8,25	8,19	8,28	8,27
	dec.	8,51	11,80	10,39	7,24	8,31	8,27	8,35	8,30

*) sunt incluse și instituțiile fără scop lucrativ în serviciul gospodăriilor populației.

Notă: În baza de calcul a ratelor dobânzii aferente creditelor existente în sold la sfârșitul lunii de referință nu sunt incluse creditele neperformante, creditele destinate restructurării datoriei acordate la rate de dobândă sub condițiile pieței și dobânda de încasat acumulată și care nu a ajuns la scadență.

8.5.2. Credite noi

(% p.a.)

Perioada	Credite noi acordate gospodăriilor populației*				Credite noi acordate societăților nefinanciare				
	Total	cu scadența inițială			Total	cu scadența inițială			
		până la 1 an inclusiv	peste 1 an și până la 5 ani inclusiv	peste 5 ani		până la 1 an inclusiv	peste 1 an și până la 5 ani inclusiv	peste 5 ani	
2024	ian.	9,11	12,88	11,76	7,11	8,74	7,78	9,20	9,19
	feb.	9,03	13,05	11,48	6,88	8,80	7,65	9,86	9,62
	mar.	8,52	11,70	10,20	6,75	8,49	7,28	9,72	9,01
	apr.	8,28	11,20	9,64	6,69	8,44	7,20	9,32	9,54
	mai	8,12	9,20	9,43	6,61	8,12	7,03	8,83	9,11
	iun.	7,96	9,55	9,33	6,50	8,15	7,02	8,60	8,86
	iul.	7,90	8,82	9,18	6,39	8,00	6,83	8,68	8,45
	aug.	8,01	9,16	9,73	6,31	7,84	6,80	8,94	8,53
	sep.	7,96	9,77	9,85	6,29	7,95	7,78	7,72	9,01
	oct.	7,88	10,42	9,72	6,24	8,18	7,49	9,05	8,33
	nov.	7,61	11,67	9,33	6,19	7,96	7,41	8,60	8,11
	dec.	7,35	11,43	9,68	6,06	8,26	7,86	8,62	8,41

*) sunt incluse și instituțiile fără scop lucrativ în serviciul gospodăriilor populației.

Notă: Datele anuale prezintă ratele medii ale dobânzilor aferente lunii decembrie.

În baza de calcul a ratelor dobânzii aferente contractelor noi de credit nu sunt incluse creditele acordate pe descoperit de cont, creditele reînnoibile automat (revolving), creanțele aferente cardurilor de credit, creditele neperformante, creditele destinate restructurării datoriei acordate la rate de dobândă sub condițiile pieței și dobânda de încasat acumulată și care nu a ajuns la scadență.

8.6. Credite în euro

8.6.1. Credite existente în sold

(% p.a.)

Perioada	Credite acordate gospodăriilor populației*				Credite acordate societăților nefinanciare				
	Total	cu scadența inițială			Total	cu scadența inițială			
		până la 1 an inclusiv	peste 1 an și până la 5 ani inclusiv	peste 5 ani		până la 1 an inclusiv	peste 1 an și până la 5 ani inclusiv	peste 5 ani	
2024	ian.	8,08	10,07	7,74	8,08	6,31	5,93	6,33	6,47
	feb.	8,07	10,33	7,69	8,07	6,30	5,91	6,32	6,46
	mar.	8,06	10,27	7,64	8,06	6,29	5,90	6,30	6,45
	apr.	8,04	10,28	7,57	8,04	6,30	5,93	6,31	6,44
	mai	8,02	10,15	7,62	8,02	6,25	5,85	6,24	6,42
	iun.	7,95	9,98	7,50	7,95	6,19	5,76	6,22	6,36
	iul.	7,84	10,04	7,52	7,84	6,09	5,60	6,14	6,27
	aug.	7,83	10,23	7,36	7,83	6,13	5,66	6,22	6,28
	sep.	7,74	10,08	7,45	7,73	6,03	5,55	6,12	6,19
	oct.	7,57	9,93	7,32	7,57	5,83	5,34	5,96	5,99
	nov.	7,44	9,77	7,28	7,44	5,71	5,20	5,86	5,87
	dec.	7,21	9,44	6,92	7,21	5,44	4,99	5,43	5,63

*) sunt incluse și instituțiile fără scop lucrativ în serviciul gospodăriilor populației.

Notă: În baza de calcul a ratelor dobânzii aferente creditelor existente în sold la sfârșitul lunii de referință nu sunt incluse creditele neperformante, creditele destinate restructurării datoriei acordate la rate de dobândă sub condițiile pieței și dobânda de încasat acumulată și care nu a ajuns la scadență.

8.6.2. Credite noi

(% p.a.)

Perioada	Credite noi acordate gospodăriilor populației*				Credite noi acordate societăților nefinanciare				
	Total	cu scadența inițială			Total	cu scadența inițială			
		până la 1 an inclusiv	peste 1 an și până la 5 ani inclusiv	peste 5 ani		până la 1 an inclusiv	peste 1 an și până la 5 ani inclusiv	peste 5 ani	
2024	ian.	7,81	x	c	7,91	6,29	6,13	6,71	6,17
	feb.	7,71	x	c	7,83	6,31	5,86	6,90	6,22
	mar.	7,52	x	c	7,64	6,49	6,07	6,58	6,81
	apr.	7,72	c	c	7,82	6,57	6,02	6,48	6,75
	mai	7,63	c	c	7,78	6,40	6,07	6,38	6,55
	iun.	7,31	c	6,05	7,74	6,56	6,11	6,94	6,53
	iul.	7,43	c	c	7,55	6,07	5,80	5,92	6,68
	aug.	7,22	c	6,20	7,39	5,92	5,52	6,31	6,00
	sep.	7,56	c	6,52	7,73	6,08	5,40	6,69	6,08
	oct.	7,43	6,56	c	7,57	5,58	5,26	5,59	5,77
	nov.	7,23	6,49	c	7,33	5,51	5,00	6,00	5,60
	dec.	6,24	c	5,12	6,98	5,27	5,09	5,19	5,37

*) sunt incluse și instituțiile fără scop lucrativ în serviciul gospodăriilor populației.

Notă: Datele anuale reprezintă ratele medii ale dobânzilor aferente lunii decembrie.

În baza de calcul a ratelor dobânzii aferente contractelor noi de credit nu sunt incluse creditele acordate pe descoperit de cont, creditele reinnoibile automat (revolving), creanțele aferente cardurilor de credit, creditele neperformante, creditele destinate restructurării datoriei acordate la rate de dobândă sub condițiile pieței și dobânda de încasat acumulată și care nu a ajuns la scadență.

8.7. Credite în lei pe tipuri de credite

8.7.1. Credite existente în sold

(% p.a.)

Perioada	Credite acordate gospodăriilor populației*									
	credite acordate pe descoperit de cont	credite pentru locuințe					credite pentru consum și alte scopuri			
		total	cu scadența inițială			total	cu scadența inițială			
			până la 1 an inclusiv	peste 1 an și până la 5 ani inclusiv	peste 5 ani		până la 1 an inclusiv	peste 1 an și până la 5 ani inclusiv	peste 5 ani	
2024	ian.	12,59	7,78	c	7,02	7,78	11,41	15,14	11,25	9,66
	feb.	12,58	7,73	c	6,99	7,73	11,45	15,21	11,30	9,68
	mar.	12,60	7,66	c	6,93	7,66	11,36	15,27	11,19	9,66
	apr.	12,51	7,56	c	6,89	7,56	11,23	15,30	11,04	9,60
	mai	12,53	7,51	c	6,82	7,51	11,13	15,29	10,92	9,56
	iun.	12,55	7,46	c	6,75	7,46	11,05	15,44	10,81	9,54
	iul.	12,47	7,38	c	6,71	7,38	10,88	15,19	10,64	9,40
	aug.	12,47	7,34	c	6,65	7,34	10,58	11,20	10,64	9,44
	sep.	12,45	7,26	c	6,60	7,27	10,59	11,93	10,58	9,42
	oct.	12,37	7,21	c	6,56	7,21	10,52	11,83	10,51	9,35
	nov.	12,31	7,16	c	6,48	7,16	10,43	11,76	10,41	9,29
	dec.	12,30	7,12	c	6,40	7,12	10,42	11,81	10,40	9,28

Perioada	Credite acordate societăților nefinanciare				
	credite acordate pe descoperit de cont	cu scadența inițială			
		până la 1 an inclusiv	peste 1 an și până la 5 ani inclusiv	peste 5 ani	
2024	ian.	8,44	8,79	9,00	8,82
	feb.	8,52	8,86	8,97	8,80
	mar.	8,54	8,80	8,90	8,75
	apr.	8,51	8,72	8,85	8,68
	mai	8,56	8,72	8,86	8,69
	iun.	8,43	8,52	8,77	8,66
	iul.	8,39	8,59	8,71	8,65
	aug.	8,21	8,49	8,62	8,58
	sep.	8,10	8,39	8,45	8,47
	oct.	7,89	8,16	8,30	8,31
	nov.	7,96	8,19	8,28	8,27
	dec.	8,12	8,27	8,35	8,30

*) sunt incluse și instituțiile fără scop lucrativ în serviciul gospodăriilor populației.

Notă: Datele anuale reprezintă ratele medii ale dobânzilor aferente lunii decembrie.

În baza de calcul a ratelor dobânzii aferente creditelor existente în sold la sfârșitul lunii de referință nu sunt incluse creditele neperformante, creditele destinate restructurării datoriei acordate la rate de dobândă sub condițiile pieței și dobânda de încasat acumulată și care nu a ajuns la scadență.

8.7. Credite în lei pe tipuri de credite

8.7.2. Credite noi

(% p.a.)

Perioada	Credite noi acordate gospodăriilor populației*											
	total	credite noi pentru locuințe					Dobânda anuală efectivă medie	total	credite noi pentru consum			
		cu scadența inițială				peste 10 ani			cu scadența inițială			Dobânda anuală efectivă medie
		până la 1 an inclusiv	peste 1 an și până la 5 ani inclusiv	peste 5 ani și până la 10 ani inclusiv	peste 10 ani				până la 1 an inclusiv	peste 1 an și până la 5 ani inclusiv	peste 5 ani	
2024 ian.	6,97	c	6,87	6,79	6,98	8,02	11,75	13,48	11,80	10,36	13,03	
feb.	6,81	c	6,75	6,66	6,81	7,96	11,51	13,73	11,52	10,32	12,75	
mar.	6,69	c	6,64	6,50	6,70	7,97	10,19	11,90	10,21	8,84	11,27	
apr.	6,62	c	6,44	6,50	6,63	7,99	9,65	11,24	9,66	8,74	10,69	
mai	6,56	c	6,35	6,43	6,57	8,06	9,42	9,18	9,44	8,48	10,47	
iun.	6,44	c	6,28	6,34	6,45	7,93	9,37	9,72	9,39	8,61	10,53	
iul.	6,32	x	6,38	6,26	6,33	7,81	9,19	9,87	9,20	8,46	10,23	
aug.	6,26	c	6,20	6,24	6,26	7,81	9,76	10,82	9,77	8,18	10,80	
sep.	6,23	c	6,23	6,17	6,24	7,82	9,90	11,85	9,90	8,73	11,11	
oct.	6,19	c	6,19	6,11	6,19	7,81	9,76	12,20	9,77	8,50	10,98	
nov.	6,14	c	6,08	6,11	6,14	7,84	9,37	12,51	9,36	8,20	10,79	
dec.	6,01	c	5,94	5,99	6,01	7,79	9,79	12,60	9,80	8,17	11,02	

Perioada	Credite noi acordate gospodăriilor populației*				Credite noi acordate societăților nefinanciare														
	(continuare)				credite noi pentru alte scopuri					cu valoarea până la 1 milion echivalent euro					cu valoarea peste 1 milion echivalent euro				
	total	cu scadența inițială			total	cu scadența inițială				total	cu scadența inițială								
		până la 1 an inclusiv	peste 1 an și până la 5 ani inclusiv	peste 5 ani		până la 1 an inclusiv	peste 1 an și până la 5 ani inclusiv	peste 5 ani	până la 1 an inclusiv		peste 1 an și până la 5 ani inclusiv	peste 5 ani							
2024 ian.	9,81	10,09	10,23	9,31	8,88	7,75	9,33	9,37	8,44	7,83	8,67	9,01							
feb.	10,22	10,47	10,37	9,87	8,95	7,68	10,14	10,00	8,40	7,59	9,17	8,75							
mar.	10,01	10,58	10,03	9,77	9,00	7,85	10,17	9,76	7,70	6,31	9,05	8,09							
apr.	9,41	10,62	9,26	9,80	8,82	7,67	9,74	9,82	7,68	6,14	8,28	9,24							
mai	9,71	9,51	9,75	9,51	8,51	7,46	9,05	9,28	7,45	6,48	8,37	8,53							
iun.	8,60	9,11	8,57	8,87	8,49	7,51	8,81	9,12	7,61	6,39	8,23	8,33							
iul.	8,62	8,28	8,76	9,62	8,40	7,53	8,80	8,85	7,17	5,58	8,35	7,85							
aug.	8,52	8,24	8,72	8,85	8,13	6,98	9,18	8,90	7,26	6,48	8,07	8,12							
sep.	8,76	8,31	8,84	9,64	8,64	7,90	9,48	9,39	7,05	7,49	c	8,36							
oct.	8,72	8,32	8,64	9,40	8,40	7,67	9,15	9,03	7,79	7,10	8,80	7,87							
nov.	9,00	8,95	8,95	9,18	8,47	7,76	9,30	8,95	7,44	7,01	7,94	7,47							
dec.	8,61	8,95	8,43	9,25	8,50	7,83	8,95	9,07	7,97	7,89	8,13	7,90							

*) sunt incluse și instituțiile fără scop lucrativ în serviciul gospodăriilor populației.

Notă: Datele anuale reprezintă ratele medii ale dobânzilor aferente lunii decembrie.

În baza de calcul a ratelor dobânzii aferente contractelor noi de credit nu sunt incluse creditele acordate pe descoperit de cont, creditele reinnoibile automat (revolving), creanțele aferente cardurilor de credit, creditele neperformante, creditele destinate restructurării datoriei acordate la rate de dobândă sub condițiile pieței și dobânda de încasat acumulată și care nu a ajuns la scadență.

8.8. Credite în euro pe tipuri de credite

8.8.1. Credite existente în sold

(% p.a.)

Perioada	Credite acordate gospodăriilor populației*										
	credite acordate pe descoperit de cont	total	credite pentru locuințe				total	credite pentru consum și alte scopuri			
			cu scadența inițială			peste 5 ani		cu scadența inițială			
			până la 1 an inclusiv	peste 1 an și până la 5 ani inclusiv	peste 5 ani			până la 1 an inclusiv	peste 1 an și până la 5 ani inclusiv	peste 5 ani	
2024 ian.	12,25	7,88	c	6,67	7,88	8,68	10,16	7,79	8,70		
feb.	12,32	7,86	c	6,69	7,86	8,66	10,44	7,73	8,69		
mar.	12,26	7,85	c	6,69	7,85	8,66	10,38	7,69	8,68		
apr.	12,27	7,83	c	6,70	7,83	8,63	10,39	7,61	8,65		
mai	12,19	7,81	c	6,66	7,81	8,60	10,24	7,67	8,62		
iun.	12,13	7,75	c	6,57	7,75	8,53	10,06	7,54	8,56		
iul.	12,05	7,64	c	6,53	7,64	8,41	10,13	7,57	8,43		
aug.	12,14	7,62	c	6,48	7,62	8,42	10,35	7,40	8,44		
sep.	11,97	7,52	c	6,38	7,52	8,34	10,19	7,50	8,36		
oct.	11,75	7,36	c	6,18	7,36	8,17	10,04	7,36	8,18		
nov.	11,65	7,23	c	6,10	7,23	8,05	9,87	7,33	8,07		
dec.	11,28	7,01	c	6,08	7,01	7,79	9,54	6,94	7,81		

Perioada	Credite acordate societăților nefinanciare			
	credite acordate pe descoperit de cont	cu scadența inițială		
		până la 1 an inclusiv	peste 1 an și până la 5 ani inclusiv	peste 5 ani
2024 ian.	5,76	5,93	6,33	6,47
feb.	5,78	5,91	6,32	6,46
mar.	5,82	5,90	6,30	6,45
apr.	5,77	5,93	6,31	6,44
mai	5,75	5,85	6,24	6,42
iun.	5,57	5,76	6,22	6,36
iul.	5,49	5,60	6,14	6,27
aug.	5,45	5,66	6,22	6,28
sep.	5,35	5,55	6,12	6,19
oct.	5,13	5,34	5,96	5,99
nov.	4,92	5,20	5,86	5,87
dec.	4,74	4,99	5,43	5,63

*) sunt incluse și instituțiile fără scop lucrativ în serviciul gospodăriilor populației.

Notă: Datele anuale reprezintă ratele medii ale dobânzilor aferente lunii decembrie.

În baza de calcul a ratelor dobânzii aferente creditelor existente în sold la sfârșitul lunii de referință nu sunt incluse creditele neperformante, creditele destinate restructurării datoriei acordate la rate de dobândă sub condițiile pieței și dobânda de încasat acumulată și care nu a ajuns la scadență.

8.8. Credite în lei pe tipuri de credite

8.8.2. Credite noi

(% p.a.)

Perioada	Credite noi acordate gospodăriilor populației*										
	total	credite noi pentru locuințe				Dobânda anuală efectivă medie	total	credite noi pentru consum			Dobânda anuală efectivă medie
		cu scadența inițială						cu scadența inițială	peste 5 ani		
		până la 1 an inclusiv	peste 1 an și până la 5 ani inclusiv	peste 5 ani și până la 10 ani inclusiv	peste 10 ani					până la 1 an inclusiv	
2024 ian.	7,71	x	x	7,00	7,74	7,99	8,17	x	c	c	8,27
feb.	7,46	x	c	6,87	7,49	7,69	7,99	x	c	8,48	8,13
mar.	7,31	x	c	7,63	7,31	7,70	7,71	x	c	c	7,87
apr.	7,61	x	c	7,33	7,63	7,85	7,86	c	c	8,25	7,93
mai	7,39	x	x	6,90	7,41	7,54	7,94	c	c	8,73	8,18
iun.	7,29	x	c	x	7,29	7,50	7,61	c	c	c	7,72
iul.	7,24	x	c	c	7,24	7,51	7,63	c	c	8,34	7,92
aug.	7,46	x	c	6,93	7,51	7,68	7,55	c	c	c	7,97
sep.	7,38	x	c	7,31	7,39	7,53	7,77	c	c	c	7,98
oct.	7,22	x	x	7,39	7,22	7,51	7,63	6,56	c	c	7,71
nov.	7,01	x	x	7,18	7,01	7,18	7,78	6,49	c	8,30	7,86
dec.	6,71	x	c	6,72	6,71	6,89	5,51	c	c	7,83	5,60

Perioada	Credite noi acordate gospodăriilor populației* (continuare)				Credite noi acordate societăților nefinanciare								
	total	credite noi pentru alte scopuri			total	cu valoarea până la 1 milion echivalent euro			total	cu valoarea peste 1 milion echivalent euro			
		cu scadența inițială				cu scadența inițială				cu scadența inițială			
		până la 1 an inclusiv	peste 1 an și până la 5 ani inclusiv	peste 5 ani		până la 1 an inclusiv	peste 1 an și până la 5 ani inclusiv	peste 5 ani		până la 1 an inclusiv	peste 1 an și până la 5 ani inclusiv	peste 5 ani	
2024 ian.	7,42	x	x	7,42	6,31	5,91	6,60	6,62	6,28	6,25	6,75	6,09	
feb.	c	x	c	c	6,34	5,76	6,79	6,65	6,29	5,95	7,01	6,10	
mar.	c	x	x	c	6,53	5,84	6,76	7,03	6,47	6,15	6,52	6,75	
apr.	c	x	c	c	6,32	5,81	6,60	6,67	6,65	6,25	6,39	6,76	
mai	7,73	x	x	7,73	6,22	5,70	6,34	6,72	6,46	6,37	6,39	6,52	
iun.	6,51	x	c	c	6,14	5,87	6,16	6,43	6,67	6,27	7,13	6,54	
iul.	c	x	c	c	5,99	5,73	6,33	6,33	6,10	5,86	5,86	6,76	
aug.	c	x	x	c	5,75	5,47	6,32	5,56	6,01	5,57	6,30	6,10	
sep.	c	x	x	c	5,85	5,37	6,33	6,06	6,13	5,40	6,77	6,09	
oct.	8,22	x	c	8,41	5,51	5,04	6,03	5,71	5,61	5,45	5,32	5,78	
nov.	6,42	x	c	6,43	5,44	5,00	5,71	6,02	5,54	5,00	6,17	5,53	
dec.	7,12	x	c	7,25	5,26	5,05	5,41	5,47	5,28	5,12	5,16	5,37	

*) sunt incluse și instituțiile fără scop lucrativ în serviciul gospodăriilor populației.

Notă: Datele anuale reprezintă ratele medii ale dobânzilor aferente lunii decembrie.

În baza de calcul a ratelor dobânzii aferente contractelor noi de credit nu sunt incluse creditele acordate pe descoperit de cont, creditele reînnoibile automat (revolving), creanțele aferente cardurilor de credit, creditele neperformante, creditele destinate restructurării datoriei acordate la rate de dobândă sub condițiile pieței și dobânda de încasat acumulată și care nu a ajuns la scadență.

9. INDICATORI DE RISC BANCAR

9.1. Principalii indicatori de prudențialitate

(procente)

Perioada	Rata fondurilor proprii totale (fostul indicator de solvabilitate) ^{1,2}	Rata fondurilor proprii de nivel 1 ^{1,2}	Rata fondurilor proprii de nivel 1 de bază ^{1,2}	Efectul de levier ^{1,2}	Rata generală de risc ²	Plasamente și credite interbancare (valoare brută) / Total activ (valoare brută)	Credite acordate clienței nebancaire (valoare brută) / Total activ (valoare brută)
2024 ian.	x	x	x	x	x	20,77	50,84
feb.	x	x	x	x	x	19,22	52,11
mar.	22,91	20,05	19,61	7,87	28,15	19,86	51,05
apr.	x	x	x	x	x	18,82	52,66
mai	x	x	x	x	x	19,13	51,38
iun.	24,05	21,12	20,68	8,22	27,90	19,72	50,94
iul.	x	x	x	x	x	17,38	51,42
aug.	x	x	x	x	x	16,69	51,71
sep.	24,95	22,02	21,58	8,39	27,16	16,92	51,91
oct.	x	x	x	x	x	16,19	52,29
nov.	x	x	x	x	x	17,95	51,87
dec.

1) Din iunie 2014 indicatorii au la bază informațiile transmise de bănci conform prevederilor Regulamentului (UE) nr. 680/2014 al Comisiei de stabilire a unor standarde tehnice de punere în aplicare cu privire la raportarea în scopuri de supraveghere a instituțiilor în conformitate cu Regulamentul (UE) nr. 575/2013 al Parlamentului European și al Consiliului. Odată cu intrarea în vigoare a Regulamentului (UE) nr. 680/2014, indicatorul „Efect de levier” face parte din pachetul de raportare potrivit standardelor tehnice menționate și este raportat ca atare de instituțiile de credit. Din iunie 2021, Regulamentul (UE) nr. 680/2014 a fost înlocuit cu Regulamentul (UE) nr. 451/2021.

2) Indicatorii cuprind numai băncile persoane juridice române.

9.1. Principalii indicatori de prudențialitate

(procente)

(continuare)

Perioada	Active depreciate ale clienței nebancaire (valoare netă) / Total portofoliu credite aferent clienței nebancaire (valoare netă) ³	Active depreciate ale clienței nebancaire (valoare netă) / Total datorii ³	Active depreciate ale clienței nebancaire (valoare netă) / Total active (valoare netă) ³	Rata creditelor neperformante potrivit definiției ABE ⁴	Indicatorul de acoperire a necesarului de lichiditate ⁵
2024 ian.	1,00	0,55	0,50	2,39	287,83
feb.	0,97	0,55	0,50	2,39	290,11
mar.	0,99	0,55	0,50	2,41	286,05
apr.	0,96	0,54	0,49	2,41	265,02
mai	0,99	0,55	0,50	2,48	270,49
iun.	1,17	0,64	0,58	2,49	244,51
iul.	0,97	0,54	0,49	2,55	229,94
aug.	0,99	0,56	0,50	2,56	241,55
sep.	0,99	0,56	0,50	2,54	248,83
oct.	1,02	0,58	0,52	2,45	247,16
nov.	0,96	0,54	0,49	2,41	242,57
dec.

3) Conform Ordinului BNR nr. 27/2010, Ordinului BNR nr. 9/2017 și Ordinului BNR nr. 10/2017, cu modificările și completările ulterioare.

4) Potrivit Ordinului BNR nr. 9/2017 pentru aprobarea Normelor metodologice privind întocmirea situațiilor financiare FINREP la nivel individual, conforme cu Standardele internaționale de raportare financiară, aplicabile instituțiilor de credit în scopuri de supraveghere prudențială, expunerile neperformante sunt acele expuneri enumerate la articolul 47a alineatul (3) din CRR.

5) Conform Regulamentului delegat (UE) 2015/61 al Comisiei de completare a Regulamentului (UE) nr. 575/2013; indicatorul se calculează ca raport între rezerva de lichidități a unei instituții de credit și ieșirile sale nete de lichidități în decursul unei perioade de criză de 30 de zile calendaristice și se exprimă în procente.

9.2. Informații de risc de credit*

Perioada	Total sume datorate - risc global (mil. lei)	Total sume restante (mil. lei)	Număr debitori (persoane fizice și juridice)	Număr debitori cu restanțe (persoane fizice și juridice)	Număr interogări ale bazei de date a CRC pentru debitorii proprii și potențiali	Număr interogări ale bazei de date a CRC pentru debitorii potențiali, cu acordul acestora	Număr credite acordate și angajamente asumate de către instituțiile de credit	Număr debitori (persoane fizice și juridice) raportați de două sau mai multe persoane declarante**	Număr debitori (persoane fizice și juridice) total persoane declarante**	Număr debitori cu restanțe (persoane fizice și juridice) total persoane declarante**	
a) Instituții de credit											
2024	ian.	525 814	16 315	1 716 624	204 219	136 963	65 055	3 105 741	206 319	1 863 904	225 730
	feb.	526 569	16 364	1 728 941	209 319	155 046	78 713	3 125 903	207 616	1 877 657	230 076
	mar.	530 325	16 404	1 748 474	206 906	172 478	85 411	3 162 237	210 359	1 899 788	228 378
	apr.	534 111	16 509	1 768 717	202 198	195 704	92 594	3 198 019	212 691	1 922 501	223 185
	mai	539 237	16 491	1 783 745	201 618	196 642	92 546	3 219 237	214 070	1 942 331	224 249
	iun.	549 209	16 735	1 800 558	213 125	162 566	80 118	3 251 936	216 091	1 960 408	236 885
	iul.	558 304	16 785	1 824 486	205 170	176 038	91 879	3 300 293	219 245	1 984 516	227 019
	aug.	566 379	16 948	1 841 346	209 637	141 443	69 654	3 333 045	221 089	2 003 071	232 750
	sep.	570 295	17 077	1 853 449	215 515	110 332	75 318	3 355 259	222 674	2 016 793	240 686
	oct.	573 438	17 380	1 866 525	206 964	119 281	82 272	3 380 053	224 814	2 033 127	230 702
	nov.	575 962	17 541	1 872 881	207 163	117 303	82 265	3 392 033	226 155	2 043 000	231 228
	dec.	584 812	17 542	1 871 443	205 083	93 901	64 938	3 385 923	224 579	2 042 451	229 485
b) IFN + IEME + IP											
2024	ian.	46 949	1 189	217 690	26 109	27 924	20 223	417 548			
	feb.	47 672	1 178	219 510	25 363	32 804	23 691	421 607			
	mar.	48 731	1 164	223 268	25 923	34 137	24 650	427 790			
	apr.	49 699	1 173	226 598	25 402	31 777	22 582	433 055			
	mai	50 844	1 185	232 131	26 969	29 397	20 846	448 172			
	iun.	51 729	1 230	234 261	28 440	28 379	20 266	452 936			
	iul.	52 213	1 234	235 530	26 292	32 295	22 547	454 805			
	aug.	52 168	1 323	237 908	27 719	28 099	19 797	456 940			
	sep.	52 258	1 469	240 432	30 238	29 037	21 796	460 988			
	oct.	52 893	1 455	244 540	28 642	33 594	25 303	465 871			
	nov.	53 472	1 459	248 096	28 886	29 663	22 364	469 917			
	dec.	53 477	1 458	248 042	29 332	23 511	17 950	468 989			

*) se referă la expunerea față de un singur debitor, expunere egală sau mai mare de 20 000 lei.

**) Persoane declarante sunt instituțiile de credit, instituțiile financiare nebancale înscrise în Registrul special (IFN), instituțiile emitente de monedă electronică care înregistrează un nivel semnificativ al activității de creditare (IEME) și instituțiile de plată care înregistrează un nivel semnificativ al activității de creditare (IP).

Notă: Începând cu data de 1 februarie 2012 a intrat în vigoare Regulamentul BNR nr. 2/2012 privind organizarea și funcționarea la Banca Națională a României a Centralei Riscului de Credit, republicat în Monitorul Oficial al României, Partea I, nr. 717 din 18.07.2022.

9.3. Credite acordate și angajamente asumate de instituțiile de credit*

(milioane lei)

Perioada	Total sume acordate	Forma de proprietate a beneficiarului de credit							Moneda				
		Proprietate privată	Proprietate de stat	Proprietate mixtă		Proprietate cooperatistă	Persoane fizice	Proprietate obștească	Lei	Euro	Dolari SUA	Alte valute	
				Societăți comerciale cu participare de capital străin	Societăți comerciale cu participare de capital privat și de stat autohton								
2024	ian.	641 036	376 820	32 339	6 358	2 505	932	216 197	5 885	421 732	207 980	7 954	3 370
	feb.	642 008	376 686	31 996	6 366	2 504	912	217 407	6 137	423 343	207 590	7 726	3 349
	mar.	646 698	379 688	31 933	5 968	2 504	923	219 371	6 310	426 817	208 920	7 641	3 320
	apr.	652 480	383 146	32 192	5 969	2 447	916	221 530	6 279	430 238	210 889	8 012	3 342
	mai	657 079	384 686	32 524	5 949	2 427	914	224 282	6 297	434 409	210 668	8 124	3 877
	iun.	666 264	392 743	33 099	4 558	2 474	927	226 161	6 301	443 333	211 135	7 941	3 855
	iul.	677 636	398 713	34 144	6 043	2 916	922	228 591	6 306	451 979	214 074	7 765	3 817
	aug.	688 066	405 425	35 242	5 976	3 727	935	230 436	6 323	460 517	215 566	8 205	3 778
	sep.	692 871	407 751	36 215	5 850	3 699	928	232 163	6 264	465 150	216 074	7 898	3 748
	oct.	698 049	409 929	36 699	5 898	3 829	958	234 224	6 513	470 360	214 866	9 136	3 688
	nov.	700 700	411 187	36 602	5 574	4 068	947	235 808	6 514	472 481	215 724	8 838	3 658
	dec.	712 644	415 944	41 165	5 687	4 429	1 107	236 847	7 466	480 974	219 114	9 005	3 551

Perioada	Total sume acordate	Sector de activitate							Forma de proprietate a instituțiilor de credit		Încadrarea juridică a instituțiilor de credit		
		Industria	Servicii	Construcții	Agricultură, silvicultură, piscicultură	Activități de intermediari financiare și asigurări	Administrație publică și apărare, asigurări sociale din sistemul public, învățământ, sănătate și asistență socială	Persoane fizice	Instituții de credit de stat și cu capital majoritar de stat	Instituții de credit private și cu capital majoritar privat	Instituții de credit - persoane juridice române	Sucursalele din România ale instituțiilor de credit străine	
2024	ian.	641 036	112 898	163 814	51 832	30 819	32 729	32 747	216 197	72 462	568 574	576 929	64 107
	feb.	642 008	112 493	163 788	52 251	30 728	32 396	32 944	217 407	72 310	569 698	577 730	64 278
	mar.	646 698	112 703	164 559	53 138	30 849	32 450	33 627	219 371	73 239	573 458	581 158	65 540
	apr.	652 480	114 508	165 890	53 113	30 988	32 645	33 806	221 530	73 932	578 548	585 907	66 573
	mai	657 079	114 514	165 595	53 193	31 215	34 125	34 156	224 282	75 317	581 762	589 963	67 117
	iun.	666 264	114 620	168 092	55 273	31 509	36 214	34 396	226 161	76 604	589 661	599 531	66 733
	iul.	677 636	116 324	172 774	55 453	31 804	37 100	35 589	228 591	76 403	601 232	608 014	69 622
	aug.	688 066	118 785	175 965	57 149	32 350	37 162	36 218	230 436	78 104	609 962	617 232	70 833
	sep.	692 871	119 844	175 803	58 127	32 724	37 794	36 416	232 163	77 862	615 009	621 884	70 987
	oct.	698 049	121 093	177 017	57 376	32 976	38 195	37 169	234 224	77 862	620 188	626 229	71 820
	nov.	700 700	120 659	176 997	58 782	32 815	38 293	37 347	235 808	77 533	623 166	628 477	72 223
	dec.	712 644	122 167	180 035	58 581	33 311	39 095	42 608	236 847	81 351	631 293	639 715	72 930

Perioada	Total sume acordate	Tip de risc									
		Credite de trezorerie	Credite pentru finanțarea stocurilor	Credite pentru echipamente	Credite pentru finanțarea operațiunilor de comerț exterior	Creanțe comerciale	Credite ipotecare	Alte credite pentru investiții imobiliare	Obligațiuni	Alte credite acordate clientelei	
2024	ian.	641 036	173 474	6 072	110 384	28	1 395	87 984	71 687	1 033	47 570
	feb.	642 008	173 334	5 989	110 139	28	1 337	88 185	72 460	1 033	47 390
	mar.	646 698	174 004	6 009	111 648	20	1 313	88 629	72 923	1 033	47 434
	apr.	652 480	174 519	6 099	112 761	50	1 340	89 032	72 959	1 033	48 340
	mai	657 079	174 567	6 125	113 483	64	1 373	90 134	72 895	1 033	48 955
	iun.	666 264	173 166	6 847	114 577	78	1 413	90 373	72 793	1 033	55 484
	iul.	677 636	176 423	7 743	115 128	93	1 498	90 848	73 411	1 033	58 519
	aug.	688 066	179 069	8 087	116 021	96	1 593	91 285	73 475	1 033	59 276
	sep.	692 871	180 014	8 597	116 804	107	1 607	92 048	73 711	1 033	59 316
	oct.	698 049	180 651	9 241	118 088	136	1 596	92 649	73 126	1 033	59 386
	nov.	700 700	180 025	9 299	119 460	140	1 637	93 256	73 169	1 042	59 286
	dec.	712 644	184 848	9 662	121 861	153	1 699	93 689	73 820	1 042	60 094

Perioada	Tip de risc (continuare)					Termen de acordare			
	Angajamente asumate în numele debitorului față de o persoană fizică sau juridică, alta decât persoanele declarante, sau față de o instituție de credit/instituție financiară din străinătate	Angajamente asumate față de debitor	Depozite de garanții vărsate pentru operațiuni cu instrumente financiare derivate	Credite de consum	Vânzări în rate	Pe termen scurt (până la 12 luni)	Pe termen mediu (1-5 ani)	Pe termen lung (peste 5 ani)	
2024	ian.	41 796	27 297	–	72 272	42	37 700	246 536	356 800
	feb.	41 902	27 144	–	73 025	42	38 455	245 781	357 771
	mar.	42 340	26 911	–	74 392	42	39 185	247 306	360 207
	apr.	43 082	27 360	–	75 861	42	39 037	249 832	363 611
	mai	43 577	27 443	–	77 389	42	39 716	252 644	364 719
	iun.	43 604	28 278	–	78 577	42	40 652	255 930	369 682
	iul.	43 378	29 267	–	80 252	42	41 488	263 998	372 149
	aug.	45 884	30 798	–	81 405	42	44 084	268 852	375 129
	sep.	46 366	30 923	–	82 303	42	46 162	270 646	376 062
	oct.	47 266	31 439	–	83 396	42	48 249	271 646	378 155
	nov.	46 928	32 308	–	84 107	42	48 006	272 770	379 924
	dec.	47 657	33 862	–	84 215	42	52 129	276 326	384 190

* Se referă la expunerea față de un singur debitor, expunere egală sau mai mare de 20 000 lei. Suma acordată reprezintă creditul acordat sau angajamentul asumat conform contractului. Suma acordată nu este actualizată în luna curentă pentru creditele sau angajamentele acordate în valută raportate în lunile anterioare.

Notă: Începând cu data de 1 februarie 2012 a intrat în vigoare Regulamentul BNR nr. 2/2012 privind organizarea și funcționarea la Banca Națională a României a Centralei Riscului de Credit, republicat în Monitorul Oficial al României, Partea I, nr. 717 din 18.07.2022.

9.4. Credite acordate de instituțiile de credit*

(milioane lei)

Perioada	Total sume acordate	Forma de proprietate a beneficiarului de credit							Moneda				
		Proprietate privată	Proprietate de stat	Proprietate mixtă		Proprietate cooperatistă	Persoane fizice	Proprietate obștească	Lei	Euro	Dolari SUA	Alte valute	
				Societăți comerciale cu participare de capital străin	Societăți comerciale cu participare de capital privat și de stat autohton								
2024	ian.	571 942	317 928	26 556	2 582	2 123	783	216 164	5 806	380 496	183 020	5 091	3 335
	feb.	572 962	317 821	26 233	2 591	2 122	767	217 375	6 054	382 026	182 556	5 064	3 316
	mar.	577 447	320 011	26 795	2 193	2 122	761	219 341	6 224	385 666	183 419	5 073	3 288
	apr.	582 038	322 624	26 721	2 186	2 064	753	221 489	6 201	388 580	184 765	5 429	3 264
	mai	586 060	323 591	27 009	2 195	2 059	749	224 239	6 219	392 483	184 387	5 390	3 801
	iun.	594 383	330 999	27 396	811	2 059	778	226 114	6 226	400 208	185 042	5 357	3 776
	iul.	604 991	336 630	28 283	2 287	2 239	780	228 539	6 233	408 596	187 576	5 081	3 738
	aug.	611 384	340 269	28 686	2 220	2 788	791	230 379	6 250	414 041	188 482	5 162	3 699
	sep.	615 582	342 263	29 640	2 094	2 496	788	232 107	6 194	417 775	189 013	5 121	3 672
	oct.	619 344	343 085	30 164	2 102	2 598	778	234 173	6 445	422 321	187 681	5 730	3 612
	nov.	621 464	343 108	30 289	2 081	3 025	763	235 752	6 445	424 307	187 927	5 646	3 582
	dec.	631 126	346 044	34 868	2 080	3 376	857	236 765	7 136	431 452	190 490	5 706	3 478

Perioada	Total sume acordate	Sector de activitate							
		Industria	Servicii	Construcții	Agricultură, silvicultură, piscicultură	Activități de intermedieri financiare și asigurări	Administrație publică și apărare, asigurări sociale din sistemul public, învățământ, sănătate și asistență socială	Persoane fizice	
2024	ian.	571 942	87 392	141 738	36 289	29 365	29 710	31 284	216 164
	feb.	572 962	86 990	141 863	36 394	29 252	29 641	31 448	217 375
	mar.	577 447	87 559	142 358	36 857	29 349	29 838	32 145	219 341
	apr.	582 038	88 802	143 242	36 735	29 504	30 022	32 244	221 489
	mai	586 060	88 911	142 654	36 812	29 739	31 137	32 568	224 239
	iun.	594 383	88 988	144 852	38 276	30 121	33 260	32 772	226 114
	iul.	604 991	90 426	148 680	38 578	30 466	34 287	34 014	228 539
	aug.	611 384	91 262	150 729	39 322	30 952	34 367	34 373	230 379
	sep.	615 582	92 052	150 973	39 642	31 404	34 809	34 595	232 107
	oct.	619 344	92 870	151 552	38 595	31 624	35 180	35 352	234 173
	nov.	621 464	92 394	152 262	39 353	31 387	34 852	35 464	235 752
	dec.	631 126	93 224	154 700	38 796	31 733	35 444	40 464	236 765

Perioada	Forma de proprietate a instituțiilor de credit		Încadrarea juridică a instituțiilor de credit		Termen de acordare			
	Instituții de credit de stat și cu capital majoritar de stat	Instituții de credit private și cu capital majoritar privat	Instituții de credit - persoane juridice române	Sucursalele din România ale instituțiilor de credit străine	Pe termen scurt (până la 12 luni)	Pe termen mediu (1-5 ani)	Pe termen lung (peste 5 ani)	
2024	ian.	66 932	505 010	511 318	60 624	32 230	215 204	324 509
	feb.	66 994	505 968	512 219	60 743	33 053	214 452	325 457
	mar.	67 528	509 918	515 374	62 072	33 664	215 842	327 940
	apr.	68 130	513 908	519 077	62 961	33 929	217 358	330 750
	mai	69 446	516 614	522 539	63 521	34 439	219 912	331 709
	iun.	70 667	523 716	531 319	63 064	35 293	222 642	336 448
	iul.	71 798	533 193	539 357	65 634	35 886	230 579	338 526
	aug.	72 147	539 237	544 545	66 838	37 457	233 601	340 326
	sep.	72 178	543 404	548 529	67 053	38 728	235 875	340 980
	oct.	72 228	547 115	551 390	67 954	40 374	236 219	342 751
	nov.	72 002	549 462	553 084	68 379	40 268	237 309	343 886
	dec.	75 767	555 359	562 250	68 875	43 872	239 699	347 555

*) Se referă la expunerea față de un singur debitor, expunere egală sau mai mare de 20 000 lei. Suma acordată reprezintă creditul acordat conform contractului. Suma acordată nu este actualizată în luna curentă pentru creditele acordate în valută raportate în lunile anterioare.

Notă: Începând cu data de 1 februarie 2012 a intrat în vigoare Regulamentul BNR nr. 2/2012 privind organizarea și funcționarea la Banca Națională a României a Centralei Riscului de Credit, republicat în Monitorul Oficial al României, Partea I, nr. 717 din 18.07.2022.

9.5. Restanțe mai mari de 30 de zile înregistrate de persoanele fizice

Perioada	Număr persoane fizice cu restanțe >30 zile	Număr restanțe	Sume restante (milioane lei)										Număr unități raportoare		
			Total	Moneda				Categorია de întârziere						Instituții de credit	IFN
				lei	euro	dolari SUA	alte valute	între 31 și 60 zile	între 61 și 90 zile	peste 90 zile	la colectare	credite scoase în afara bilanțului			
2024	ian.	485 839	753 755	6 380,5	4 409,7	1 169,7	39,4	761,7	58,2	71,2	2 920,3	2 488,5	842,4	31	51
	feb.	489 227	764 259	6 443,8	4 519,6	1 144,2	36,9	743,1	56,4	71,7	2 960,8	2 524,1	830,9	32	51
	mar.	490 230	766 136	6 475,3	4 580,6	1 133,0	37,1	724,6	57,3	67,9	2 967,9	2 559,6	822,5	32	51
	apr.	494 242	777 369	6 558,2	4 683,2	1 124,6	31,2	719,3	59,1	73,5	3 016,1	2 592,1	817,3	32	49
	mai	504 721	797 328	6 680,2	4 837,5	1 107,3	30,6	704,8	59,0	73,6	3 072,9	2 689,6	785,2	32	49
	iun.	484 280	769 752	6 619,0	4 767,0	1 094,9	31,1	726,0	62,8	75,8	2 953,0	2 735,3	792,0	32	48
	iul.	477 933	758 231	6 520,7	4 672,3	1 090,2	30,7	727,5	65,7	75,1	3 001,5	2 604,2	774,1	32	48
	aug.	483 362	773 062	6 629,1	4 788,9	1 082,8	29,7	727,7	63,4	80,2	3 052,6	2 645,8	787,2	32	48
	sep.	480 636	769 077	6 592,7	4 761,1	1 076,0	29,9	725,6	61,9	78,9	3 040,7	2 693,2	718,1	32	48
	oct.	479 971	769 700	6 682,5	4 864,5	1 067,1	30,6	720,3	61,1	78,0	3 059,0	2 766,5	718,0	32	48
	nov.	478 423	771 562	6 727,9	4 914,0	1 059,0	31,7	723,3	64,7	77,0	3 018,4	2 805,0	762,9	32	48
	dec.	479 115	775 379	6 701,7	4 915,2	1 043,4	31,6	711,5	61,4	78,6	2 956,7	2 836,8	768,3	32	48

Sursa: Biroul de Credit

9.6. Credite acordate și angajamente asumate de IFN+IEME+IP *

(milioane lei)

Perioada	Total sume acordate	Forma de proprietate a beneficiarului de credit							Moneda				
		Proprietate privată	Proprietate de stat	Proprietate mixtă		Proprietate cooperatistă	Persoane fizice	Proprietate obștească	Lei	Euro	Dolari SUA	Alte valute	
				Societăți comerciale cu participare de capital străin	Societăți comerciale cu participare de capital privat și de stat autohton								
2024	ian.	70 592	63 420	190	1	5	459	6 374	142	15 054	55 310	195	33
	feb.	71 528	64 291	190	1	5	465	6 432	144	15 181	56 122	191	33
	mar.	72 862	65 462	188	1	5	468	6 594	144	15 401	57 238	190	33
	apr.	73 894	66 349	185	1	5	471	6 739	144	15 632	58 038	192	33
	mai	75 944	68 315	183	1	5	479	6 815	146	15 747	59 970	194	33
	iun.	77 150	69 463	172	1	5	484	6 878	148	15 945	60 971	202	32
	iul.	77 581	69 879	172	1	5	474	6 901	148	15 667	61 682	200	32
	aug.	78 015	70 193	174	1	5	479	7 013	150	15 715	62 068	199	32
	sep.	78 755	70 813	174	1	5	476	7 132	153	15 984	62 538	200	32
	oct.	79 781	71 612	175	1	5	485	7 353	151	16 255	63 296	199	32
	nov.	80 607	72 266	167	1	5	481	7 531	155	16 531	63 835	209	32
	dec.	80 525	72 198	156	1	6	465	7 546	154	16 705	63 607	182	32

Perioada	Total sume acordate	Sector de activitate							Încadrarea juridică a IFN+IEME+IP		
		Industrie	Servicii	Construcții	Agricultură, silvicultură, piscicultură	Activități de intermediari financiare și asigurări	Administrație publică și apărare, asigurări sociale din sistemul public, învățământ, sănătate și asistență socială	Persoane fizice	IFN+IEME+IP - persoane juridice române	Sucursalele din România ale IFN străine	
2024	ian.	70 592	6 792	31 333	8 287	16 220	293	1 291	6 374	69 752	840
	feb.	71 528	6 896	31 793	8 432	16 370	291	1 314	6 432	70 686	843
	mar.	72 862	6 947	32 497	8 715	16 483	291	1 335	6 594	71 998	864
	apr.	73 894	7 017	32 968	8 910	16 611	295	1 354	6 739	73 014	881
	mai	75 944	7 192	34 230	9 242	16 759	299	1 407	6 815	75 056	888
	iun.	77 150	7 239	34 966	9 390	16 929	303	1 446	6 878	76 263	887
	iul.	77 581	7 319	35 311	9 551	16 707	305	1 486	6 901	76 685	895
	aug.	78 015	7 300	35 482	9 653	16 748	307	1 512	7 013	77 122	893
	sep.	78 755	7 328	35 969	9 753	16 728	309	1 537	7 132	77 863	891
	oct.	79 781	7 455	36 397	9 792	16 888	311	1 585	7 353	78 892	890
	nov.	80 607	7 518	36 752	9 865	16 990	314	1 638	7 531	79 714	893
	dec.	80 525	7 538	37 004	9 955	16 469	319	1 694	7 546	79 628	897

Perioada	Total sume acordate	Tip de risc									
		Credite de trezorerie	Credite pentru finanțarea stocurilor	Credite pentru echipamente	Credite pentru finanțarea operațiunilor de comerț exterior	Creanțe comerciale	Credite ipotecare	Alte credite pentru investiții imobiliare	Obligațiuni	Alte credite acordate clientelei	
2024	ian.	70 592	3 825	2 243	15 948	–	350	388	1 667	–	42 246
	feb.	71 528	3 914	2 309	16 165	–	355	391	1 716	–	42 708
	mar.	72 862	3 965	2 340	16 576	–	353	396	1 707	–	43 489
	apr.	73 894	4 024	2 353	16 753	–	333	398	1 715	–	44 194
	mai	75 944	4 037	2 287	16 815	–	346	397	1 759	–	46 145
	iun.	77 150	4 076	2 323	17 226	–	351	398	1 751	–	46 822
	iul.	77 581	3 831	2 344	17 457	–	320	401	1 621	–	47 383
	aug.	78 015	3 789	2 324	17 559	–	308	398	1 591	–	47 707
	sep.	78 755	3 929	2 372	17 611	–	300	390	1 587	–	48 165
	oct.	79 781	4 142	2 350	17 828	–	249	384	1 618	–	48 692
	nov.	80 607	4 235	2 353	17 984	–	222	398	1 626	–	49 132
	dec.	80 525	4 333	2 278	17 574	–	224	397	1 598	–	49 431

Perioada	Tip de risc (continuare)					Termen de acordare			
	Angajamente asumate în numele debitorului față de o persoană fizică sau juridică, alta decât persoanele declarante, sau față de o instituție de credit / instituție financiară din străinătate	Angajamente asumate față de debitor	Depozite de garanții vârsate pentru operațiuni cu instrumente financiare derivate	Credite de consum	Vânzări în rate	Pe termen scurt (până la 12 luni)	Pe termen mediu (1-5 ani)	Pe termen lung (peste 5 ani)	
2024	ian.	78	4	–	3 843	–	2 329	36 947	31 315
	feb.	63	4	–	3 903	–	2 423	37 477	31 629
	mar.	64	4	–	3 966	–	2 493	38 320	32 050
	apr.	65	4	–	4 055	–	2 493	39 015	32 386
	mai	63	5	–	4 090	–	2 454	40 821	32 668
	iun.	63	5	–	4 134	–	2 493	41 619	33 038
	iul.	79	5	–	4 139	–	2 254	42 077	33 250
	aug.	97	5	–	4 236	1	2 081	42 485	33 449
	sep.	71	3	–	4 326	1	2 190	42 886	33 679
	oct.	28	4	–	4 484	1	2 137	43 411	34 233
	nov.	32	10	–	4 615	1	2 088	43 855	34 664
	dec.	47	30	–	4 613	1	2 128	43 967	34 430

*) Se referă la expunerea față de un singur debitor, expunere egală sau mai mare de 20 000 lei. Suma acordată reprezintă creditul acordat sau angajamentul asumat conform contractului. Suma acordată nu este actualizată în luna curentă pentru creditele sau angajamentele acordate în valută raportate în lunile anterioare.

Notă: Începând cu data de 1 februarie 2012 a intrat în vigoare Regulamentul BNR nr. 2/2012 privind organizarea și funcționarea la Banca Națională a României a Centralei Riscului de Credit, republicat în Monitorul Oficial al României, Partea I, nr. 717 din 18.07.2022.

9.7. Credite acordate de IFN+IEME+IP*

(milioane lei)

Perioada	Total sume acordate	Forma de proprietate a beneficiarului de credit								Moneda			
		Proprietate privată	Proprietate de stat	Proprietate mixtă		Proprietate cooperativă	Persoane fizice	Proprietate obștească	Lei	Euro	Dolari SUA	Alte valute	
				Societăți comerciale cu participare de capital străin	Societăți comerciale cu participare de capital privat și de stat autohton								
2024	ian.	70 510	63 339	190	1	5	459	6 374	142	14 983	55 299	195	33
	feb.	71 461	64 224	190	1	5	465	6 432	144	15 126	56 111	191	33
	mar.	72 794	65 394	188	1	5	468	6 594	144	15 348	57 222	190	33
	apr.	73 825	66 280	185	1	5	471	6 739	144	15 578	58 022	192	33
	mai	75 876	68 248	183	1	5	479	6 815	146	15 696	59 953	194	33
	iun.	77 083	69 395	172	1	5	484	6 878	148	15 896	60 952	202	32
	iul.	77 497	69 795	172	1	5	474	6 901	148	15 619	61 646	200	32
	aug.	77 913	70 091	174	1	5	479	7 013	150	15 668	62 013	199	32
	sep.	78 680	70 739	174	1	5	476	7 132	153	15 939	62 509	200	32
	oct.	79 750	71 580	175	1	5	485	7 353	151	16 254	63 265	199	32
	nov.	80 565	72 224	167	1	5	481	7 531	155	16 531	63 793	209	32
	dec.	80 449	72 121	156	1	6	465	7 546	154	16 702	63 534	182	32

Perioada	Total sume acordate	Sector de activitate							
		Industria	Servicii	Construcții	Agricultură, silvicultură, piscicultură	Activități de intermedieri financiare și asigurări	Administrație publică și apărare, asigurări sociale din sistemul public, învățământ, sănătate și asistență socială	Persoane fizice	
2024	ian.	70 510	6 786	31 311	8 238	16 218	293	1 291	6 374
	feb.	71 461	6 889	31 780	8 387	16 369	291	1 313	6 432
	mar.	72 794	6 939	32 481	8 672	16 482	291	1 335	6 594
	apr.	73 825	7 009	32 952	8 865	16 611	295	1 354	6 739
	mai	75 876	7 184	34 216	9 199	16 757	299	1 407	6 815
	iun.	77 083	7 231	34 951	9 348	16 927	303	1 446	6 878
	iul.	77 497	7 304	35 288	9 509	16 704	305	1 486	6 901
	aug.	77 913	7 274	35 453	9 610	16 745	307	1 512	7 013
	sep.	78 680	7 318	35 949	9 713	16 726	309	1 533	7 132
	oct.	79 750	7 447	36 383	9 788	16 887	311	1 581	7 353
	nov.	80 565	7 509	36 735	9 855	16 987	314	1 634	7 531
	dec.	80 449	7 520	36 969	9 943	16 464	319	1 688	7 546

Perioada	Încadrarea juridică a IFN+IEME+IP		Termen de acordare			
	IFN+IEME+IP - persoane juridice române	Sucursalele din România ale IFN străine	Pe termen scurt (până la 12 luni)	Pe termen mediu (1-5 ani)	Pe termen lung (peste 5 ani)	
2024	ian.	69 670	840	2 298	36 899	31 313
	feb.	70 619	843	2 408	37 428	31 626
	mar.	71 930	864	2 475	38 271	32 047
	apr.	72 944	881	2 475	38 968	32 383
	mai	74 989	888	2 438	40 773	32 665
	iun.	76 196	887	2 477	41 571	33 035
	iul.	76 601	895	2 221	42 029	33 247
	aug.	77 020	893	2 027	42 440	33 445
	sep.	77 789	891	2 162	42 843	33 675
	oct.	78 860	890	2 110	43 408	34 232
	nov.	79 672	893	2 056	43 851	34 658
	dec.	79 552	897	2 082	43 953	34 415

*) Se referă la expunerea față de un singur debitor, expunere egală sau mai mare de 20 000 lei. Suma acordată reprezintă creditul acordat conform contractului. Suma acordată nu este actualizată în luna curentă pentru creditele acordate în valută raportate în lunile anterioare.

Notă: Începând cu data de 1 februarie 2012 a intrat în vigoare Regulamentul BNR nr. 2/2012 privind organizarea și funcționarea la Banca Națională a României a Centralei Riscului de Credit, republicat în Monitorul Oficial al României, Partea I, nr. 717 din 18.07.2022.

9.8. Situația instrumentelor de plată de debit refuzate

Perioada	Total		din care: motive majore		
	Număr	Sumă (mii lei)	Număr	Sumă (mii lei)	
1) Cecuri					
2024	ian.	82	4 257,4	55	3 195,0
	feb.	174	6 066,0	148	5 240,3
	mar.	119	2 119,9	62	791,3
	apr.	359	5 734,0	237	4 811,6
	mai	255	2 076,2	239	1 447,5
	iun.	72	1 799,3	59	1 356,2
	iul.	55	3 550,4	38	1 535,8
	aug.	48	2 669,8	35	1 821,7
	sep.	93	4 287,1	65	1 973,8
	oct.	79	2 118,2	58	1 627,6
	nov.	54	3 862,7	41	3 026,0
	dec.	99	4 337,3	74	2 017,9

2) Cambii					
2024	ian.	1	358,5	–	–
	feb.	–	–	–	–
	mar.	–	–	–	–
	apr.	–	–	–	–
	mai	–	–	–	–
	iun.	–	–	–	–
	iul.	–	–	–	–
	aug.	1	8,7	–	–
	sep.	–	–	–	–
	oct.	2	8,0	–	–
	nov.	2	7,5	–	–
	dec.	2	535,3	2	535,3

3) Bilete la ordin					
2024	ian.	3 049	256 195,0	2 002	124 269,2
	feb.	3 248	170 414,8	1 951	93 843,1
	mar.	3 132	183 617,1	1 712	95 750,2
	apr.	2 901	167 744,8	1 636	86 936,3
	mai	2 939	173 313,0	1 620	107 139,7
	iun.	2 697	159 614,6	1 504	93 085,7
	iul.	3 214	206 804,4	1 999	127 844,4
	aug.	2 951	351 621,1	1 813	125 003,7
	sep.	3 280	259 867,1	1 945	112 771,5
	oct.	3 524	251 097,3	1 921	136 739,6
	nov.	3 089	260 578,9	1 774	136 878,8
	dec.	3 276	235 175,7	2 008	140 442,5

Total					
2024	ian.	3 132	260 810,8	2 057	127 464,2
	feb.	3 422	176 480,8	2 099	99 083,4
	mar.	3 251	185 737,0	1 774	96 541,5
	apr.	3 260	173 478,7	1 873	91 747,9
	mai	3 194	175 389,2	1 859	108 587,1
	iun.	2 769	161 414,0	1 563	94 441,9
	iul.	3 269	210 354,8	2 037	129 380,2
	aug.	3 000	354 299,6	1 848	126 825,3
	sep.	3 373	264 154,2	2 010	114 745,3
	oct.	3 605	253 223,5	1 979	138 367,3
	nov.	3 145	264 449,1	1 815	139 904,8
	dec.	3 377	240 048,3	2 084	142 995,7

9.9. Situația titularilor de cont care au generat incidente de plată

Perioada	Total (număr)	Persoane cu risc	Persoane aflate în interdicție bancară	
			Număr	Sumă (mii lei)
1) Persoane fizice				
2024	ian.	5	4	–
	feb.	2	2	–
	mar.	5	4	–
	apr.	2	1	–
	mai	7	6	–
	iun.	8	6	–
	iul.	8	8	–
	aug.	12	11	–
	sep.	7	7	–
	oct.	10	5	–
	nov.	3	2	–
	dec.	8	8	–

2) Persoane juridice				
2024	ian.	1 584	998	26
	feb.	1 794	1 112	20
	mar.	1 673	1 010	25
	apr.	1 566	949	28
	mai	1 666	959	19
	iun.	1 603	929	19
	iul.	1 913	1 119	23
	aug.	1 743	1 043	25
	sep.	1 900	1 100	27
	oct.	1 918	1 103	22
	nov.	1 766	1 048	27
	dec.	1 759	1 054	25

Total				
2024	ian.	1 589	1 002	26
	feb.	1 796	1 114	20
	mar.	1 678	1 014	25
	apr.	1 568	950	28
	mai	1 673	965	19
	iun.	1 611	935	19
	iul.	1 921	1 127	23
	aug.	1 755	1 054	25
	sep.	1 907	1 107	27
	oct.	1 928	1 108	22
	nov.	1 769	1 050	27
	dec.	1 767	1 062	25

10. INDICATORI AI PIEȚEI MONETARE

10.1. Operațiuni interbancare

Perioada	Stoc		Tranzacții		ROBID	ROBOR	ROBID	ROBOR	
	medie zilnică (mil. lei)	rata medie a dobânzii (% p.a.)	medie zilnică (mil. lei)	rata medie a dobânzii (% p.a.)	ON	ON	1 săptămână	1 săptămână	
					rata medie a dobânzii (% p.a.)		rata medie a dobânzii (% p.a.)		
2024	ian.	661,9	6,20	95,9	5,83	5,72	6,02	5,73	6,03
	feb.	439,6	6,35	39,9	5,91	5,71	6,01	5,72	6,02
	mar.	400,0	6,34	102,2	5,96	5,72	6,01	5,72	6,01
	apr.	424,1	6,26	142,0	5,95	5,71	6,00	5,72	6,01
	mai	542,4	6,04	204,2	6,01	5,71	6,00	5,71	6,01
	iun.	516,5	5,99	172,6	5,99	5,71	6,00	5,71	6,00
	iul.	418,9	5,87	184,8	5,81	5,53	5,82	5,53	5,82
	aug.	242,5	5,62	128,4	5,61	5,29	5,58	5,30	5,59
	sep.	449,6	5,52	149,7	5,51	5,23	5,52	5,24	5,52
	oct.	625,2	5,51	293,3	5,51	5,23	5,52	5,23	5,52
	nov.	1 660,6	5,63	519,8	5,63	5,32	5,61	5,33	5,61
	dec.	1 993,8	5,65	751,5	5,62	5,36	5,65	5,41	5,71

10.2. Titluri de stat (emisiuni noi și reînnoite)

Perioada	Certificate de trezorerie cu discount		Certificate de trezorerie		Obligațiuni de stat cu dobândă						
	valoare adjudecată (mil. lei)	randament mediu (% p.a.)	valoare nominală (mil. EUR)	rata medie a dobânzii (% p.a.)	valoare nominală (mil. lei)		rata medie a dobânzii (% p.a.)		valoare nominală (mil. EUR)	rata medie a dobânzii (% p.a.)	
					obligățiuni cu dobândă	obligățiuni cu dobândă indexabilă	obligățiuni cu dobândă	obligățiuni cu dobândă indexabilă (marjă adjudecată)			
2024	ian.	1 603,4	6,02	–	x	8 278,9	–	6,27	x	–	x
	feb.	1 051,1	5,96	–	x	6 921,7	–	6,29	x	–	x
	mar.	1 708,2	6,03	–	x	7 872,3	–	6,38	x	–	x
	apr.	2 461,1	6,02	–	x	7 387,5	–	6,39	x	–	x
	mai	4 104,5	6,03	–	x	7 432,9	–	6,48	x	–	x
	iun.	4 643,5	6,03	–	x	5 727,0	–	6,53	x	–	x
	iul.	3 568,1	5,97	–	x	12 588,9	–	6,40	x	–	x
	aug.	843,9	5,79	–	x	6 092,2	–	6,46	x	–	x
	sep.	575,4	5,77	–	x	5 392,3	–	6,47	x	–	x
	oct.	764,8	5,86	–	x	6 096,8	–	6,48	x	–	x
	nov.	900,0	6,12	204,7	3,19	3 752,0	–	6,73	x	150,0	3,50
	dec.	3 159,5	6,45	–	x	5 946,6	–	7,09	x	–	x

11. INDICATORI AI PIEȚEI VALUTARE

11.1. Piața valutară interbancară

Perioada	Volum tranzacții ¹ (mil. EUR)	Curs de schimb (EUR/RON) calculat și publicat de BNR					Curs de schimb (USD/RON) calculat și publicat de BNR				
		la sfârșitul perioadei	mediu ^{1,2}	variație procentuală față de:		la sfârșitul perioadei	mediu ^{1,2}	variație procentuală față de:			
				sfârșitul anului anterior	aceeași perioadă a anului anterior			sfârșitul anului anterior	aceeași perioadă a anului anterior		
2024	ian.	51 324,0	4,9759	4,9748	0,1	1,1	4,5962	4,5640	0,1	-0,1	
	feb.	41 826,4	4,9690	4,9748	0,1	1,4	4,5823	4,6097	1,1	0,7	
	mar.	33 827,6	4,9695	4,9709	0,0	0,9	4,6078	4,5735	0,3	-0,6	
	apr.	43 514,3	4,9759	4,9730	0,1	0,7	4,6361	4,6340	1,7	2,9	
	mai	37 557,9	4,9767	4,9758	0,1	0,6	4,5898	4,6001	0,9	1,0	
	iun.	47 759,5	4,9771	4,9766	0,1	0,3	4,6489	4,6235	1,4	1,1	
	iul.	53 680,0	4,9752	4,9729	0,1	0,6	4,5956	4,5854	0,6	2,6	
	aug.	46 451,4	4,9769	4,9765	0,1	0,7	4,4906	4,5199	-0,8	-0,2	
	sep.	42 205,2	4,9756	4,9743	0,1	0,2	4,4451	4,4780	-1,8	-3,6	
	oct.	60 051,2	4,9745	4,9748	0,1	0,1	4,5757	4,5615	0,1	-3,0	
	nov.	50 769,9	4,9771	4,9760	0,1	0,1	4,7129	4,6834	2,8	1,7	
	dec.	59 061,6	4,9741	4,9748	0,1	0,1	4,7768	4,7475	4,2	4,2	

1) Valorile anuale sunt obținute pe baza mediilor lunare.

2) Valorile lunare sunt determinate ca medie a cursurilor zilnice calculate și publicate de BNR în fiecare zi bancară, pe baza cotațiilor societăților bancare autorizate să efectueze operațiuni pe piața valutară.

11.2. Cursul de schimb zilnic calculat și publicat de BNR, decembrie 2019

(RON)

Ziua	CAD	CHF	EUR	GBP	100 JPY	USD	DST	Gram aur
2	3,3714	5,3412	4,9769	6,0111	3,1484	4,7307	6,2199	400,8676
3	3,3718	5,3444	4,9770	5,9957	3,1529	4,7308	6,2181	402,2774
4	3,3694	5,3444	4,9770	6,0043	3,1417	4,7393	6,2248	402,7351
5	3,3640	5,3477	4,9771	6,0143	3,1486	4,7282	6,2193	402,6311
6	3,3495	5,3554	4,9773	6,0025	3,1224	4,7033	6,1967	398,6339
9	3,3238	5,3465	4,9717	6,0023	3,1234	4,6980	6,1908	401,2800
10	3,3326	5,3650	4,9709	6,0224	3,1153	4,7216	6,2095	406,2521
11	3,3362	5,3533	4,9684	6,0241	3,1032	4,7338	6,2144	409,9933
12	3,3478	5,3401	4,9708	6,0336	3,1088	4,7332	6,2166	412,7388
13	3,3339	5,3047	4,9732	5,9954	3,0906	4,7413	6,2170	406,8246
16	3,3308	5,3173	4,9759	5,9983	3,0842	4,7430	6,2178	405,4657
17	3,3224	5,2915	4,9756	6,0219	3,0838	4,7452	6,2211	402,6298
18	3,3096	5,3041	4,9755	6,0232	3,0857	4,7397	6,2173	403,6495
19	3,3221	5,3324	4,9749	6,0430	3,0460	4,7790	6,2408	402,9466
20	3,3309	5,3538	4,9764	5,9910	3,0565	4,7908	6,2470	401,4137
23	3,3246	5,3453	4,9759	6,0070	3,0535	4,7871	6,2449	403,2660
24	3,3250	5,3158	4,9748	6,0002	3,0481	4,7860	6,2425	402,6698
27	3,3168	5,3054	4,9765	5,9853	3,0270	4,7768	6,2326	403,3538
30	3,3134	5,2842	4,9764	6,0022	3,0198	4,7651	6,2243	400,2770
31	3,3230	5,2806	4,9741	5,9951	3,0457	4,7768	6,2349	401,0611

12. INDICATORI AI PIEȚEI DE CAPITAL

12.1. Bursa de Valori București – Piața reglementată

Perioada	Număr acțiuni tranzacționate (mii buc.)	Număr tranzacții	Volum tranzacții (mil. lei)	Capitalizarea pieței (mil. lei)	Indice BET (puncte)	Indice BET-FI (puncte)	Indice BET-XT (puncte)	Indice BET-NG (puncte)	Indice BET Plus (puncte)	Indice ROTX (puncte)	
2024	ian.	650 161	165 103	1 532,7	302 910,6	15 512,1	58 233,3	1 331,6	1 120,9	2 306,0	34 902,6
	feb.	561 604	138 740	1 058,2	298 705,6	15 891,1	56 704,1	1 357,3	1 132,5	2 358,8	35 004,3
	mar.	610 623	146 151	1 312,4	320 202,7	17 025,6	60 771,4	1 453,3	1 225,8	2 511,3	37 397,8
	apr.	708 667	131 506	1 322,7	326 984,7	17 060,9	60 331,3	1 453,8	1 223,1	2 519,2	37 445,4
	mai	582 594	178 446	2 020,2	336 284,3	17 588,5	58 932,3	1 492,4	1 244,7	2 598,6	38 619,7
	iun.	835 371	196 506	2 023,4	339 905,2	18 244,8	58 767,5	1 555,8	1 297,2	2 699,0	40 100,6
	iul.	882 540	171 640	1 345,1	352 187,6	18 629,7	61 166,8	1 587,2	1 320,0	2 751,4	40 935,7
	aug.	561 630	158 122	1 015,2	348 576,3	18 148,5	60 978,4	1 552,4	1 275,5	2 682,7	40 173,6
	sep.	937 129	163 657	1 205,6	341 694,9	17 616,9	61 916,3	1 517,5	1 237,2	2 607,8	39 101,1
	oct.	497 072	115 410	829,2	343 644,9	17 439,1	61 545,6	1 500,8	1 225,5	2 580,8	38 692,7
	nov.	797 736	154 814	1 575,6	332 703,7	16 344,8	59 528,9	1 408,4	1 175,9	2 420,4	36 371,1
	dec.	717 448	160 327	1 205,9	350 285,4	16 720,8	62 020,5	1 445,0	1 199,0	2 473,2	37 231,9

Sursa: Bursa de Valori București.

13. INDICATORI AI BALANȚEI DE PLĂȚI ȘI POZIȚIEI INVESTIȚIONALE INTERNAȚIONALE A ROMÂNIEI

13.1. Balanța de plăți

(milioane EUR)

2024 (ianuarie-noiembrie)***			Componente
Credit	Debit	Sold	
130 486	156 787	-26 301	1. CONTUL CURENT
115 679	134 674	-18 996	A. Bunuri și servicii
80 122	109 579	-29 457	a. Bunuri
80 118	109 579	-29 460	- Mărfuri generale (pe principiul balanței de plăți)****
4	-	4	- Merchancing - export net
-500	-	-500	- Merchancing - bunuri achiziționate
504	-	504	- Merchancing - bunuri vândute
35 557	25 096	10 461	b. Servicii
8 172	16 781	-8 609	B. Venituri primare
3 593	401	3 192	a. Remunerarea salariaților
2 205	16 079	-13 874	b. Venituri din investiții
151	10 925	-10 773	- Venituri din investiții directe
276	3 585	-3 309	- Venituri din investiții de portofoliu
469	1 569	-1 100	- Venituri din alte investiții
1 308	-	1 308	- Venituri din active de rezervă
2 374	301	2 073	c. Alte venituri primare
6 635	5 331	1 304	C. Venituri secundare
1 779	2 663	-884	a. Administrația publică
4 856	2 668	2 188	b. Alte sectoare
3 387	250	3 137	2. CONTUL DE CAPITAL
699	250	449	A. Achiziția / vânzarea de active nefinanciare neproduse
2 689	0	2 689	B. Transferuri de capital
2 659	-	2 659	a. Administrația publică
29	0	29	b. Alte sectoare
Achiziția netă***** de active	Acumularea netă***** de pasive	Net	
5 127	25 479	-20 352	3. CONTUL FINANCIAR
1 018	6 875	-5 857	A. Investiții directe
-1	4 720	-4 721	a. Participații la capital
-	348	-348	- Participații la capital, exceptând reinvestirea profiturilor
-1	4 372	-4 373	- Reinvestirea profiturilor
1 019	2 155	-1 136	b. Instrumente de natura datoriei
1 718	13 668	-11 950	B. Investiții de portofoliu
1 201	-537	1 737	a. Participații la capital și acțiuni ale fondurilor de investiții
816	-515	1 331	- Participații la capital
384	-22	406	- Acțiuni ale fondurilor de investiții
517	14 204	-13 687	b. Instrumente de natura datoriei
1 254	9	1 245	- Termen scurt
-737	14 196	-14 933	- Termen lung
57	x	57	C. Derivate financiare
2 439	4 936	-2 497	D. Alte investiții
0	-	0	a. Participații la capital, altele decât cele de natura investiției directe și de portofoliu
1 143	-466	1 609	b. Numerar și depozite
1 293	722	571	- Termen scurt
-150	-1 189	1 039	- Termen lung
96	1 856	-1 760	c. Împrumuturi
-43	-129	87	- Termen scurt
138	1 985	-1 846	- Termen lung
254	22	231	d. Sisteme de asigurări, de pensii și scheme de garanții standardizate
1 847	1 661	186	e. Credite comerciale și avansuri
1 261	1 649	-388	- Termen scurt
585	11	574	- Termen lung
-901	1 864	-2 765	f. Alte creanțe / angajamente externe
-64	252	-316	- Termen scurt
837	1 612	-2 448	- Termen lung
-	-	-	g. DST (alocări)
-104	-	-104	E. Active de rezervă
x	x	2 812	4. Erori și omisiuni

13.2. Comerțul internațional cu servicii

(milioane EUR)

2024 (ianuarie-noiembrie)***			Componente
Credit	Debit	Sold	
35 557	25 096	10 461	TOTAL
2 694	131	2 564	1. Servicii de prelucrare a bunurilor
504	345	158	2. Servicii de întreținere și reparații
8 616	4 306	4 310	3. Servicii de transport
577	660	-83	3.1. Transport maritim
867	1 374	-506	3.2. Transport aerian
6 214	1 659	4 555	3.3. Transport rutier
321	238	83	3.4. Transport feroviar
117	35	82	3.5. Transport pe canale navigabile interne
43	15	28	3.6. Servicii de transport prin conducte
21	40	-19	3.7. Servicii de transport de energie electrică prin cabluri
321	182	139	3.8. Alte servicii auxiliare de transport
135	104	31	3.9. Servicii poștale și de curierat
4 666	8 801	-4 135	4. Turism / călătorii
973	157	816	5. Servicii de construcții
945	132	813	5.1. Servicii de construcții în străinătate
28	25	3	5.2. Servicii de construcții în România
86	385	-299	6. Servicii de asigurare și ale fondurilor de pensii
390	394	-3	7. Servicii financiare
78	953	-875	8. Taxe pentru utilizarea proprietății intelectuale, neincluse în altă parte
9 075	3 519	5 556	9. Servicii de telecomunicații, informatice și informaționale
636	430	205	9.1. Servicii de telecomunicații
7 268	2 594	4 674	9.2. Servicii informatice
1 172	495	677	9.3. Servicii informaționale
8 230	5 878	2 352	10. Alte servicii pentru afaceri
920	322	598	10.1. Servicii de cercetare-dezvoltare
3 274	2 222	1 051	10.2. Servicii de consultanță profesională și managerială
4 036	3 334	702	10.3. Servicii tehnice, comerciale și alte servicii pentru afaceri
1 556	768	788	10.3.1. Servicii de arhitectură, de inginerie, științifice și alte servicii tehnice
89	36	53	10.3.2. Servicii de protecție a mediului, în domeniul agricol și minier
54	251	-198	10.3.3. Leasing operațional
730	527	203	10.3.4. Servicii comerciale
1 608	1 752	-144	10.3.5. Alte servicii pentru afaceri neincluse în altă parte
190	120	70	11. Servicii personale, culturale și recreaționale
66	20	46	11.1. Servicii audio-vizuale
124	99	25	11.2. Alte servicii personale, culturale și recreaționale
53	107	-54	12. Bunuri și servicii guvernamentale neincluse în altă parte

*) Date definitive; **) Date semidefinite; ***) Date provizorii

2024 (ianuarie-noiembrie)***		Componente
Net		
5 857		TOTAL
5		1. Investiții ale rezidenților în străinătate
-		1.1. Societăți care acceptă depozite, exclusiv banca centrală
-		1.1.1. Participații la capital, inclusiv profituri reinvestite
-		1.1.2. Instrumente de natura datoriei
5		1.2. Alte sectoare
1		1.2.1. Participații la capital, inclusiv profituri reinvestite
4		1.2.2. Instrumente de natura datoriei
5 852		2. Investiții ale nerezidenților în România
451		2.1. Societăți care acceptă depozite, exclusiv banca centrală
445		2.1.1. Participații la capital, inclusiv profituri reinvestite
6		2.1.2. Instrumente de natura datoriei
5 401		2.2. Alte sectoare
4 275		2.2.1. Participații la capital, inclusiv profituri reinvestite
1 126		2.2.2. Instrumente de natura datoriei

*) Date definitive; **) Date semidefinite; ***) Date provizorii

13.4. Datoria externă pe termen lung

(milioane EUR; sfârșitul perioadei)

Perioada	Datorie externă pe termen lung*											
	Total	I. Datorie publică directă										
		Total	Instituții multilaterale					Instituții bilaterale				
			Total, din care:	BIRD	BEI	BERD	UE	FDS - CE	Total, din care:	SUA	KFW Germania	
2024	ian.	141 800,8	94 979,6	15 467,9	4 539,2	3 662,3	99,2	6 637,8	317,4	9,5	3,9	5,5
	feb.	144 236,6	97 496,5	15 483,9	4 554,9	3 668,6	99,8	6 637,3	317,8	9,5	3,9	5,5
	mar.	145 217,9	98 182,6	15 460,5	4 552,3	3 647,1	98,7	6 640,0	314,5	9,5	4,0	5,5
	apr.	142 848,5	95 863,5	15 431,5	4 545,1	3 637,0	103,6	6 642,5	311,4	9,5	4,0	5,5
	mai	146 610,8	99 637,0	15 419,8	4 673,2	3 505,0	103,3	6 642,5	306,5	8,8	3,9	4,9
	iun.	146 816,4	99 494,4	15 385,7	4 699,7	3 453,9	100,3	6 647,3	296,5	8,9	4,0	4,9
	iul.	147 856,5	100 941,4	15 391,2	4 707,8	3 441,9	99,5	6 650,4	292,8	8,8	3,9	4,9
	aug.	149 071,4	101 753,2	15 380,2	4 713,3	3 430,7	100,3	6 653,0	284,4	8,7	3,8	4,9
	sep.	154 136,3	106 821,7	15 355,2	4 688,9	3 441,9	100,5	6 655,6	274,7	8,7	3,8	4,9
	oct.	153 100,7	104 903,3	15 372,7	4 699,2	3 444,4	111,7	6 658,2	273,4	8,8	3,9	4,9
	nov.	153 734,3	105 300,9	15 621,8	4 688,9	3 729,7	111,6	6 630,0	267,0	8,9	4,0	4,9
	dec.

Perioada	Datorie externă pe termen lung*											
	I. Datorie publică directă			Total	II. Datorie public garantată						Alți creditori privati	
	Emisiuni de obligațiuni	Bănci private	Alți creditori privati		Total, din care:	BIRD	BERD	BEI	Euroatom	Nordic Investment Bank (NIB)		
2023	dec.	60 920,6	9,9	14 995,1	70,5	31,6	–	10,2	8,2	13,2	–	38,9
2024	ian.	64 494,6	10,0	14 997,7	70,8	31,3	–	10,1	8,2	13,1	–	39,4
	feb.	66 961,8	10,1	15 031,2	68,7	29,1	–	10,0	8,2	11,0	–	39,5
	mar.	67 816,5	9,4	14 886,7	65,6	29,0	–	9,8	8,2	11,0	–	36,7
	apr.	65 426,4	9,2	14 986,9	65,0	28,9	–	9,7	8,2	11,0	–	36,2
	mai	69 311,7	9,2	14 887,5	60,7	24,0	–	9,3	8,2	6,5	–	36,7
	iun.	69 185,9	8,5	14 905,5	60,0	23,0	–	9,2	7,3	6,5	–	37,0
	iul.	70 628,5	8,5	14 904,4	60,1	22,9	–	9,1	7,3	6,5	–	37,1
	aug.	71 437,3	8,6	14 918,4	60,0	22,8	–	9,0	7,3	6,5	–	37,2
	sep.	76 528,5	7,9	14 921,5	57,0	20,7	–	8,8	7,3	4,5	–	36,3
	oct.	74 599,9	7,8	14 914,2	57,2	20,5	–	8,7	7,3	4,5	–	36,7
	nov.	73 726,6	7,9	15 935,8	57,3	20,5	–	8,7	7,3	4,5	–	36,7
	dec.

Perioada	Datorie externă pe termen lung*										
	Total	III. Datorie negarantată public						Investiții de portofoliu	Alți creditori privati	IV. Depozite pe termen lung ale nerezidenților	V. Alocări de DST de la FMI
		Total, din care:	BERD	BEI	Banca Mării Negre	CFI					
2024	ian.	43 118,0	2 240,0	784,4	785,5	82,4	587,8	5 228,3	35 649,7	291,2	3 341,2
	feb.	43 014,3	2 510,2	787,4	987,1	82,3	653,3	5 245,1	35 258,9	324,3	3 332,9
	mar.	42 868,5	2 471,4	779,4	967,8	82,0	642,1	5 258,7	35 138,5	759,7	3 341,4
	apr.	42 824,4	2 513,1	756,6	1 028,7	82,2	645,6	5 218,1	35 093,2	753,3	3 342,3
	mai	42 874,9	2 520,5	753,0	1 037,4	82,9	647,2	5 039,1	35 315,3	716,6	3 321,5
	iun.	43 244,9	2 622,4	771,5	1 141,0	71,4	638,5	5 024,2	35 598,3	673,3	3 343,7
	iul.	42 841,8	2 608,3	765,9	1 131,6	71,0	639,7	5 069,6	35 163,9	675,1	3 338,1
	aug.	43 269,5	2 758,5	852,2	1 173,9	90,3	642,1	5 083,9	35 427,1	682,3	3 306,3
	sep.	43 300,8	2 703,9	827,0	1 161,2	90,1	625,6	5 465,6	35 131,3	660,4	3 296,4
	oct.	44 272,6	2 641,9	790,5	1 138,5	90,9	622,0	5 868,8	35 761,9	533,4	3 334,2
	nov.	44 791,2	2 656,1	786,1	1 155,2	91,8	623,0	6 470,6	35 664,5	191,6	3 393,3
	dec.

*) provenită din credite și împrumuturi externe, obligațiuni și altele asemenea.

Notă: Date compilate și prezentate conform BPM6.

14. INDICATORI AI ADMINISTRAȚIEI PUBLICE*

(milioane lei, cumulat de la începutul anului)

Perioada	Bugetul de stat			Bugetul centralizat al unităților administrativ teritoriale			Bugetul asigurărilor sociale		
	venituri	cheltuieli	sold	venituri	cheltuieli	sold	venituri	cheltuieli	sold
2024									
ian.	24 824,7	30 815,4	-5 990,7	11 434,9	9 373,0	+2 061,8	9 541,6	12 594,9	-3 053,3
feb.	43 320,3	66 625,8	-23 305,5	22 935,6	20 529,6	+2 406,0	18 263,6	23 293,5	-5 030,0
mar.	61 475,6	100 906,8	-39 431,2	37 036,9	31 420,1	+5 616,9	33 748,0	33 928,6	-180,6
apr.	87 959,1	138 548,6	-50 589,6	48 154,8	44 640,1	+3 514,7	44 898,4	52 697,5	-7 799,1
mai	106 273,0	169 640,3	-63 367,3	58 770,2	56 224,2	+2 546,0	55 826,2	55 121,4	+704,8
iun.	133 938,2	199 877,1	-65 939,0	69 912,8	67 467,9	+2 445,0	65 067,8	65 690,8	-623,0
iul.	167 858,7	238 963,5	-71 104,7	81 550,3	80 842,8	+707,5	76 989,1	76 584,1	+405,1
aug.	187 716,6	268 522,0	-80 805,3	92 738,2	93 411,1	-672,9	87 467,9	87 954,5	-486,7
sep.	207 761,6	303 349,5	-95 587,9	103 960,5	106 478,2	-2 517,7	100 266,7	100 588,5	-321,7
oct.	241 555,5	346 040,7	-104 485,2	118 040,6	121 843,6	-3 803,0	111 901,5	113 553,6	-1 652,1
nov.	265 185,5	388 355,8	-123 170,3	131 950,3	134 849,1	-2 898,8	122 682,1	126 612,1	-3 930,0
dec.	287 242,7	435 196,3	-147 953,6	149 788,8	157 114,6	-7 325,8	134 888,8	137 698,7	-2 809,9

Perioada	Bugetul asigurărilor pentru șomaj			Fondul național de asigurări sociale de sănătate			Bugetul instituțiilor publice finanțate integral sau parțial din venituri proprii		
	venituri	cheltuieli	sold	venituri	cheltuieli	sold	venituri	cheltuieli	sold
2024									
ian.	179,0	262,5	-83,5	4 929,6	6 631,0	-1 701,4	3 882,0	2 990,8	+891,2
feb.	345,9	363,3	-17,3	10 815,4	12 348,9	-1 533,6	7 662,0	6 825,6	+836,4
mar.	517,8	469,4	+48,4	15 772,5	18 378,0	-2 605,5	13 047,1	10 371,1	+2 676,0
apr.	709,3	611,4	+97,9	21 196,9	25 333,5	-4 136,6	17 794,9	14 908,9	+2 886,0
mai	889,7	742,8	+146,9	28 348,2	31 843,9	-3 495,8	22 130,2	19 047,7	+3 082,4
iun.	1 063,1	884,7	+178,4	34 009,7	37 867,8	-3 858,1	26 658,2	23 417,8	+3 240,4
iul.	1 257,0	1 021,8	+235,2	39 455,7	44 346,1	-4 890,4	31 750,5	28 370,0	+3 380,4
aug.	1 438,5	1 211,9	+226,6	46 120,0	50 676,8	-4 556,8	37 625,6	33 055,2	+4 570,4
sep.	1 613,8	1 386,3	+227,5	51 136,9	54 518,6	-3 381,8	41 474,8	37 407,6	+4 067,2
oct.	1 829,9	1 596,9	+233,0	56 458,1	62 185,2	-5 727,0	47 142,0	42 730,9	+4 411,1
nov.	2 016,4	1 785,2	+231,2	65 747,9	68 498,6	-2 750,7	55 195,2	50 363,9	+4 831,3
dec.	2 217,2	1 992,8	+224,4	72 312,7	73 497,8	-1 185,1	61 623,4	58 378,2	+3 245,2

Perioada	Bugetul general consolidat**		
	venituri	cheltuieli	sold
2024			
ian.	47 385,6	55 277,4	-7 891,8
feb.	86 672,6	115 659,9	-28 987,3
mar.	132 162,1	168 041,1	-35 879,0
apr.	182 695,6	239 986,2	-57 290,6
mai	225 380,7	285 484,9	-60 104,2
iun.	275 504,0	339 169,6	-63 665,6
iul.	331 555,0	402 596,8	-71 041,8
aug.	375 764,4	456 634,6	-80 870,2
sep.	415 984,5	512 221,4	-96 236,9
oct.	473 525,9	582 942,5	-109 416,7
nov.	523 937,5	649 656,6	-125 719,2
dec.	574 598,8	727 316,2	-152 717,4

*) conform metodologiei naționale.

**) s-au eliminat la consolidare fluxurile între bugete.

Sursa: Ministerul Finanțelor (Buletin MF).

15. BALANȚA DE PLĂȚI ȘI DATORIA EXTERNĂ 2024

În perioada ianuarie-decembrie 2024^p contul curent al balanței de plăți a înregistrat un deficit de 29 370 milioane euro, comparativ cu 21 491 milioane euro în perioada ianuarie-decembrie 2023. În structura acestuia, balanța bunurilor a consemnat un deficit mai mare cu 3 854 milioane euro, balanța serviciilor a înregistrat un excedent mai mic cu 1 815 milioane euro, balanța veniturilor primare a înregistrat un deficit mai mare cu 1 273 milioane euro, iar balanța veniturilor secundare a înregistrat un excedent mai mic cu 937 milioane euro.

Contul curent al balanței de plăți (mil. euro)						
	ianuarie - decembrie 2023			ianuarie - decembrie 2024 ^p		
	CREDIT	DEBIT	SOLD	CREDIT	DEBIT	SOLD
CONTUL CURENT (A+B+C)	143 673	165 164	-21 491	141 681	171 051	-29 370
A. Bunuri și servicii	126 220	141 925	-15 705	125 476	146 850	-21 374
a. Bunuri	86 531	115 543	-29 012	86 324	119 190	-32 866
b. Servicii	39 689	26 382	13 307	39 152	27 660	11 492
- servicii de prelucrare a bunurilor aflate în proprietatea terților	3 012	122	2 890	2 924	142	2 782
- transport	9 898	4 339	5 559	9 402	4 705	4 697
- turism – călătorii	4 973	8 667	-3 694	5 319	9 617	-4 298
- servicii de telecomunicații, informatice și informaționale	10 219	4 104	6 115	9 944	3 868	6 076
- alte servicii	11 587	9 150	2 437	11 563	9 328	2 235
B. Venituri primare	9 291	17 303	-8 012	8 857	18 142	-9 285
C. Venituri secundare	8 162	5 936	2 226	7 348	6 059	1 289

p - date provizorii

Investițiile directe ale nerezidenților^e în România au însumat 5 730 milioane euro (comparativ cu 6 748 milioane euro în perioada ianuarie - decembrie 2023), din care participațiile la capital (inclusiv profitul reinvestit estimat) au însumat valoarea netă de 4 650 milioane euro, iar creditele intragrup au înregistrat valoarea netă de 1 080 milioane euro.

În perioada ianuarie - decembrie 2024, datoria externă totală a crescut cu 20 336 milioane euro, până la 203 575 milioane euro. În structură:

- datoria externă pe termen lung a însumat 154 433 milioane euro la 31 decembrie 2024 (75,9 la sută din totalul datoriei externe), în creștere cu 12,7 la sută față de 31 decembrie 2023;
- datoria externă pe termen scurt a înregistrat la 31 decembrie 2024 nivelul de 49 142 milioane euro (24,1 la sută din totalul datoriei externe), în creștere cu 6,3 la sută față de 31 decembrie 2023.

Datoria externă și serviciul datoriei externe (mil. euro)			
	Datoria externă		Serviciul datoriei externe, 12 luni 2024 ^p
	Sold la 31.12.2023	Sold la 31.12.2024 ^p	
1. Administrația publică	91 816	107 101	10 655
Numerar și depozite	391	183	3 180
Titluri de natura datoriei	61 265	73 619	5 669
Împrumuturi	15 117	17 154	931
Credite comerciale și avansuri	137	213	159
Alte pasive*	14 906	15 932	716
2. Banca Centrală	3 307	4 533	135
Numerar și depozite	1	1 122	2
Titluri de natura datoriei	0	0	0
Împrumuturi	0	0	0
Alocări de DST	3 306	3 411	133
Alte pasive	0	0	0
3. Societăți care acceptă depozite, exclusiv banca centrală	12 870	12 880	13 558
Numerar și depozite	8 603	7 265	12 677
Titluri de natura datoriei	4 174	5 529	492
Împrumuturi	0	0	0
Alte pasive	93	86	389
4. Alte sectoare	27 937	29 772	27 142
Numerar și depozite	0	0	0
Titluri de natura datoriei	863	855	482
Împrumuturi	13 662	14 854	12 992
Credite comerciale și avansuri	13 120	13 753	12 489
Alte pasive	292	310	1 179
I. Datoria externă (1+2+3+4)**	135 930	154 286	51 490
II. Investiția directă: credite intra-grup	47 309	49 289	42 168
Total datoria externă (I+II)	183 239	203 575	93 658
Termen scurt	46 229	49 142	72 945
Termen lung	137 010	154 433	20 713

^p - date provizorii

*include angajamentele aferente înregistrării fondurilor europene pe bază accrual

** nu include instrumentele de datorie de natura investiției directe

Rata serviciului datoriei externe pe termen lung a fost 16,5 la sută în luna decembrie 2024, comparativ cu 16,7 la sută în anul 2023. Gradul de acoperire a importurilor de bunuri și servicii la 31 decembrie 2024 a fost de 5,8 luni, în comparație cu 5,6 luni la 31 decembrie 2023.

Gradul de acoperire a datoriei externe pe termen scurt, calculată la valoarea reziduală, cu rezervele valutare la BNR la 31 decembrie 2024 a fost de 100,3 la sută, comparativ cu 99,7 la sută la 31 decembrie 2023.

3. Statistica la nivel național

EVOLUȚIA ACTIVITĂȚII INDUSTRIALE DIN ROMÂNIA ÎN ANUL 2024

Indicele producției industriale

În anul 2024 comparativ cu anul 2023, indicele brut al producției industriale a fost mai mic cu 1,5%, ca urmare a scăderilor înregistrate de producția și furnizarea de energie electrică și termică, gaze, apă caldă și aer condiționat (-4,7%), industria prelucrătoare (-1,1%) și industria extractivă (-0,1%).

Pe marile grupe industriale producția a scăzut în industria energetică (-3,2%), industria bunurilor de capital (-2,5%), industria bunurilor de uz curent (-2,3%) și a crescut în industria bunurilor de folosință îndelungată (+1,8%) și industria bunurilor intermediare (+0,3%).

În anul 2024 comparativ cu anul 2023, indicele ajustat al producției industriale a scăzut cu 1,7%. Pe sectoare de activitate s-au înregistrat scăderi la producția și furnizarea de energie electrică și termică, gaze, apă caldă și aer condiționat (-4,9%), industria prelucrătoare (-1,2%) și industria extractivă (-1,0%).

Pe marile grupe industriale producția a scăzut în industria bunurilor de uz curent și industria energetică (-3,4% fiecare), industria bunurilor de capital (-2,3%) și a crescut în industria bunurilor de folosință îndelungată (+2,7%) și industria bunurilor intermediare (+0,1%).

Indicele productivității muncii în industrie

În anul 2024 comparativ cu anul 2023, productivitatea muncii în industrie a scăzut cu 1,5%. Pe sectoare de activitate s-au înregistrat scăderi la producția și furnizarea de energie electrică și termică, gaze, apă caldă și aer condiționat (-5,0%), industria extractivă (-1,4%) și industria prelucrătoare (-1,0%).

Productivitatea muncii pe marile grupe industriale a scăzut în industria bunurilor de capital (-3,4%), industria energetică (-2,1%), industria bunurilor de uz curent (-1,0%) și industria bunurilor intermediare (-0,5%).

Industria bunurilor de folosință îndelungată a crescut cu 3,7%.

Indicii cifrei de afaceri din industrie

În anul 2024 comparativ cu anul 2023, indicele valoric al cifrei de afaceri din industrie pe total (piața internă și piața externă) a crescut cu 5,6%, ca efect al creșterii înregistrate de industria prelucrătoare (+5,9%). Industria extractivă a scăzut cu 1,8%.

Pe marile grupe industriale cifra de afaceri totală a crescut în industria bunurilor de capital (+11,0%), industria bunurilor de folosință îndelungată (+7,5%), industria bunurilor de uz curent (+3,8%) și industria bunurilor intermediare (+3,0%). Industria energetică a scăzut cu 2,5%.

Indicii valorici ai comenzilor noi din industria prelucrătoare

În anul 2024, comparativ cu anul 2023, indicele valoric al comenzilor noi din ramurile industriei prelucrătoare care lucrează pe bază de comenzi, pe total (piața internă și piața externă) a crescut cu 3,1%.

Pe marile grupe industriale, indicii valorici ai comenzilor noi au crescut în industria bunurilor de capital (+7,2%) și au scăzut în industria bunurilor de folosință îndelungată (-4,1%), industria bunurilor intermediare (-2,2%) și industria bunurilor de uz curent (-0,4%).

Principalele resurse de energie primară

Principalele resurse de energie primară, în perioada 1.I-31.XII.2024, au totalizat 32713,4 mii tone echivalent petrol1 (tep), în scădere cu 27,9 mii tep față de perioada 1.I-31.XII.2023.

Producția internă a însumat 16916,1 mii tep, în scădere cu 815,6 mii tep (-4,6%) față de perioada 1.I-31.XII.2023, iar importul a fost de 15797,3 mii tep, în creștere cu 787,7 mii tep (+5,2%).

În această perioadă, resursele de energie electrică au fost de 66248,7 milioane kWh, în scădere cu 35,2 milioane kWh față de perioada 1.I-31.XII.2023.

Consumul final de energie electrică în această perioadă a fost de 50508,1 milioane kWh, cu 1,8% mai mare față de perioada 1.I-31.XII.2023, consumul final de energie electrică în economie a crescut cu 1,6%; consumul populației a crescut cu 2,7%, iar iluminatul public a înregistrat o scădere cu 6,7%.

Exportul de energie electrică a fost de 10843,3 milioane kWh, în scădere cu 791,1 milioane kWh. Consumul propriu tehnologic în rețele și stații a fost de 4897,3 milioane kWh, în scădere cu 143,7 milioane kWh.

Piața forței de muncă

Efectivul salariaților din industrie (din unitățile cu 4 salariați și peste) a fost în luna decembrie 2024 de 1266,6 mii persoane, cu 6,6 mii persoane mai mic decât în luna precedentă.

Industria prelucrătoare deține ponderea cea mai mare cu 1063,4 mii persoane, urmată de sectorul de distribuția apei; salubritate, gestionarea deșeurilor, activități de decontaminare (105,2 mii persoane), de sectorul producției și furnizării de energie electrică și termică, gaze, apă caldă și aer condiționat (52,5 mii persoane)

**Indicii producției industriale în perioada DECEMBRIE 2023 - DECEMBRIE 2024
- serie brută -**

luna corespunzătoare din anul precedent = 100

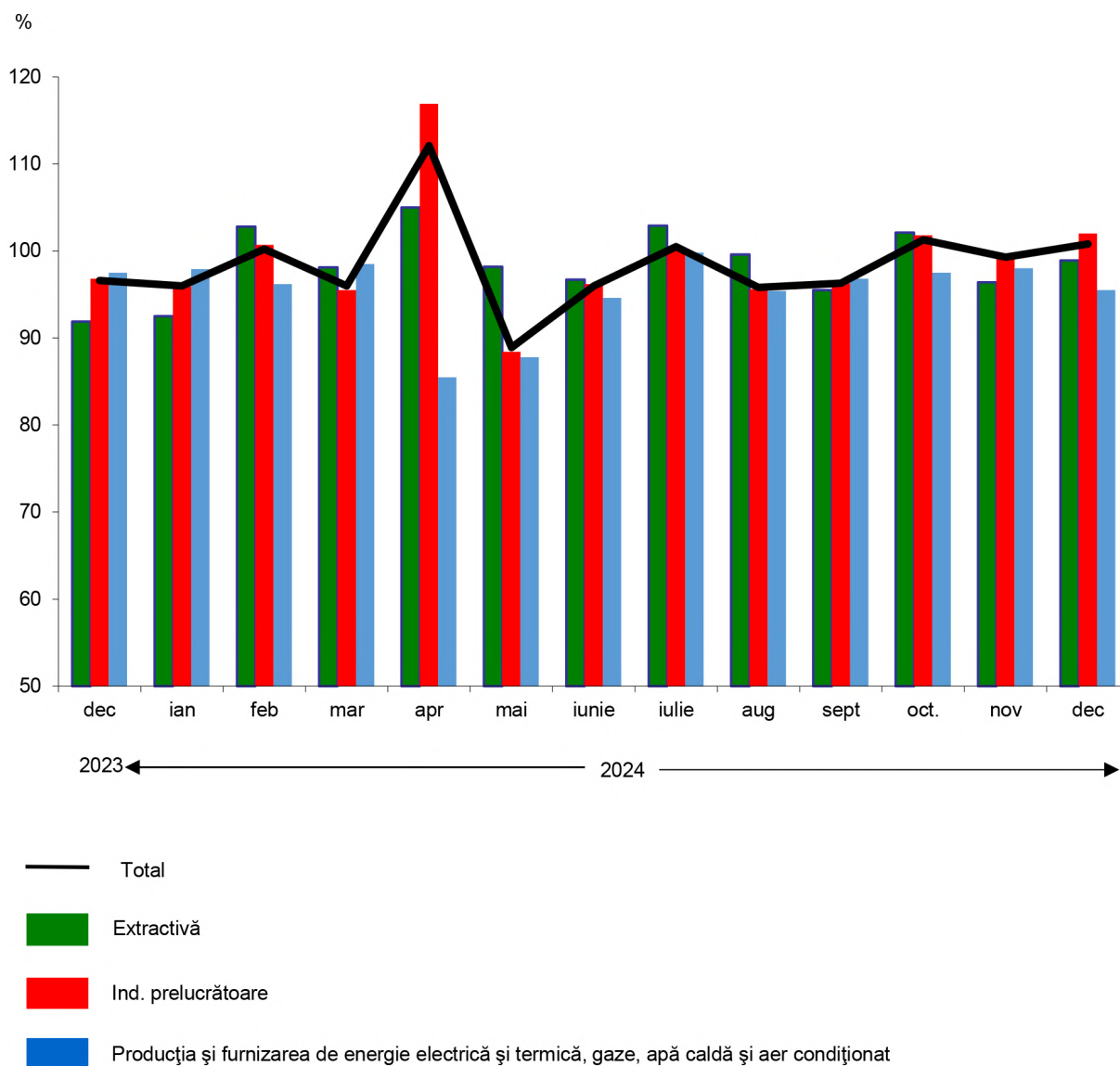

Indicii valorici ai cifrei de afaceri din industrie în perioada DECEMBRIE 2023 - DECEMBRIE 2024

luna corespunzătoare din anul precedent = 100

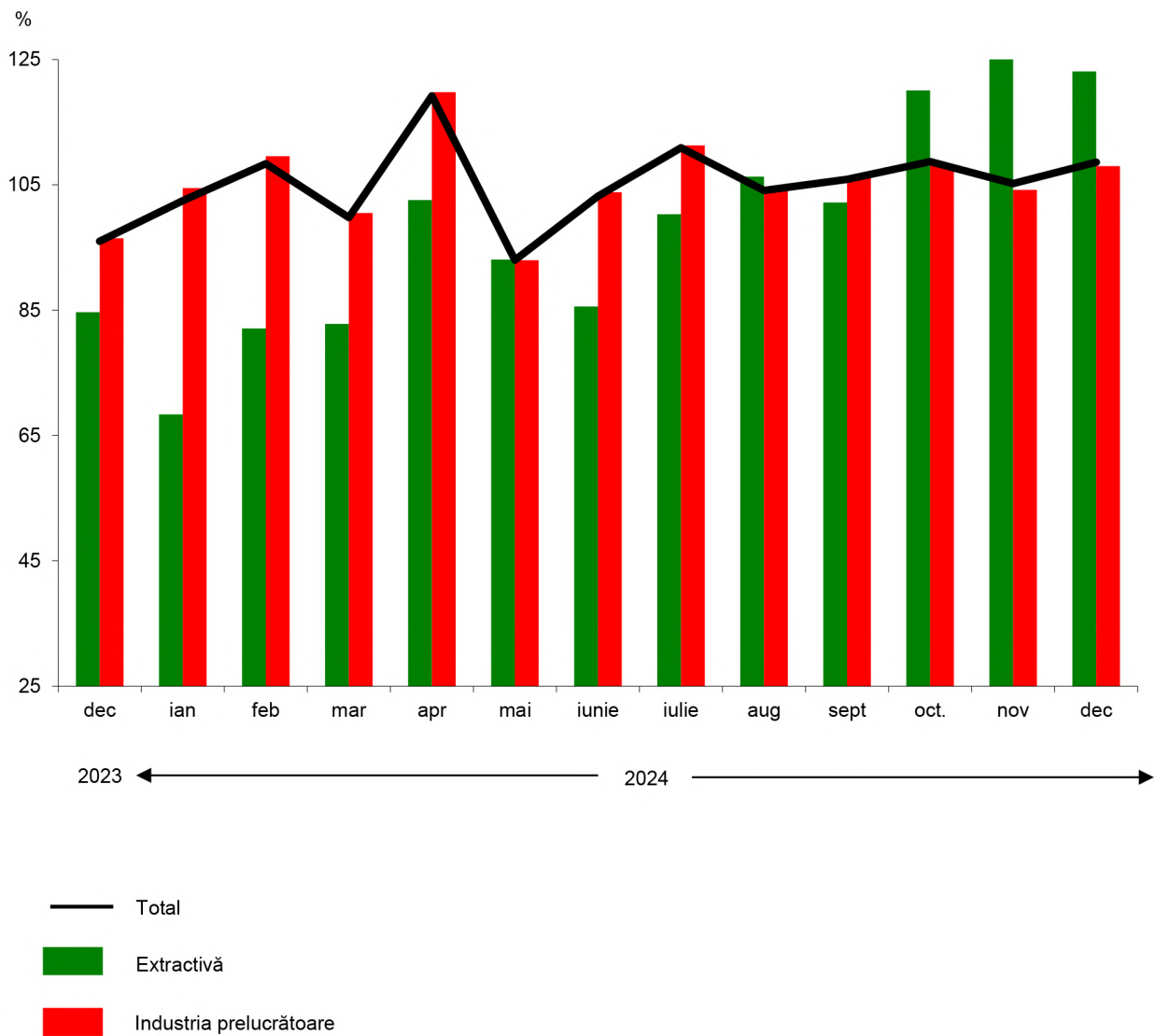

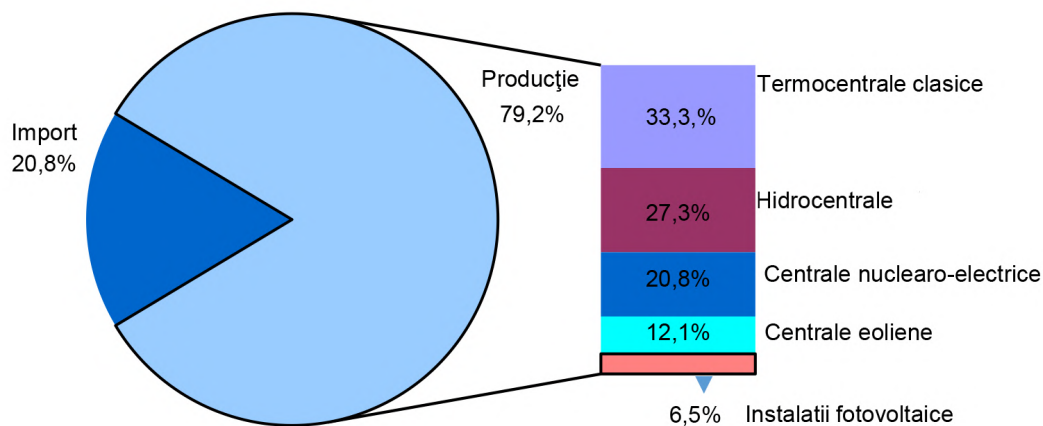
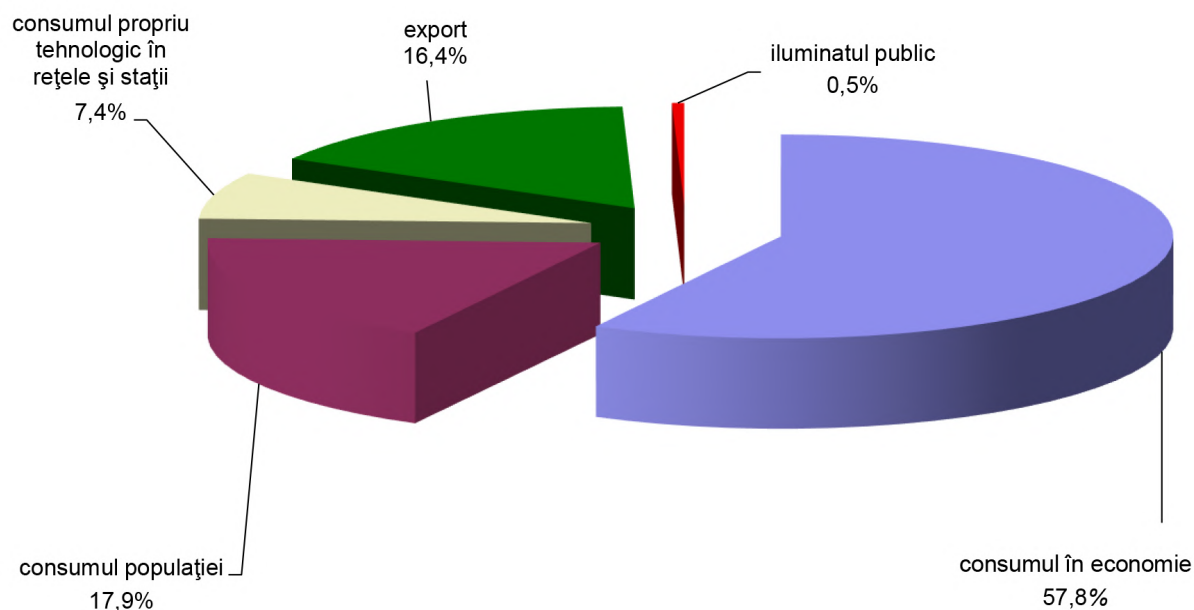
Energia electrică în luna DECEMBRIE 2024**resurse****total resurse = 66248,7 mil. kWh****destinații****total destinații****= 66248,7 mil. kWh**

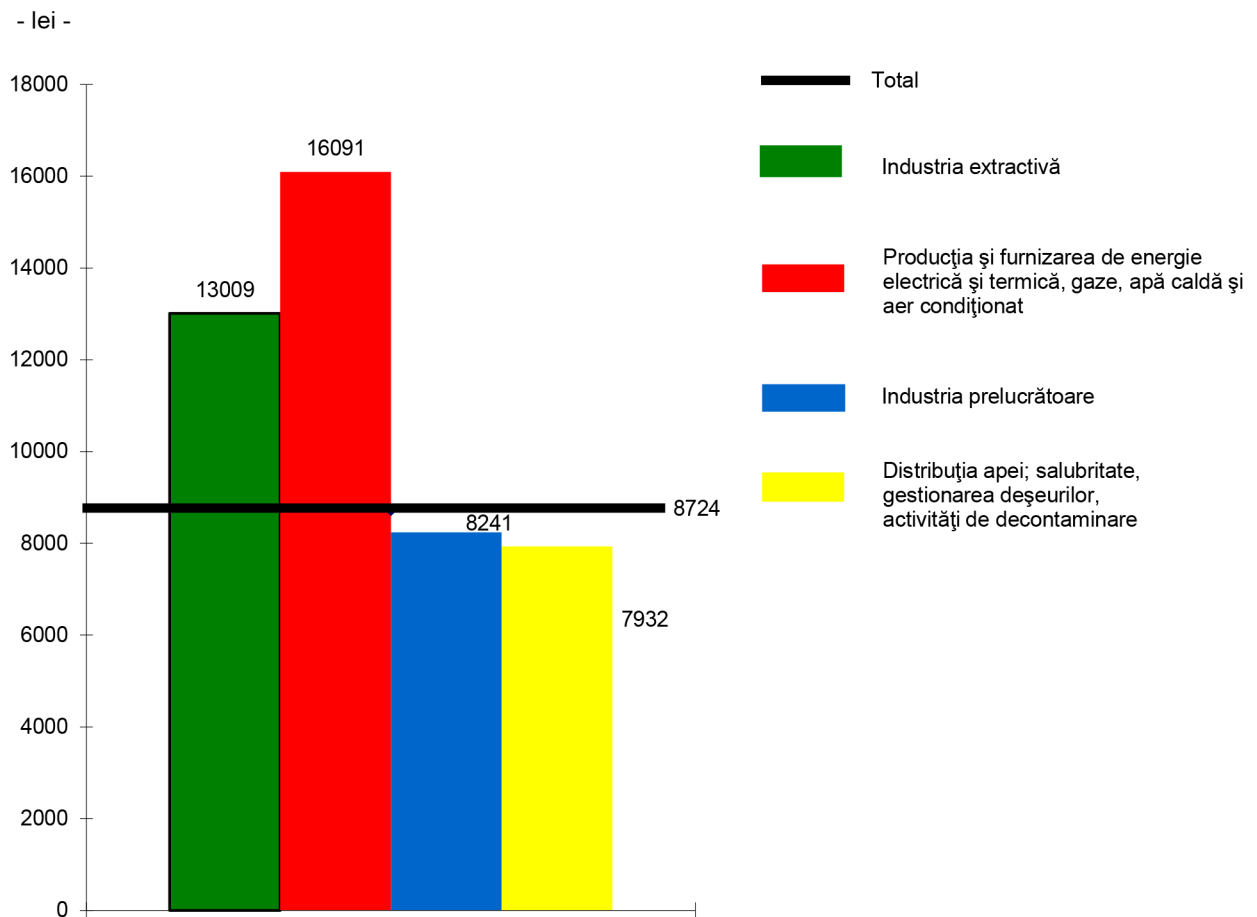
Câștigul salarial mediu brut în industrie, în luna DECEMBRIE 2024

INVESTIȚII NETE

- În anul 2024 investițiile nete realizate în economia națională au însumat 193789,8 milioane lei, în scădere cu 4,9%, comparativ cu anul 2023.
- În trimestrul IV 2024 investițiile nete realizate în economia națională au însumat 63274,1 milioane lei, în scădere cu 16,7%, comparativ cu trimestrul IV 2023.

Investițiile nete realizate în economia națională, în trimestrul IV 2024 față de trimestrul IV 2023

	trim. IV 2023 - milioane lei, prețuri curente -	trim. IV 2024 - milioane lei, prețuri curente -	Indici de pret în % față de trim. IV 2023	Indici de volum în % față de trim. IV 2023	Structură (%)	
					trim. IV 2023	trim. IV 2024
TOTAL	71792,8	63274,1	105,8	83,3	100,0	100,0
Lucrări de construcții noi	40794,5	38482,2	106,3	88,7	56,8	60,8
Utilaje (inclusiv mijloace de transport)	23954,3	19126,8	104,2	76,6	33,4	30,2
Alte cheltuieli ¹⁾	7044,0	5665,1	107,7	74,7	9,8	9,0

Investițiile nete realizate în economia națională, în anul 2024 față de anul 2023

	Anul 2023 - milioane lei, prețuri curente -	Anul 2024 - milioane lei, prețuri curente -	Indici de pret în % față de anul 2023	Indici de volum în % față de anul 2023	Structură (%)	
					Anul 2023	Anul 2024
TOTAL	189346,1	193789,8	107,7	95,1	100,0	100,0
Lucrări de construcții noi	114220,4	117815,6	109,6	94,1	60,3	60,8
Utilaje (inclusiv mijloace de transport)	58560,4	54733,9	104,8	89,2	30,9	28,2
Alte cheltuieli	16565,3	21240,3	106,9	120,0	8,8	11,0

În anul 2024, comparativ cu anul 2023, investițiile nete realizate în economia națională au scăzut cu 4,9%, ca urmare a scăderii înregistrate la elementele de structură: **utilaje (inclusiv mijloace de transport)** cu 10,8% și la **lucrări de construcții noi** cu 5,9%. Creștere s-a înregistrat la elementul de structură **alte cheltuieli** cu 20,0%.

Structura investițiilor nete pe elemente de structură, în anul 2024 comparativ cu anul 2023

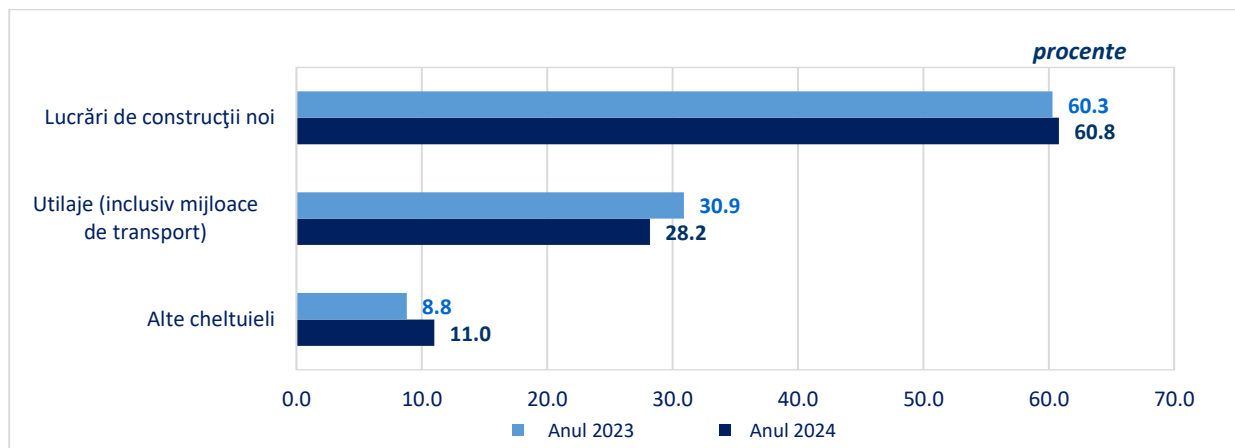

Structura investițiilor nete pe activități ale economiei naționale, în anul 2024 comparativ cu anul 2023

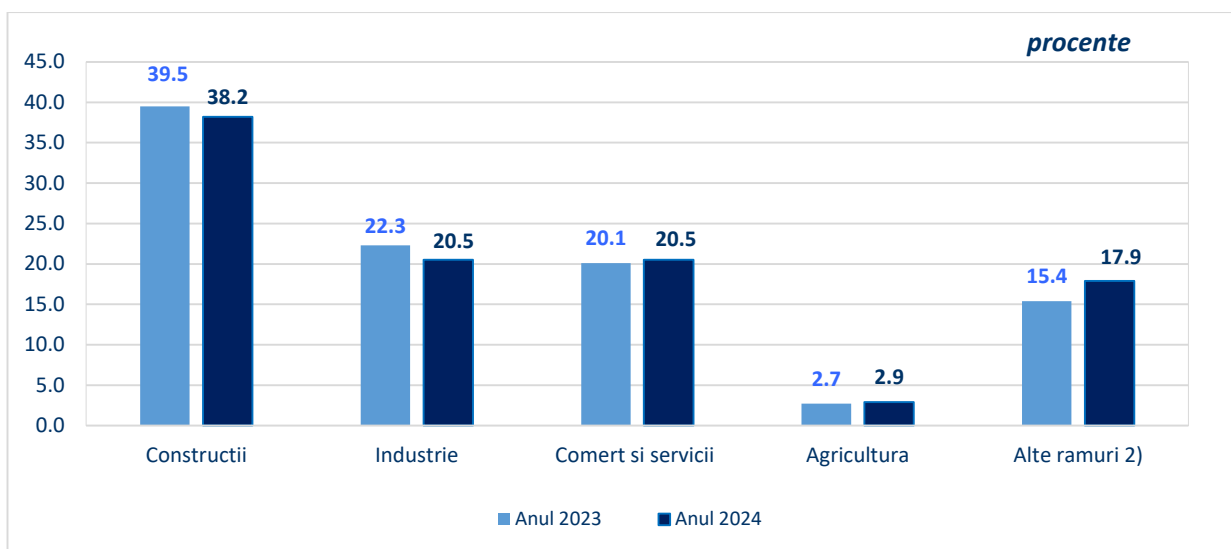

INVESTIȚIILE NETE ȘI CONSTRUCȚIILE DIN ECONOMIA NAȚIONALĂ ÎN ANUL 2024

- date provizorii -

Introducere

Publicația cuprinde informații statistice referitoare la investițiile nete realizate în economia națională, activitatea de construcții, autorizațiile de construire și locuințele terminate.

Investiții nete

În anul 2024, comparativ cu anul 2023, se constată o scădere a investițiilor realizate în economia națională cu 4,9%.

În anul 2024, investițiile nete realizate în economia națională au însumat 193789,8 milioane lei, fiind în scădere cu 4,9%, comparativ cu anul 2023. Evoluția investițiilor nete realizate în economia națională, pe elemente de structură, față de anul 2023, se prezintă astfel:

	Anul 2024 -milioane lei- prețuri curente	În % față de anul 2023	Structură - % -	
			anul 2023	anul 2024
TOTAL	193789,8	95,1	100,0	100,0
pe elemente de structură:				
- lucrări de construcții noi	117815,6	94,1	60,3	60,8
- utilaje (inclusiv mijloace de transport)	54733,9	89,2	30,9	28,2
- alte cheltuieli	21240,3	120,0	8,8	11,0

Investițiile concretizate în lucrări de **construcții noi**, în anul 2024 au însumat 117815,6 milioane lei, reprezentând 60,8% din total, față de 60,3%, cât a fost în anul 2023.

Investițiile în **utilaje (inclusiv mijloace de transport)** au însumat 54733,9 milioane lei, reprezentând 28,2% din total, față de 30,9%, cât a fost în anul 2023.

Ramurile în care s-a realizat un volum mai mare de investiții nete sunt construcții, industrie și comerț/servicii.

În anul 2024 investițiile nete din sectorul majoritar privat dețin 75,3% din totalul investițiilor.

În anul 2024, investițiile nete din sectorul majoritar privat au totalizat 145893,0 milioane lei, reprezentând 75,3% din total, față de 78,1% cât au fost în anul 2023. Investițiile din acest sector au fost orientate spre achiziționarea de lucrări de construcții noi și utilaje (inclusiv mijloace de transport).

Lucrări de construcții

Față de anul 2023, ca serie brută, volumul lucrărilor de construcții a scăzut cu 5,9%.

Volumul lucrărilor de construcții, ca serie brută, pe elemente de structură și pe tipuri de construcții, în anul 2024, comparativ cu anul 2023, a scăzut, pe total, cu 5,9%.

Pe elemente de structură, volumul lucrărilor de construcții a scăzut la lucrările de întreținere și reparații curente cu 11,2% și la lucrările de construcții noi cu 5,3%. Lucrările de reparații capitale au crescut cu 1,8%.

Pe obiecte de construcții, s-au înregistrat scăderi la clădirile rezidențiale (-22,1%) și la clădirile nerezidențiale (-8,0%). Construcțiile ingineresti au crescut cu 2,0%.

- % -

	Anul 2024
	serie brută
TOTAL	94,1
pe elemente de structură:	
construcții noi	94,7
reparații capitale	101,8
întreținere și reparații curente	88,8
pe obiecte de construcții:	
clădiri rezidențiale	77,9
clădiri nerezidențiale	92,0
construcții ingineresti	102,0

În anul 2024, față de anul 2023, valoarea lucrărilor de construcții în antrepriză a crescut cu 4779927 mii lei.

- mii lei prețuri curente -

	Anul 2023	Anul 2024
TOTAL	171244668	176024595
Construcții noi	114220415	117815572
clădiri rezidențiale	26886978	22116887
clădiri nerezidențiale	28777897	30142464
construcții ingineresti	58555540	65556221
Reparații capitale	17985671	19831412
clădiri rezidențiale	2359065	2674712
clădiri nerezidențiale	6186621	6475854
construcții ingineresti	9439985	10680846
Reparații curente	39038582	38377611
clădiri rezidențiale	7157227	6233889
clădiri nerezidențiale	11475485	9968201
construcții ingineresti	20405870	22175521

Autorizații de construire eliberate pentru clădiri

În anul 2024 se constată o creștere a numărului de autorizații pentru clădirile rezidențiale, cu 1021 autorizații mai mult, față de anul 2023.

În anul 2024, au fost eliberate 35667 autorizații de construire pentru clădiri rezidențiale, din care cele pentru clădiri rezidențiale cu o locuință au reprezentat 92,6% față de total. Cele mai multe autorizații de construire pentru clădiri individuale cu o locuință au fost eliberate pentru zona rurală, respectiv 23562 autorizații, restul de 9466 autorizații vizând mediul urban. Pentru clădiri rezidențiale pentru colectivități au fost eliberate 33 autorizații de construire.

Autorizații pentru clădiri rezidențiale		Autorizații pentru clădiri rezidențiale pentru colectivități	
număr	suprafață utilă -mp-	număr	suprafață utilă -mp-
35667	8781279	33	42308

Pe medii de rezidență, în anul 2024, se constată o creștere a numărului de autorizații pentru clădiri rezidențiale atât în mediul urban cât și în mediul rural.

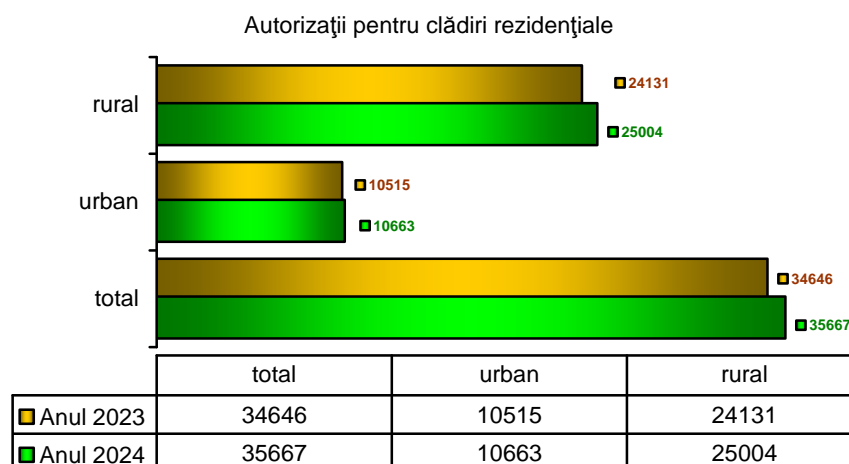

Pe medii de rezidență, situația autorizațiilor eliberate pentru clădiri rezidențiale în anul 2024, pune în evidență o creștere a numărului autorizațiilor de construire atât în mediul rural (+873 autorizații) cât și în mediul urban (+148 autorizații), față de anul 2023.

În anul 2024 s-au eliberat 120 autorizații pentru clădiri administrative, în scădere cu 9,1% față de anul 2023.

Autorizațiile de construire eliberate pentru clădiri nerezidențiale se prezintă astfel :

Autorizații pentru clădiri administrative		Autorizații pentru alte clădiri	
număr	suprafață utilă -mp-	număr	suprafață utilă -mp-
120	115141	6216	3401306

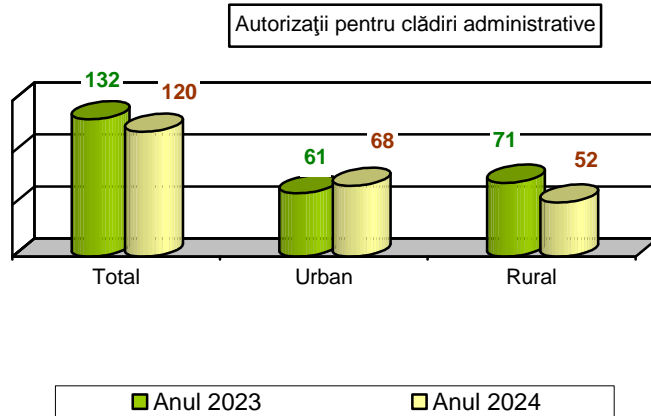

În profil regional, în anul 2024, cele mai multe autorizații pentru clădiri rezidențiale au fost eliberate în următoarele regiuni de dezvoltare: Nord-Est (19,6%), Sud-Muntenia (16,1%) și Nord-Vest (15,4%).

Analiza în profil regional a autorizațiilor de construire eliberate pentru clădiri rezidențiale relevă faptul că în anul 2024, față de anul 2023, s-au înregistrat creșteri a numărului autorizațiilor de construire eliberate pentru clădiri rezidențiale în următoarele regiuni de dezvoltare: Sud-Muntenia (+441 autorizații), Vest (+375), București-Ilfov (+206), Nord-Est (+99), Sud-Est (+20) și Nord-Vest (+10). S-au înregistrat scăderi în regiunile de dezvoltare Centru (-112 autorizații) și Sud-Vest Oltenia (-18).

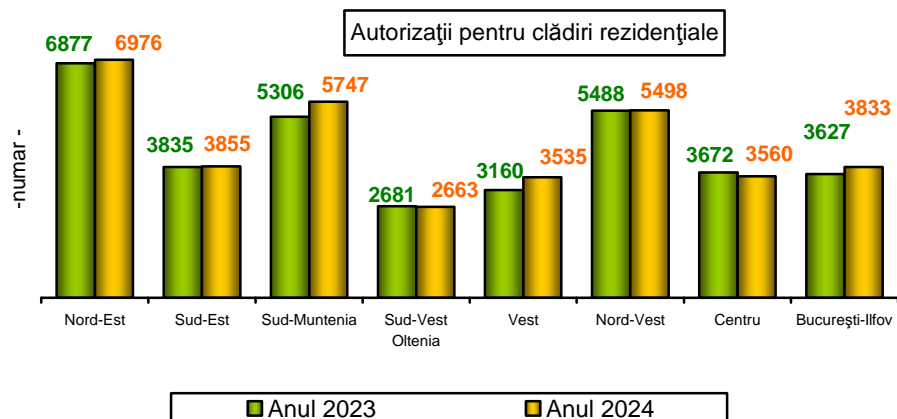

Locuințe terminate

În anul 2024 se constată o scădere a numărului de locuințe terminate, cu 10667 locuințe, față de anul 2023.

În anul 2024 au fost terminate 60787 locuințe, în scădere cu 10667 locuințe, față de anul 2023.

Evoluția construcțiilor de locuințe pe principalele surse de finanțare, în anul 2024, comparativ cu anul 2023, se prezintă astfel :

	Locuințe terminate - număr -			Structură - % -	
	anul 2023	anul 2024	anul 2024 față de anul 2023 (+/-)	anul 2023	anul 2024
TOTAL	71454	60787	-10667	100,0	100,0
Fonduri private	69471	58675	-10796	97,2	96,5
Fonduri publice	1983	2112	+129	2,8	3,5

În anul 2024, 96,5% din totalul locuințelor terminate au fost realizate din fonduri private.

Cele mai multe locuințe terminate în anul 2024 s-au realizat din fonduri private, acestea înregistrând o pondere de 96,5% din totalul locuințelor finalizate, numărul lor fiind în scădere cu 10796 locuințe, față de anul 2023.

Situația locuințelor terminate pe regiuni de dezvoltare și principalele surse de finanțare în anul 2024, se prezintă astfel:

	Locuințe terminate - total -	Fonduri publice	Fonduri private
TOTAL	60787	2112	58675
Nord – Est	7063	443	6620
Sud – Est	6358	42	6316
Sud – Muntenia	5131	95	5036
Sud – Vest Oltenia	3073	553	2520
Vest	5986	112	5874
Nord – Vest	9181	260	8921
Centru	7016	607	6409
București – Ilfov	16979	-	16979

Cele mai multe locuințe s-au construit în regiunile de dezvoltare: București-Ilfov, Nord-Vest, Nord-Est și Centru.

Din analiza datelor prezentate în tabel, rezultă că cele mai multe locuințe s-au dat în folosință în regiunile de dezvoltare: București-Ilfov (27,9% față de total țară), Nord-Vest (15,1%), Nord-Est (11,6%), Centru (11,5%), Sud-Est (10,5%) și Vest (9,8%).

Grupate după numărul de locuințe terminate, cele 41 de județe și Municipiul București, pe raza cărora s-au finalizat lucrările de construcții, se prezintă astfel :

TOTAL	- număr -			
	1-500 locuințe	501-1000 locuințe	1001-2000 locuințe	2001 locuințe și peste
42	14	13	8	7

În 6 județe s-au construit în anul 2024 peste 3000 de locuințe.

Cele mai multe locuințe terminate s-au realizat în județele: Municipiul București (9300 locuințe), Ilfov (7679), Timiș (4640), Cluj (4539), Constanța (3936) și Brașov (3152).

**LOCUIŢE TERMINATE PE REGIUNI DE DEZVOLTARE, JUDEŢE
ŞI SURSE DE FINANŢARE, ÎN ANUL 2024**

- număr -

**Municipiul Bucureşti se
află pe primul loc, cu
15,3% din totalul
locuinţelor terminate în
anul 2024, urmat de
Ilfov (12,6%), Timiş (7,6%),
Cluj (7,5%) Constanţa
(6,5%) şi Braşov (5,2%).**

	Locuinţe terminate	Fonduri publice	din care: subvenţii bugetare pentru locuinţe sociale	Fonduri private	din care: fonduri ale populaţiei
TOTAL	60787	2112	817	58675	46592
NORD-EST	7063	443	141	6620	6612
Bacău	695	-	-	695	695
Botoşani	656	24	24	632	632
Iaşi	2561	261	49	2300	2292
Neamţ	808	-	-	808	808
Suceava	1958	138	48	1820	1820
Vaslui	385	20	20	365	365
SUD-EST	6358	42	42	6316	6228
Brăila	227	-	-	227	211
Buzău	407	-	-	407	407
Constanţa	3936	42	42	3894	3894
Galaţi	1042	-	-	1042	1042
Tulcea	110	-	-	110	110
Vrancea	636	-	-	636	564
SUD-MUNTENIA	5131	95	76	5036	4772
Argeş	1229	8	8	1221	1221
Călăraşi	337	-	-	337	337
Dâmboviţa	1254	68	68	1186	1186
Giurgiu	610	-	-	610	610
Ialomiţa	383	19	-	364	364
Prahova	1180	-	-	1180	916
Teleorman	138	-	-	138	138
SUD-VEST OLTENIA	3073	553	92	2520	2442
Dolj	1271	64	64	1207	1207
Gorj	356	16	16	340	340
Mehedinţi	276	-	-	276	276
Olt	380	12	12	368	290
Vâlcea	790	461	-	329	329
VEST	5986	112	112	5874	5783
Arad	741	-	-	741	741
Caraş-Severin	201	-	-	201	201
Hunedoara	404	112	112	292	201
Timiş	4640	-	-	4640	4640
NORD-VEST	9181	260	260	8921	7816
Bihor	1902	52	52	1850	1069
Bistriţa-Năsăud	842	16	16	826	502
Cluj	4539	82	82	4457	4457
Maramureş	642	24	24	618	618
Satu-Mare	708	54	54	654	654
Sălaj	548	32	32	516	516
CENTRU	7016	607	94	6409	5834
Alba	577	50	50	527	527
Braşov	3152	-	-	3152	2577
Covasna	180	-	-	180	180
Harghita	297	-	-	297	297
Mureş	902	513	-	389	389
Sibiu	1908	44	44	1864	1864
BUCUREŞTI-ILFOV	16979	-	-	16979	7105
Ilfov	7679	-	-	7679	5596
Mun. Bucureşti	9300	-	-	9300	1509

CONSTRUCȚII

LUCRĂRILE DE CONSTRUCȚII ÎN ANUL 2024

Pe obiecte de construcții, volumul lucrărilor de construcții a scăzut la lucrările de construcții ingineresti cu 17,4%, clădirile nerezidențiale cu 15,0% și la clădirile rezidențiale cu 6,6%.

Anul 2024 comparativ cu anul 2023

Volumul lucrărilor de construcții, ca serie brută, a scăzut, pe total, cu 5,9%, scădere înregistrată la lucrările de întreținere și reparații curente (-11,2%) și la lucrările de construcții noi (-5,3%). Lucrările de reparații capitale au crescut cu 1,8%.

Pe obiecte de construcții, s-au înregistrat scăderi la clădirile rezidențiale (-22,1%) și la clădirile nerezidențiale (-8,0%). Construcțiile ingineresti au crescut cu 2,0%.

Indicii lucrărilor de construcții

- procente-

		DECEMBRIE 2024 față de :		Anul 2024/ Anul 2023
		NOIEMBRIE 2024	DECEMBRIE 2023	
Construcții - total	B	126,3	88,4	94,1
	S	103,3	85,7	-
- pe elemente de structură:				
Construcții noi	B	123,8	88,8	94,7
	S	105,4	83,9	-
Reparații capitale	B	140,3	92,1	101,8
	S	112,2	92,6	-
Întreținere și reparații curente	B	127,2	85,3	88,8
	S	105,3	86,0	-
- pe obiecte de construcții:				
Clădiri rezidențiale	B	151,6	90,0	77,9
	S	125,6	93,4	-
Clădiri nerezidențiale	B	132,6	86,5	92,0
	S	112,5	85,0	-
Construcții ingineresti	B	117,5	88,9	102,0
	S	98,6	82,6	-

B= serie brută; S= serie ajustată în funcție de număr zile lucrătoare și de sezonabilitate ;

CONSTRUCȚIILE DE LOCUINȚE ÎN ANUL 2024

- În anul 2024 au fost terminate 60787 locuințe, în scădere cu 10667 locuințe, față de anul 2023.
- În trimestrul IV 2024 au fost date în folosință 18475 locuințe, în scădere cu 2986 locuințe, față de trimestrul IV 2023.

Trimestrul IV 2024 față de trimestrul IV 2023

Locuințe terminate pe medii de rezidență și surse de finanțare

	Locuințe terminate -număr-			Structură (%)	
	trim.IV 2023	trim.IV 2024	trim.IV 2024 față de trim.IV 2023 (+/-)	trim.IV 2023	trim.IV 2024
TOTAL	21461	18475	-2986	100,0	100,0
Mediul urban	12724	10709	-2015	59,3	58,0
Mediul rural	8737	7766	-971	40,7	42,0
din total:					
Fonduri private	20726	17822	-2904	96,6	96,5
Fonduri publice	735	653	-82	3,4	3,5

Anul 2024 față de anul 2023

În anul 2024 au fost terminate 60787 locuințe, în scădere cu 10667 locuințe, față de anul 2023.

Situația pe medii de rezidență, în anul 2024 față de anul 2023, pune în evidență creșterea ponderii locuințelor terminate în mediul rural (de la 39,0% în anul 2023 la 43,0% în anul 2024) și o scădere în mediul urban (de la 61,0% în anul 2023 la 57,0% în anul 2024).

Locuințe terminate pe medii de rezidență și surse de finanțare

	Locuințe terminate -număr-			Structură (%)	
	anul 2023	anul 2024	anul 2024 față de anul 2023 (+/-)	anul 2023	anul 2024
TOTAL	71454	60787	-10667	100,0	100,0
Mediul urban	43587	34644	-8943	61,0	57,0
Mediul rural	27867	26143	-1724	39,0	43,0
din total:					
Fonduri private	69471	58675	-10796	97,2	96,5
Fonduri publice	1983	2112	+129	2,8	3,5

Locuințe terminate pe regiuni de dezvoltare

	Locuințe terminate -număr-			Structură (%)	
	anul 2023	anul 2024	anul 2024 față de anul 2023 (+/-)	anul 2023	anul 2024
TOTAL	71454	60787	-10667	100,0	100,0
Nord-Est	7877	7063	-814	11,0	11,6
Sud-Est	8167	6358	-1809	11,4	10,5
Sud-Muntenia	5614	5131	-483	7,9	8,4
Sud-Vest Oltenia	3738	3073	-665	5,2	5,1
Vest	6256	5986	-270	8,8	9,9
Nord-Vest	9892	9181	-711	13,8	15,1
Centru	8862	7016	-1846	12,4	11,5
București-Ilfov	21048	16979	-4069	29,5	27,9



AUTORIZAȚIILE DE CONSTRUIRE ELIBERATE PENTRU CLĂDIRI, ÎN LUNA DECEMBRIE 2024

Anul 2024 comparativ cu anul 2023

În anul 2024 s-au eliberat 35667 autorizații de construire pentru clădiri rezidențiale, în creștere cu 2,9% față de anul 2023.

Creșteri s-au înregistrat în următoarele regiuni de dezvoltare: Sud-Muntenia (+441 autorizații), Vest (+375), București-Ilfov (+206), Nord-Est (+99), Sud-Est (+20) și Nord-Vest (+10). Scăderi s-au înregistrat în regiunile de dezvoltare Centru (-112 autorizații) și Sud-Vest Oltenia (-18).

Evoluția numărului locuințelor și a suprafeței utile din clădirile rezidențiale autorizate, în perioada decembrie 2023 – decembrie 2024

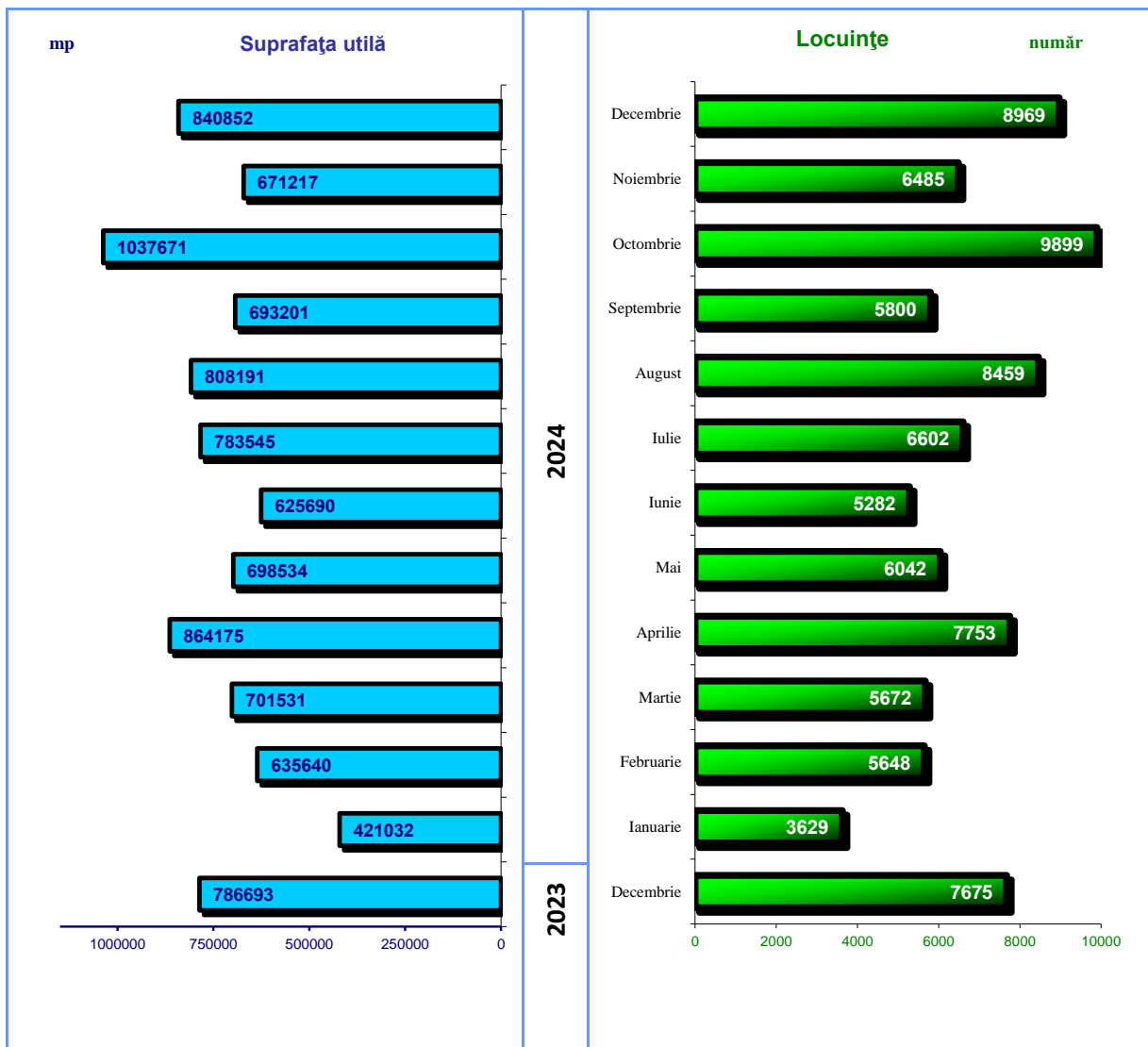

TURISM

ACTIVITATEA DE TURISM, ÎN ANUL 2024

- În anul 2024, față de anul 2023, frecventarea structurilor de primire turistică cu funcțiuni de cazare se caracterizează prin creșterea numărului de turiști români și străini, cât și a capacității de cazare turistică;

TURISMUL INTERN

Capacitatea de cazare turistică în funcțiune a structurilor de primire turistică, în anul 2024, a fost cu 2,7% mai mare față de anul 2023.

În anul 2024, hotelurile au deținut cea mai mare pondere în totalul capacității de cazare turistică în funcțiune (51,9%), fiind urmate de apartamente și pensiuni agroturistice (fiecare cu câte 13,5%), pensiuni turistice (8,6%), vile turistice (3,5%), hosteluri (2,9%), moteluri (2,0%) și cabane turistice (1,3%). Restul tipurilor de structuri de primire turistică cu funcțiuni de cazare turistică au reprezentat 2,8% în totalul capacității de cazare turistică în funcțiune.

CAPACITATEA DE CAZARE TURISTICĂ ÎN FUNCȚIUNE, PE TIPURI DE STRUCTURI DE PRIMIRE TURISTICĂ ȘI ZONE TURISTICE, ÎN ANUL 2024

- locuri-zile -

Tipuri de structuri de primire turistică	Total	din total, pe zone turistice:					
		Stațiuni balneare	Stațiuni din zona litorală, exclusiv orașul Constanța	Stațiuni din zona montană	Zona Delta Dunării, inclusiv orașul Tulcea	București și orașele reședință de județ, exclusiv Tulcea	Alte localități și trasee turistice
TOTAL	97720132	10481010	11311302	21125502	1418947	31834832	21548539
Hoteluri	50703172	7438710	7999715	5813979	637250	23075261	5738257
Hosteluri	2819372	135716	224090	455803	36805	1033731	933227
Moteluri	1949184	101510	12200	256847	2460	348206	1227961
Hanuri	31854	-	-	2450	-	18862	10542
Vile turistice	3432340	533516	383912	1243412	46182	617990	607328
Cabane turistice	1276546	23829	-	981177	3060	15240	253240
Pensiuni turistice	8437442	912823	55982	2208764	58354	3011666	2189853
Pensiuni agroturistice	13164449	424190	24406	5319488	415624	145385	6835356
Campinguri	915228	30218	550041	148586	682	16010	169691
Popasuri turistice	214919	93970	-	45730	4985	5124	65110
Sate de vacanță	266778	-	-	143472	4896	-	118410
Bungalouri	341069	46067	97286	81267	7214	600	108635
Tabere de elevi și preșcolari	444413	30709	36582	140674	-	79346	157102
Căsuțe turistice	529631	33736	18518	194592	11067	48408	223310
Spații de cazare pe nave	39507	-	-	4428	33127	-	1952
Apartamente și camere de închiriat	13154228	676016	1908570	4084833	157241	3419003	2908565

NOTĂ: Menționăm că datele statistice de turism au fost obținute de la structurile de cazare turistică cu o capacitate de cazare existentă de minim 10 locuri-pat; acestea includ apartamente și camere de închiriat.

STRUCTURI DE PRIMIRE TURISTICĂ CU FUNCȚIUNI DE CAZARE, PE TIPURI ȘI ZONE TURISTICE, DESCHISE ÎN LUNA DECEMBRIE 2024

- număr -

Tipuri de structuri de primire turistică	Total	din total, pe zone turistice:					
		Stațiuni balneare	Stațiuni din zona litorală, exclusiv orașul Constanța	Stațiuni din zona montană	Zona Delta Dunării, inclusiv orașul Tulcea	București și orașele reședință de județ, exclusiv Tulcea	Alte localități și trasee turistice
TOTAL	6759	497	25	2327	38	1530	2342
Hoteluri	1116	111	21	164	8	584	228
Hosteluri	180	6	-	35	1	76	62
Moteluri	131	7	1	11	-	25	87
Hanuri	3	-	-	1	-	1	1
Vile turistice	370	63	-	132	24	66	85
Cabane turistice	116	3	-	78	-	2	33
Pensiuni turistice	1014	119	-	281	4	350	260
Pensiuni agroturistice	1812	52	1	789	1	19	950
Campinguri	5	-	-	3	-	-	2
Popasuri turistice	14	3	-	5	-	1	5
Sate de vacanță	7	-	-	4	-	-	3
Bungalouri	61	11	-	7	-	-	43
Tabere de elevi și preșcolari	15	1	-	6	-	4	4
Căsuțe turistice	252	9	-	101	-	27	115
Apartamente și camere de închiriat ¹⁾	1663	112	2	710	-	375	464

¹⁾ Menționăm că datele statistice de turism includ apartamente și camere de închiriat.

Indicele de utilizare netă a capacității de cazare turistică în funcțiune, în anul 2024, a fost de 30,9% pe total structuri de primire turistică cu funcțiuni de cazare turistică.

INDICII DE UTILIZARE NETĂ A CAPACITĂȚII DE CAZARE TURISTICĂ ÎN FUNCȚIUNE, PE TIPURI DE STRUCTURI DE PRIMIRE TURISTICĂ ȘI ZONE TURISTICE, ÎN ANUL 2024

- procente -

Tipuri de structuri de primire turistică	Total	din total, pe zone turistice:					
		Stațiuni balneare	Stațiuni din zona litorală, exclusiv orașul Constanța	Stațiuni din zona montană	Zona Delta Dunării, inclusiv orașul Tulcea	București și orașele reședință de județ, exclusiv Tulcea	Alte localități și trasee turistice
TOTAL	30,9	40,3	45,6	24,2	25,2	34,9	19,7
Hoteluri	39,5	48,5	45,6	36,7	26,1	37,9	30,4
Hosteluri	19,8	23,5	42,5	16,6	3,3	22,1	13,4
Moteluri	19,0	29,8	24,3	16,6	15,9	21,0	18,1
Hanuri	8,4	-	-	34,7	-	7,1	4,4
Vile turistice	24,8	23,6	52,7	19,2	20,8	25,7	19,1
Cabane turistice	17,2	9,7	-	17,9	19,0	9,3	15,4
Pensiuni turistice	20,6	19,4	52,0	21,3	22,6	24,0	15,0
Pensiuni agroturistice	18,0	19,3	42,0	19,4	27,1	18,9	16,2
Campinguri	22,0	20,5	30,0	8,1	8,5	13,5	9,2
Popasuri turistice	17,3	18,5	-	12,2	37,6	1,0	18,8
Sate de vacanță	35,4	-	-	49,7	23,1	-	18,6
Bungalouri	23,3	26,7	29,4	16,9	22,7	10,2	21,4
Tabere de elevi și preșcolari	18,1	28,8	40,7	9,3	-	16,4	19,5
Căsuțe turistice	19,8	13,6	32,3	22,4	29,3	17,7	17,4
Spații de cazare pe nave	21,6	-	-	7,3	23,9	-	15,7
Apartamente și camere de închiriat	26,1	17,0	50,1	19,2	23,7	32,7	14,5

NOTĂ: Indicele de utilizare netă a capacității de cazare turistică în funcțiune se calculează prin raportarea numărului de înnoptări la Capacitatea de cazare turistică în funcțiune; datele statistice de turism includ și înnoptările turiștilor cazați în apartamente și camere de închiriat.

În anul 2024, numărul de turiști români cazați în structurile de primire turistică cu funcțiuni de cazare au reprezentat 83,3% din total sosiri. Comparativ cu anul 2023, numărul sosirilor a crescut cu 4,5% pe total, numărul de sosiri ale turiștilor români înregistrând o creștere cu 2,9%, iar cel al turiștilor străini o creștere cu 13,5%.

SOSIRI ÎN STRUCTURILE DE PRIMIRE TURISTICĂ CU FUNCȚIUNI DE CAZARE, PE ZONE TURISTICE ȘI TIPURI DE STRUCTURI, ÎN ANUL 2024

- număr de sosiri -

Zone turistice	Total	din care, pe tipuri de structuri de primire turistică:													
		Hoteluri	Hosteluri	Moteluri	Hanuri	Vile turistice	Cabane turistice	Pensiuni turistice	Pensiuni Agroturistice	Campin-guri	Popasuri turistice	Sate de vacanță	Bungalouri	Tabere de elevi și preșcolari	Apartamente și camere de închiriat ²⁾
TOATE ZONELE															
Sosiri - total	14263724	9170038	273298	242413	1658	402496	122517	992142	1231920	61991	17062	42363	34029	21001	1593594
- turiști români	11878860	7214560	245201	233719	1585	367331	116003	917290	1173459	57038	17024	40871	32392	19835	1388289
- turiști străini	2384864	1955478	28097	8694	73	35165	6514	74852	58461	4953	38	1492	1637	1166	205305
STAȚIUNI BALNEARE															
Sosiri - total	1235488	961725	14145	14014	-	55655	1018	80836	40172	2695	8168	-	5101	1841	48245
- turiști români	1190704	927552	13948	13726	-	53335	1009	78581	36658	2597	8168	-	4799	1356	47340
- turiști străini	44784	34173	197	288	-	2320	9	2255	3514	98	-	-	302	485	905
STAȚIUNI DIN ZONA LITORALĂ, EXCLUSIV ORAȘUL CONSTANȚA															
Sosiri - total	1563959	1098529	29730	1499	-	60184	-	8819	3782	43303	-	-	8952	3414	303768
- turiști români	1537803	1074664	29417	1461	-	59943	-	8783	3703	42250	-	-	8932	3414	303257
- turiști străini	26156	23865	313	38	-	241	-	36	79	1053	-	-	20	-	511
STAȚIUNI DIN ZONA MONTANĂ															
Sosiri - total	2616695	1107618	35924	24688	269	120882	101510	245881	510991	6284	3092	32040	6991	4235	392678
- turiști români	2441491	999415	35201	23730	244	113094	96186	235815	494084	5204	3092	30988	6287	4235	371744
- turiști străini	175204	108203	723	958	25	7788	5324	10066	16907	1080	-	1052	704	-	20934
ZONA DELTA DUNĂRII, INCLUSIV ORAȘUL TULCEA															
Sosiri - total	164793	87261	532	184	-	4188	259	4846	46680	49	625	469	642	-	14827
- turiști români	156321	79592	493	184	-	4004	259	4833	46386	49	625	456	642	-	14772
- turiști străini	8472	7669	39	-	-	184	-	13	294	-	-	13	-	-	55
BUCUREȘTI ȘI ORAȘELE REȘEDINȚĂ DE JUDEȚ, EXCLUSIV TULCEA															
Sosiri - total	6335133	4981208	125281	51635	1141	97825	738	445390	15250	2009	36	-	38	3277	606275
- turiști români	4473646	3378207	103426	49698	1093	77373	655	402217	13755	1648	36	-	20	3277	437225
- turiști străini	1861487	1603001	21855	1937	48	20452	83	43173	1495	361	-	-	18	-	169050
ALTE LOCALITĂȚI ȘI TRASEE TURISTICE															
Sosiri - total	2347656	933697	67686	150393	248	63762	18992	206370	615045	7651	5141	9854	12305	8234	227801
- turiști români	2078895	755130	62716	144920	248	59582	17894	187061	578873	5290	5103	9427	11712	7553	213951
- turiști străini	268761	178567	4970	5473	-	4180	1098	19309	36172	2361	38	427	593	681	13850

²⁾ Menționăm că datele statistice de turism includ și sosirile turiștilor cazați în apartamente și camere de închiriat.

În anul 2024, numărul de înnoptări ale turiștilor români cazați în structurile de primire turistică cu funcțiuni de cazare au reprezentat 83,7% din total înnoptări. Comparativ cu anul 2023, numărul total de înnoptări a crescut cu 3,5%, numărul de înnoptări ale turiștilor români înregistrând o creștere cu 2,2%, iar cel al turiștilor străini o creștere cu 10,6%.

ÎNNOPTĂRI ÎN STRUCTURILE DE PRIMIRE TURISTICĂ CU FUNCȚIUNI DE CAZARE, PE ZONE TURISTICE ȘI TIPURI DE STRUCTURI, ÎN ANUL 2024

- număr de înnoptări -

Zone turistice	Total	din care, pe tipuri de structuri de primire turistică:													
		Hoteluri	Hosteluri	Moteluri	Hanuri	Vile turistice	Cabane turistice	Pensiuni turistice	Pensiuni agroturistice	Campingur	Popasuri turistice	Sate de vacanță	Bungalouri	Tabere de elevi și preșcolari	Apartamente și camere de închiriat ³⁾
TOATE ZONELE															
Înnoptări - total	30191205	20043955	557024	371227	2665	851230	218974	1741170	2366654	201071	37161	94461	79613	80342	3432201
- turiști români	25255166	16003938	496253	356506	2538	779310	207548	1604273	2251000	190679	37082	91022	75590	72920	2979946
- turiști străini	4936039	4040017	60771	14721	127	71920	11426	136897	115654	10392	79	3439	4023	7422	452255
STAȚIUNI BALNEARE															
Înnoptări - total	4222325	3609114	31930	30288	-	125664	2303	177080	81988	6196	17422	-	12309	8836	114617
- turiști români	4099937	3511574	31563	29811	-	121088	2272	171453	75552	5936	17422	-	11580	5441	112179
- turiști străini	122388	97540	367	477	-	4576	31	5627	6436	260	-	-	729	3395	2438
STAȚIUNI DIN ZONA LITORALĂ, EXCLUSIV ORAȘUL CONSTANȚA															
Înnoptări - total	5153991	3643973	95313	2970	-	202386	-	29086	10243	164994	-	-	28642	14875	95525
- turiști români	5065190	3561997	94536	2908	-	201700	-	28879	10139	161461	-	-	28576	14875	954135
- turiști străini	88801	81976	777	62	-	686	-	207	104	3533	-	-	66	-	1390
STAȚIUNI DIN ZONA MONTANĂ															
Înnoptări - total	5111545	2132626	75466	42623	849	238834	175793	470890	1029784	12027	5595	71313	13712	13028	785029
- turiști români	4778123	1928809	72609	41240	770	221796	167455	454062	999273	10215	5595	69176	11602	13028	740837
- turiști străini	333422	203817	2857	1383	79	17038	8338	16828	30511	1812	-	2137	2110	-	44192
ZONA DELTA DUNĂRII, INCLUSIV ORAȘUL TULCEA															
Înnoptări - total	357067	166489	1229	390	-	9613	582	13167	112508	58	1873	1133	1641	-	37226
- turiști români	338614	151373	1128	390	-	9136	582	13123	111646	58	1873	1107	1641	-	36936
- turiști străini	18453	15116	101	-	-	477	-	44	862	-	-	26	-	-	290
BUCUREȘTI ȘI ORAȘELE REȘEDINȚĂ DE JUDEȚ, EXCLUSIV TULCEA															
Înnoptări - total	11101263	8745331	228016	73261	1347	158785	1420	723064	27542	2157	52	-	61	12975	1118671
- turiști români	7191607	5384959	182825	70835	1299	119431	1209	645079	25158	1678	52	-	40	12975	737500
- turiști străini	3909656	3360372	45191	2426	48	39354	211	77985	2384	479	-	-	21	-	381171
ALTE LOCALITĂȚI ȘI TRASEE TURISTICE															
Înnoptări - total	4245014	1746422	125070	221695	469	115948	38876	327883	1104589	15639	12219	22015	23248	30628	421133
- turiști români	3781695	1465226	113592	211322	469	106159	36030	291677	1029232	11331	12140	20739	22151	26601	398359
- turiști străini	463319	281196	11478	10373	-	9789	2846	36206	75357	4308	79	1276	1097	4027	22774

³⁾ Menționăm că datele statistice de turism includ și înnoptările turiștilor cazați în apartamente și camere de închiriat.

LOCURI DE CAZARE OFERITE TURIȘTILOR, PE REGIUNI DE DEZVOLTARE, JUDEȚE ȘI TIPURI DE STRUCTURI DE PRIMIRE TURISTICĂ, ÎN LUNA DECEMBRIE 2024

- număr de locuri -

Regiuni de dezvoltare Județe	Total	din care, pe tipuri de structuri de primire turistică:													
		Hoteluri	Hosteluri	Moteluri	Hanuri	Vile turistice	Cabane turistice	Pensiuni turistice	Pensiuni agroturistice	Campinguri	Popasuri turistice	Sate de vacanță	Bungalouri	Tabere de elevi și preșcolari	Apartamente și camere de inchiriat ⁴⁾
Total România	239726	122300	7311	5345	64	8266	3496	22656	35145	93	401	538	454	1164	31557
Macroregiune 1	103463	41346	2766	2213	64	3481	2186	11409	21358	65	73	398	236	507	16839
Nord-Vest	40670	17508	1317	950	10	1220	460	3304	9211	15	-	-	52	-	6577
Bihor	11833	6517	615	120	-	662	133	338	2250	-	-	-	24	-	1144
Bistrița-Năsăud	2738	1016	-	-	-	37	150	245	1005	15	-	-	-	-	270
Cluj	12496	5969	182	59	-	212	51	1111	2191	-	-	-	28	-	2693
Maramureș	9637	2408	289	263	10	74	106	1078	3143	-	-	-	-	-	2250
Satu-Mare	2269	1111	96	508	-	201	-	166	175	-	-	-	-	-	12
Sălaj	1697	487	135	-	-	34	20	366	447	-	-	-	-	-	208
Centru	62793	23838	1449	1263	54	2261	1726	8105	12147	50	73	398	184	507	10262
Alba	7295	1179	254	145	-	304	121	619	2315	40	44	-	20	224	2000
Brașov	28493	10646	470	530	-	972	958	3646	5283	10	-	266	108	-	5466
Covasna	4262	2608	190	45	-	137	21	252	632	-	15	-	-	-	338
Harghita	6416	1651	241	16	16	147	262	1092	1857	-	-	94	16	-	818
Mureș	7234	4023	225	425	-	117	28	1349	542	-	-	38	-	49	370
Sibiu	9093	3731	69	102	38	584	336	1147	1518	-	14	-	40	234	1270
Macroregiune 2	47963	24384	1615	1408	-	2029	444	4172	7432	-	168	72	133	374	5418
Nord-Est	29040	11718	1230	832	-	1021	444	3576	5705	-	120	72	105	374	3613
Bacău	4770	2572	109	173	-	381	-	800	232	-	54	-	18	-	389
Botoșani	1026	661	52	22	-	10	-	241	40	-	-	-	-	-	-
Iași	4328	2868	95	126	-	20	27	313	300	-	18	-	-	124	437
Neamț	6117	1463	353	274	-	171	160	390	2143	-	-	-	-	250	757
Suceava	12260	4046	586	222	-	439	257	1781	2782	-	48	72	87	-	1908
Vaslui	539	108	35	15	-	-	-	51	208	-	-	-	-	-	122
Sud-Est	18923	12666	385	576	-	1008	-	596	1727	-	48	-	28	-	1805
Brăila	1841	1471	-	-	-	56	-	57	-	-	-	-	-	-	257
Buzău	4400	1348	69	270	-	510	-	144	1293	-	-	-	28	-	698
Constanța	7668	6779	130	30	-	-	-	35	16	-	-	-	-	-	678
Galați	1956	1318	89	118	-	90	-	139	-	-	48	-	-	-	120
Tulcea	1896	1413	51	-	-	310	-	30	92	-	-	-	-	-	-
Vrancea	1162	337	46	158	-	42	-	191	326	-	-	-	-	-	52
Macroregiune 3	46331	31700	1342	793	-	1186	386	2435	2341	28	28	-	52	214	5750
Sud-Muntenia	21726	11014	885	720	-	969	386	2157	2321	28	28	-	52	214	2876
Argeș	3898	1830	226	42	-	88	116	372	865	-	-	-	-	60	283
Călărași	432	406	-	-	-	-	-	-	-	-	-	-	26	-	-
Dâmbovița	3020	1522	166	48	-	28	143	185	733	-	28	-	-	-	167
Giurgiu	714	373	72	79	-	-	-	45	85	-	-	-	26	-	34
Ialomița	1141	886	69	132	-	24	-	-	14	-	-	-	-	-	16
Prahova	12327	5803	352	419	-	829	127	1555	624	28	-	-	-	154	2376
Teleorman	194	194	-	-	-	-	-	-	-	-	-	-	-	-	-
București-Ilfov	24605	20686	457	73	-	217	-	278	20	-	-	-	-	-	2874
Ilfov	1686	1473	-	73	-	-	-	120	20	-	-	-	-	-	-
Municipiul București	22919	19213	457	-	-	217	-	158	-	-	-	-	-	-	2874
Macroregiune 4	41969	24870	1588	931	-	1570	480	4640	4014	-	132	68	33	69	3550
Sud-Vest	19412	10198	729	671	-	574	141	2156	2497	-	48	68	-	-	2318
Olt	2444	1778	196	128	-	17	-	125	146	-	-	-	-	-	54
Gorj	3601	959	166	218	-	68	14	565	988	-	-	-	-	-	623
Mehedinți	1619	770	131	21	-	24	-	164	282	-	-	-	-	-	227
Olt	850	606	110	-	-	18	20	64	32	-	-	-	-	-	-
Vâlcea	10898	6085	126	304	-	447	107	1238	1049	-	48	68	-	-	1414
Vest	22557	14672	859	260	-	996	339	2484	1517	-	84	-	33	69	1232
Arad	3615	1973	112	-	-	54	-	679	514	-	-	-	33	-	250
Caraș-Severin	4972	3178	136	48	-	22	62	601	394	-	84	-	-	-	435
Hunedoara	4169	1515	140	139	-	727	277	686	316	-	-	-	-	69	300
Timiș	9801	8006	471	73	-	193	-	518	293	-	-	-	-	-	247

⁴⁾ Menționăm că datele statistice de turism privind numărul de locuri includ și apartamente și camere de inchiriat.

CĂLĂTORIILE INTERNAȚIONALE ÎNREGISTRATE LA FRONTIERELE ROMÂNIEI, ÎN ANUL 2024

Sosirile vizitatorilor străini în România în anul 2024 au fost de 13352,9 mii. Mijloacele de transport rutier au fost cele mai utilizate de vizitatorii străini pentru călătoriile către România (82,1% din numărul total de sosiri); restul călătoriilor au fost efectuate cu mijloace de transport aerian (12,4%), naval (4,4%) și feroviar (1,1%).

Plecările vizitatorilor români în străinătate în anul 2024 au fost de 16059,5 mii. Cea mai mare parte a călătoriilor vizitatorilor români în străinătate a fost realizată cu mijloace de transport rutier (74,3%); restul călătoriilor au fost efectuate cu mijloace de transport aerian (24,9%), feroviar (0,6%) și naval (0,2%).

SOSIRILE VIZITATORILOR STRĂINI ÎN ROMÂNIA, PE ȚĂRI DE ORIGINE ALE VIZITATORILOR, ÎN ANUL 2024

	Număr sosiri în Anul 2024
TOTAL	13352940
EUROPA – din care:	12632714
UNIUNEA EUROPEANĂ	4228874
Austria	81657
Belgia	33306
Bulgaria	1599868
Cipru	20564
Croația	24535
Danemarca	10754
Estonia	4194
Finlanda	6800
Franța	93455
Germania	227478
Grecia	69667
Irlanda	41214
Italia	224541
Letonia	9725
Lituania	14213
Luxemburg	1231
Malta	2095
Țările de Jos	39404
Polonia	247683
Portugalia	33651
Republica Cehă	45722
Republica Slovacă	46468
Slovenia	8168
Spania	52903
Suedia	22545
Ungaria	1267033
ALTE ȚĂRI DIN EUROPA – din care:	8403840
Republica Moldova	2655656
Regatul Unit	323975
Ucraina	3911617
Turcia	715973
AFRICA	39028
AMERICA	170862
AMERICA DE NORD – din care:	148897
Canada	24687
Statele Unite ale Americii	118349
AMERICA DE SUD ȘI CENTRALĂ	21965
ASIA	490156
AUSTRALIA, OCEANIA ȘI ALTE TERITORII – din care:	19610
Australia	15788
Noua Zeelandă	3410
ȚĂRI NESPECIFICATE	570

NOTĂ: Ca urmare a aderării parțiale a României la Spațiul Schenghen (maritim și aerian) începând cu 01.04.2024, datele nu mai sunt comparabile cu cele publicate până la 31.03.2024

COMERȚ INTERNAȚIONAL

CARACTERISTICI ALE COMERȚULUI INTERNAȚIONAL AL ROMÂNIEI ÎN PERIOADA 1.I-31.XII 2024

În perioada 1.I-31.XII 2024, exporturile FOB au însumat 92691,7 milioane euro și au scăzut cu 0,4% comparativ cu perioada 1.I-31.XII 2023.

În structura exporturilor, șase secțiuni ale Nomenclatorului Combinat dețin 71,8% din totalul exporturilor, după cum urmează:

Secțiunea din Nomenclatorul Combinat (NC) <i>Section of the Combined Nomenclature (CN)</i>	Exporturi FOB în perioada 1.I-31.XII 2024 <i>FOB Exports during the period 1.I-31.XII 2024</i>		
	Valoare -mil. euro- <i>Value -million euro-</i>	Structura în total exporturi (%) <i>Structure in total exports (%)</i>	În % față de 1.I-31.XII 2023 <i>In % as against 1.I-31.XII 2023</i>
XVI Mașini și aparate, echipamente electrice; aparate de înregistrat sau de reprodus sunetul și imaginile <i>Machinery and mechanical appliances; electrical equipment; sound and image recorders and reproducers</i>	25998,3	28,0	99,0
XVII Mijloace și materiale de transport <i>Vehicles and associated transport equipment</i>	17606,0	19,0	113,8
XV Metale comune și articole din acestea <i>Base metals and articles of base metals</i>	7769,6	8,4	94,4
VII Materiale plastice, cauciuc și articole din acestea <i>Plastics, rubber and articles thereof</i>	5755,6	6,2	100,2
II Produse vegetale <i>Vegetable products</i>	4754,3	5,1	71,6
V Produse minerale <i>Mineral products</i>	4739,9	5,1	92,9

Principalele modificări structurale survenite în evoluția pe secțiuni NC a exporturilor din perioada 1.I-31.XII 2024 față de perioada 1.I-31.XII 2023, constau în:

- majorarea ponderii la secțiunile: “Mijloace și materiale de transport” - cu 2,4 puncte procentuale; “Produse chimice” – cu 0,8 puncte procentuale;
- diminuarea ponderii la secțiunea “Produse vegetale” - cu 2,0 puncte procentuale.

Exporturile de mașini și aparate, echipamente electrice, aparate de înregistrat sau de reprodus sunetul și imaginile, reprezentând 28,0% din totalul exporturilor perioadei 1.1-31.XII 2024, s-au situat pe primul loc înregistrând o scădere cu 1,0% comparativ cu perioada 1.1-31.XII 2023.

În această secțiune, capitolul „Mașini, aparate și echipamente electrice și părți ale acestora” deține ponderea principală (63,6% în total secțiune și 17,8% în total exporturi).

Pe locul doi s-a clasat secțiunea „Mijloace și materiale de transport” cu 19,0% în total exporturi, în cadrul căreia exporturile de „Automobile, tractoare și alte vehicule terestre” reprezintă 90,9% din total secțiune și 17,3% din total exporturi.

Exporturile de „Metale comune și articole din acestea” au situat această secțiune pe locul trei, cu o pondere de 8,4% în total exporturi.

În cadrul acestei secțiuni, o pondere importantă au avut-o capitolele „Fontă, fier și oțel”, reprezentând 24,7% din total secțiune și 2,1% din total exporturi și „Produce din fontă, fier și oțel”, reprezentând 36,7% din total secțiune și 3,1% din total exporturi.

Exporturile de „Materiale plastice, cauciuc și articole din acestea”, situate pe locul patru, au înregistrat o creștere cu 0,2% comparativ cu perioada 1.1-31.XII 2023.

În cadrul acestei secțiuni, exporturile de „Cauciuc și articole din cauciuc” au reprezentat 58,5% din total secțiune și 3,6% din total exporturi.

Pozițiile următoare în top sunt deținute de secțiunile:

- „**Produce vegetale**” cu o pondere de 5,1% din total exporturi;
- „**Produce minerale**” cu 5,1% din total exporturi.

Valoarea exporturilor către celelalte 26 de țări ale Uniunii Europene (UE27) a scăzut în perioada 1.1-31.XII 2024 cu 1,3% comparativ cu perioada 1.1-31.XII 2023, având o pondere de 72,0% în total exporturi.

Țările partenere situate pe primele 10 locuri în derularea exporturilor din perioada 1.1-31.XII 2024 (reprezentând 63,6% din total exporturi) au fost: Germania (20,5% din total exporturi), Italia (9,5%), Franța (6,3%), Ungaria (5,3%), Bulgaria (4,4%), Polonia (4,0%), Olanda (3,6%); Turcia (3,6%), Cehia (3,3%) și Regatul Unit (3,1%).

În luna decembrie 2024, valoarea exporturilor FOB a fost de 6580,4 milioane euro, mai mare față de luna decembrie 2023 cu 7,1%.

În perioada 1.1-31.XII 2024, importurile CIF au însumat 126083,2 milioane euro și au crescut cu 3,3% comparativ cu perioada 1.1-31.XII 2023.

În structura importurilor, șase secțiuni ale Nomenclatorului Combinat dețin 72,9% din total importuri, după cum urmează:

Secțiunea din Nomenclatorul Combinat (NC) <i>Section in the Combined Nomenclature (CN)</i>	Importuri CIF în perioada 1.1-31.XII 2024 <i>CIF Imports during the period 1.1-31.XII 2024</i>		
	Valoare -mil.euro- <i>Value -million euro-</i>	Structura în total importuri (%) <i>Structure in total imports (%)</i>	În % față de 1.1-31.XII 2023 <i>In % as against 1.1-31.XII 2023</i>
XVI Mașini și aparate, echipamente electrice; aparate de înregistrat sau de reprodus sunetul și imaginile <i>Machinery and mechanical appliances; electrical equipment; sound and image recorders and reproducers</i>	32352,7	25,7	100,7
VI Produse chimice <i>Chemicals products</i>	13987,0	11,1	109,7
XVII Mijloace și materiale de transport <i>Vehicles and associated transport equipment</i>	13918,9	11,0	105,7
XV Metale comune și articole din acestea <i>Base metals and articles of base metals</i>	12751,6	10,1	103,8
V Produse minerale <i>Mineral products</i>	10730,8	8,5	99,7
VII Materiale plastice, cauciuc și articole din acestea <i>Plastics, rubber and articles thereof</i>	8242,9	6,5	104,1

Principalele modificări structurale survenite în evoluția pe secțiuni NC a importurilor din perioada 1.I-31.XII 2024 față de perioada 1.I-31.XII 2023, constau în:

- majorarea ponderii la secțiunea “Produse chimice” - cu 0,7 puncte procentuale;
- diminuarea ponderii la secțiunea “Mașini și aparate, echipamente electrice; aparate de înregistrat sau de reprodus sunetul și imaginile” - cu 0,6 puncte procentuale.

Importurile de mașini și aparate, echipamente electrice; aparate de înregistrat sau de reprodus sunetul și imaginile, care dețin 25,7% din volumul total al importurilor, au crescut cu 0,7% față de perioada 1.I-31.XII 2023.

Cele două capitole din cadrul acestei secțiuni dețin următoarele ponderi: produsele din capitolul „Cazane, turbine, motoare, aparate și dispozitive mecanice și părți ale acestora” dețin 43,9% în totalul secțiunii și 11,3% în total importuri, iar produsele din capitolul „Mașini, aparate și echipamente electrice; aparate de înregistrat și reprodus sunetul și imaginile TV” au avut o pondere de 56,1% în total secțiune și 14,4% în total importuri.

Importurile de produse chimice, cu o pondere de 11,1% în total importuri, au crescut cu 9,7% față de perioada 1.I-31.XII 2023.

În cadrul acestei secțiuni, o pondere importantă a avut-o capitolul „Produse farmaceutice”, reprezentând 43,4% din total secțiune și 4,8% din total importuri.

Importurile de mijloace și materiale de transport au crescut comparativ cu perioada 1.I-31.XII 2023 cu 5,7%.

În cadrul acestei secțiuni, capitolul “Automobile, tractoare și alte vehicule terestre”, a reprezentat 92,5% din total secțiune și 10,2% din total importuri.

Secțiunea “Metale comune și articole din acestea”, cu o pondere de 10,1% în total importuri, a înregistrat o creștere cu 3,8% față de perioada 1.I-31.XII 2023.

În cadrul acestei secțiuni, o pondere importantă a avut-o capitolele „Fontă, fier și oțel”, reprezentând 31,5% din total secțiune și 3,2% din total importuri și „Produse din fontă, fier și oțel”, reprezentând 31,7% din total secțiune și 3,2% din total importuri.

Importurile de produse minerale, cu o pondere de 8,5% în total importuri, au fost mai mici cu 0,3% comparativ cu perioada 1.I-31.XII 2023.

În cadrul acestei secțiuni, capitolul “Combustibili și uleiuri minerale; materiale bituminoase; ceruri minerale”, a reprezentat 96,6% din total secțiune și 8,2% din total importuri.

Importurile de materiale plastice, cauciuc și articole din acestea, cu o pondere de 6,5% în total importuri, au înregistrat o creștere cu 4,1% comparativ cu importurile de produse similare din perioada 1.I-31.XII 2023.

Valoarea importurilor provenite din celelalte 26 de țări ale Uniunii Europene (UE27) a crescut în perioada 1.I-31.XII 2024 cu 1,5% comparativ cu perioada 1.I-31.XII 2023, **având o pondere de 72,1% în total importuri.**

Țările partenere situate pe primele 10 locuri în derularea importurilor din perioada 1.I-31.XII 2024 (reprezentând 67,9% din total importuri) au fost: Germania (18,7% din total importuri), Italia (8,3%), Ungaria (6,6%), Polonia (6,4%), China (6,2%), Turcia (5,6%), Bulgaria (4,5%), Olanda (4,3%), Franța (4,2%) și Austria (3,1%).

În luna decembrie 2024, valoarea importurilor CIF a fost de 9916,0 milioane euro, mai mare față de luna decembrie 2023 cu 3,5%.

Deficitul comercial FOB-CIF în perioada 1.I-31.XII 2024 a fost de 33391,5 milioane euro, mai mare cu 4422,8 milioane euro față de perioada 1.I-31.XII 2023.

G1.

**STRUCTURA EXPORTURILOR FOB PE PRINCIPALELE GRUPE DE MĂRFURI
ÎN PERIOADA 1.I-31.XII 2024**
**STRUCTURE OF FOB EXPORTS BY MAIN GROUPS OF GOODS
IN THE PERIOD 1.I-31.XII 2024**

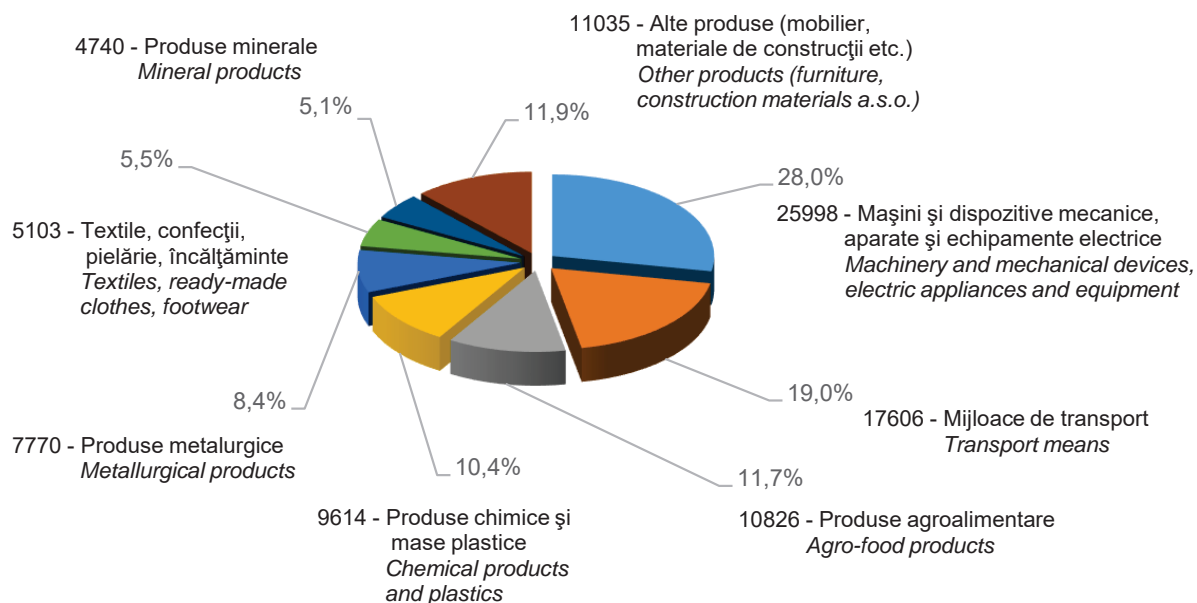

TOTAL exporturi FOB 92692 mil. euro. / TOTAL FOB exports 92692 million euro.

G2.

**STRUCTURA IMPORTURILOR CIF PE PRINCIPALELE GRUPE DE MĂRFURI
ÎN PERIOADA 1.I-31.XII 2024**
**STRUCTURE OF CIF IMPORTS BY MAIN GROUPS OF GOODS
IN THE PERIOD 1.I-31.XII 2024**

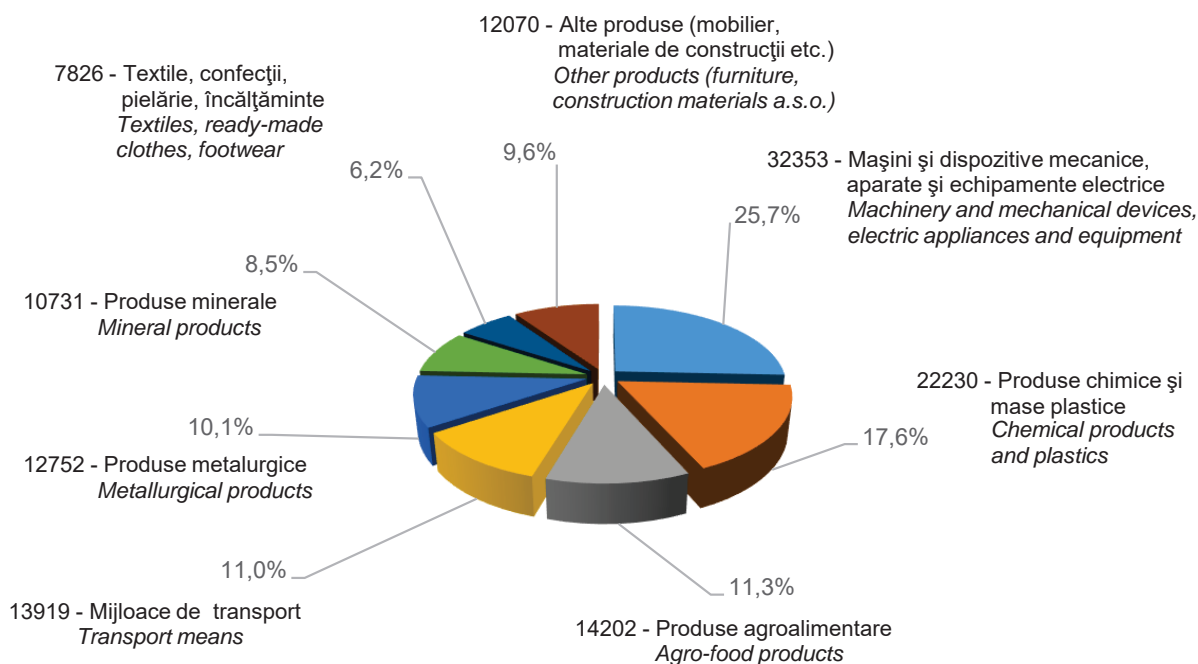

TOTAL importuri CIF 126083 mil. euro. / TOTAL CIF imports 126083 million euro.

G3. PARTENERII COMERCIALI PE GRUPE DE ȚĂRI ÎN PERIOADA 1.I-31.XII 2024 TRADING PARTNERS BY GROUPS OF COUNTRIES IN THE PERIOD 1.I-31.XII 2024

Exporturi FOB / *FOB Exports*
92692 mil. euro / *mill. euro*

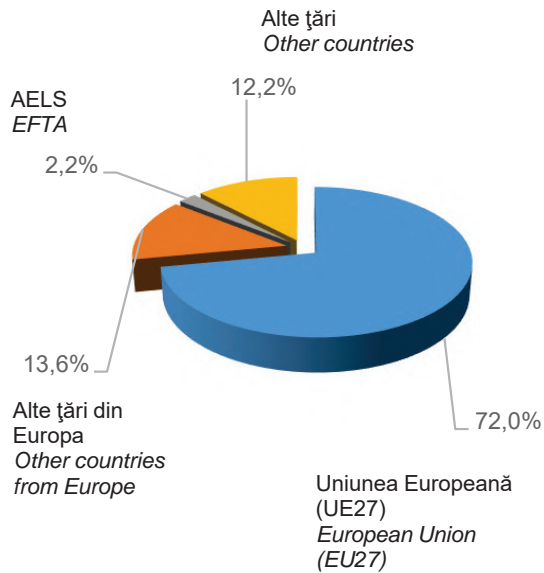

Importuri CIF / *CIF Imports*
126083 mil. euro / *mill. euro*

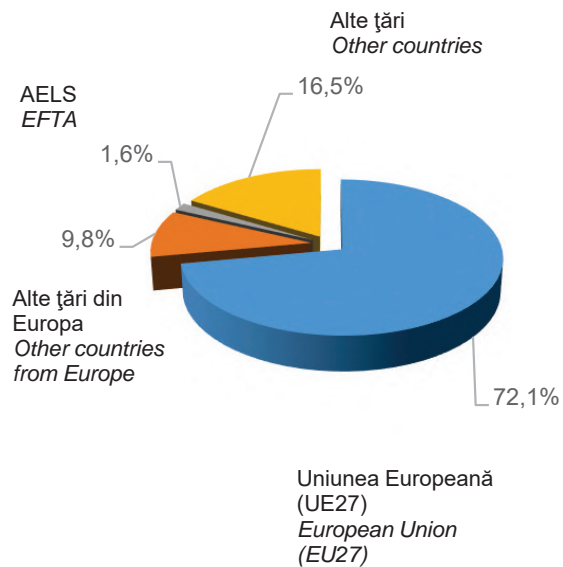

G4. PRINCIPALELE ȚĂRI PARTENERE ÎN PERIOADA 1.I-31.XII 2024 THE MAIN PARTNER COUNTRIES IN THE PERIOD 1.I-31.XII 2024

Exporturi FOB / *FOB Exports*
92692 mil. euro / *mill. euro*

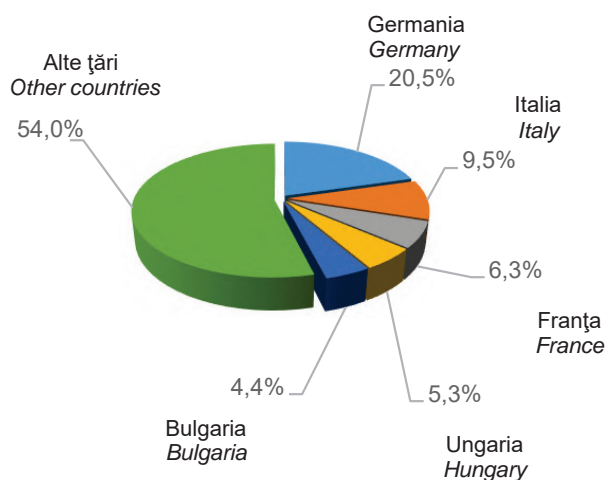

Importuri CIF / *CIF Imports*
126083 mil. euro / *mill. euro*

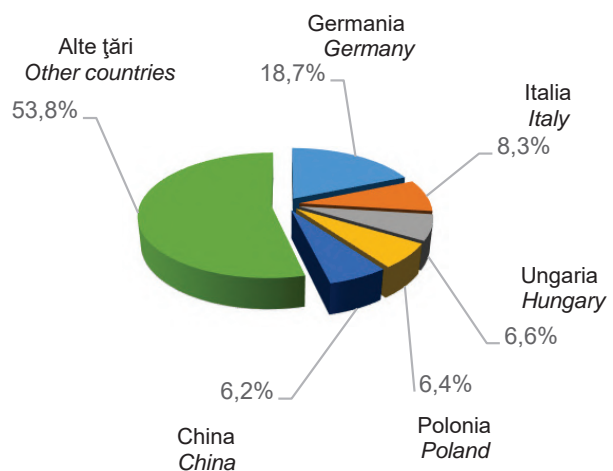

G5.

**EXPORTURILE FOB, IMPORTURILE CIF ȘI DEFICITUL FOB/CIF
ÎN PERIOADA DECEMBRIE 2023 – DECEMBRIE 2024**
*FOB EXPORTS, CIF IMPORTS AND FOB/CIF DEFICIT
IN THE PERIOD DECEMBER 2023 – DECEMBER 2024*

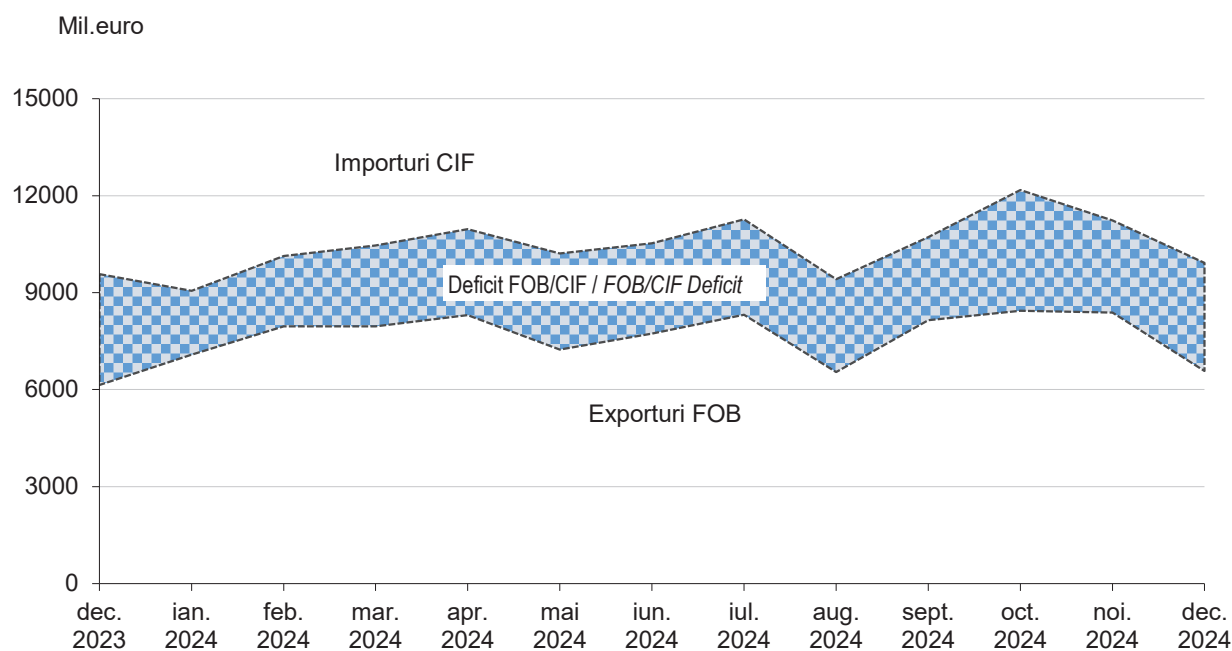

G6. EXPORTURILE FOB ÎN ȚĂRILE UNIUNII EUROPENE (UE27)
FOB EXPORTS TO THE EUROPEAN UNION'S COUNTRIES (EU27)

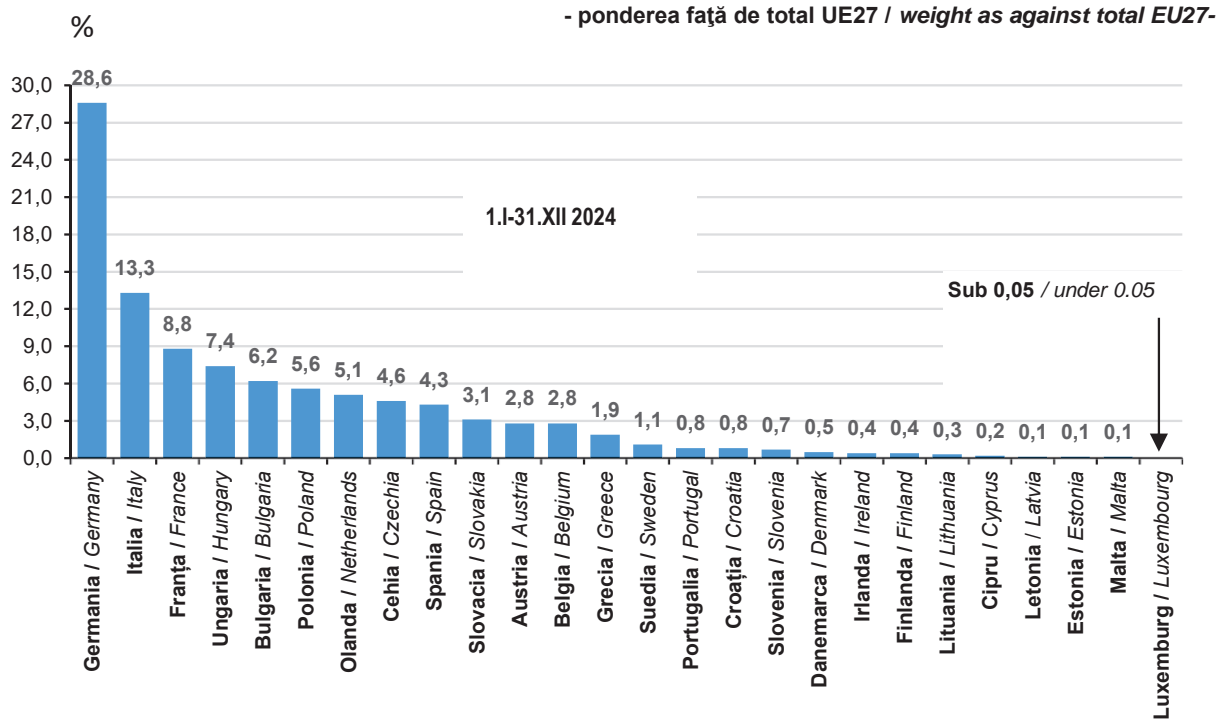

G7. IMPORTURILE CIF DIN ȚĂRILE UNIUNII EUROPENE (UE27)
CIF IMPORTS FROM THE EUROPEAN UNION'S COUNTRIES (EU27)

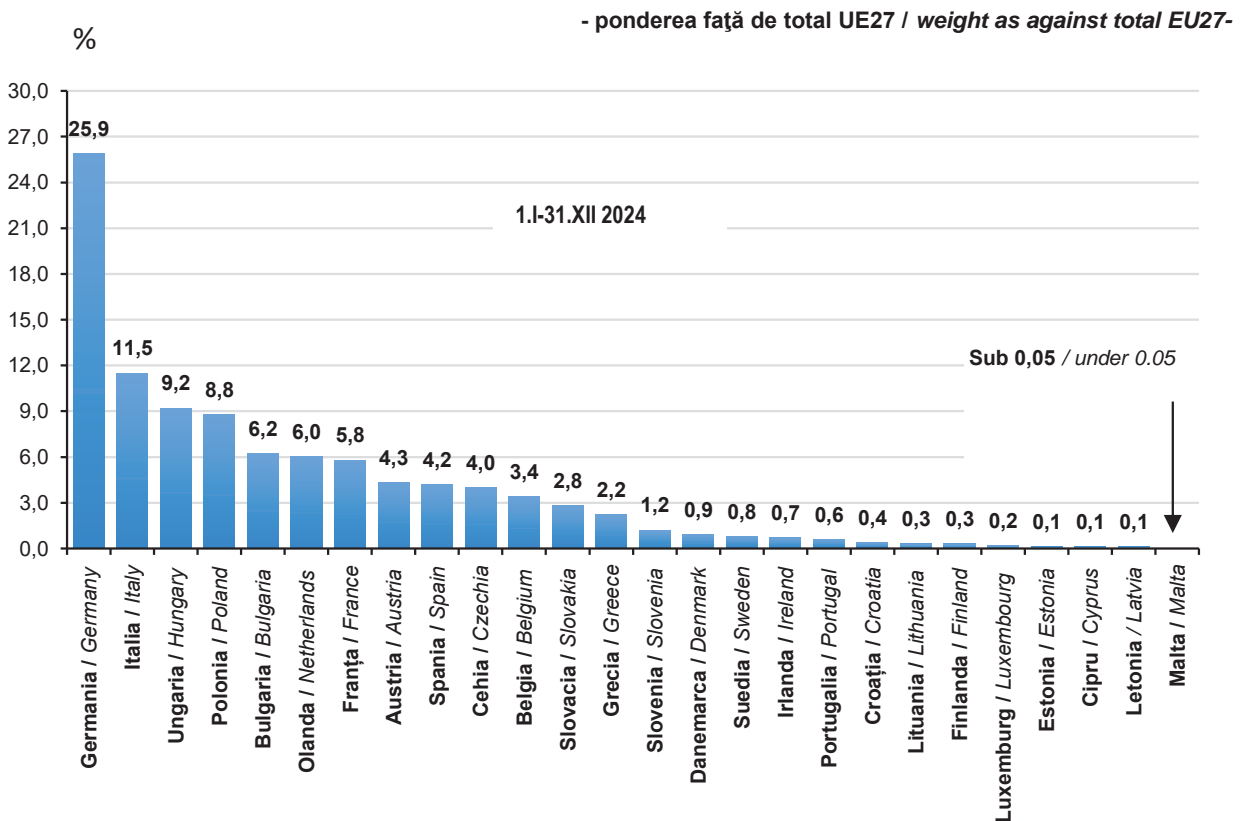

1. COMERȚUL INTERNAȚIONAL CU BUNURI - SERIE LUNARĂ INTERNATIONAL TRADE OF GOODS - MONTHLY SERIES

	2023							
	Dec. Dec.	Jan. ^{r)} Jan. ^{r)}	Feb. ^{r)} Feb. ^{r)}	Mart. ^{r)} March ^{r)}	Apr. ^{r)} April ^{r)}	Mai ^{r)} May ^{r)}	Iun. ^{r)} June ^{r)}	Iul. ^{r)} July ^{r)}
	milioane lei / million lei							
Exporturi FOB	30536,0	35224,8	39577,6	39541,9	41288,3	36016,9	38482,2	41374,5
din care:								
INTRA UE27	21355,3	26171,1	28778,9	28806,2	29321,0	26185,2	28121,8	29021,5
EXTRA UE27	9180,7	9053,7	10798,7	10735,7	11967,3	9831,7	10360,4	12353,0
Importuri CIF	47598,0	45060,7	50418,8	51995,6	54519,2	50824,9	52397,3	56019,6
din care:								
INTRA UE27	34140,1	33152,2	37048,7	38903,8	39616,4	37853,6	37312,9	39104,7
EXTRA UE27	13457,9	11908,5	13370,1	13091,8	14902,8	12971,3	15084,4	16914,9
Sold FOB / CIF	-17062,0	-9835,9	-10841,2	-12453,7	-13230,9	-14808,0	-13915,1	-14645,1
din care:								
INTRA UE27	-12784,8	-6981,1	-8269,8	-10097,6	-10295,4	-11668,4	-9191,1	-10083,2
EXTRA UE27	-4277,2	-2854,8	-2571,4	-2356,1	-2935,5	-3139,6	-4724,0	-4561,9
	milioane euro / million euro							
Exporturi FOB	6143,5	7082,3	7954,8	7952,5	8302,1	7238,6	7733,5	8318,3
din care:								
INTRA UE27	4296,5	5260,7	5785,0	5795,0	5896,1	5262,5	5650,8	5835,9
EXTRA UE27	1847,0	1821,6	2169,8	2157,5	2406,0	1976,1	2082,7	2482,4
Importuri CIF	9576,1	9060,0	10133,9	10457,3	10962,5	10214,6	10530,0	11262,7
din care:								
INTRA UE27	6868,6	6664,0	7447,3	7826,3	7966,3	7607,5	7497,7	7863,6
EXTRA UE27	2707,5	2396,0	2686,6	2631,0	2996,2	2607,1	3032,3	3399,1
Sold FOB / CIF	-3432,6	-1977,7	-2179,1	-2504,8	-2660,4	-2976,0	-2796,5	-2944,4
din care:								
INTRA UE27	-2572,1	-1403,3	-1662,3	-2031,3	-2070,2	-2345,0	-1846,9	-2027,7
EXTRA UE27	-860,5	-574,4	-516,8	-473,5	-590,2	-631,0	-949,6	-916,7

Datele pentru anul 2023 au caracter semidefinitiv. / Data for 2023 are semi-final.

^{r)} Date revizuite. / Revised data.

^{p)} Date provizorii. / Provisional data.

Notă: Comerțul INTRA UE27 include expedierile / introducerile de bunuri către / din statele membre ale Uniunii Europene.

Comerțul EXTRA UE27 include exporturile / importurile de bunuri către / din statele nemembre ale Uniunii Europene.

Note: INTRA EU27 trade includes dispatches / arrivals of goods to / from EU members states.

EXTRA EU27 trade includes exports / imports of goods to / from EU non-member states.

2. CURSUL DE SCHIMB LUNAR - LEI / EURO LEI / EURO - MONTHLY EXCHANGE RATE

	2023							
	Dec. Dec.	Jan. Jan.	Feb. Feb.	Mart. March	Apr. April	Mai May	Iun. June	Iul. July
	- lei / euro -							
- mediu	4,9704	4,9748	4,9748	4,9709	4,9730	4,9758	4,9766	4,9729
- la sfârșitul lunii	4,9746	4,9759	4,9690	4,9695	4,9759	4,9767	4,9771	4,9752

Sursa: Banca Națională a României.

Source: National Bank of Romania.

2024						1.1-31.XII 2024 în % față de 1.1-31.XII 2023 1.1-31.XII 2024 in % as against 1.1-31.XII 2023
Aug. ^{r)}	Sept. ^{r)}	Oct. ^{r)}	Noi. ^{r)}	Dec. ^{p)}	1.1-31.XII ^{p)}	
Aug. ^{r)}	Sept. ^{r)}	Oct. ^{r)}	Nov. ^{r)}	Dec. ^{p)}	1.1-31.XII ^{p)}	
<i>milioane lei / million lei</i>						
32564,8	40538,0	42013,2	41736,6	32739,3	461098,1	100,2 Exports FOB
<i>of which:</i>						
22957,6	29640,2	30777,6	30325,4	21803,3	331909,8	99,3 INTRA EU27
9607,2	10897,8	11235,6	11411,2	10936,0	129188,3	102,4 EXTRA EU27
46864,5	53326,6	60572,0	55876,5	49334,2	627209,9	103,9 Imports CIF
<i>of which:</i>						
32285,1	38737,4	43026,3	40442,1	34618,6	452101,8	102,1 INTRA EU27
14579,4	14589,2	17545,7	15434,4	14715,6	175108,1	108,8 EXTRA EU27
-14299,7	-12788,6	-18558,8	-14139,9	-16594,9	-166111,8	FOB / CIF trade
<i>of which:</i>						
-9327,5	-9097,2	-12248,7	-10116,7	-12815,3	-120192,0	INTRA EU27
-4972,2	-3691,4	-6310,1	-4023,2	-3779,6	-45919,8	EXTRA EU27
<i>milioane euro / million euro</i>						
6546,1	8148,2	8445,3	8389,6	6580,4	92691,7	99,6 Exports FOB
<i>of which:</i>						
4613,2	5958,7	6186,7	6094,3	4382,7	66721,6	98,7 INTRA EU27
1932,9	2189,5	2258,6	2295,3	2197,7	25970,1	101,8 EXTRA EU27
9420,7	10718,8	12175,9	11230,8	9916,0	126083,2	103,3 Imports CIF
<i>of which:</i>						
6487,5	7787,5	8648,8	8127,5	6958,8	90882,8	101,5 INTRA EU27
2933,2	2931,3	3527,1	3103,3	2957,2	35200,4	108,1 EXTRA EU27
-2874,6	-2570,6	-3730,6	-2841,2	-3335,6	-33391,5	FOB / CIF trade
<i>of which:</i>						
-1874,3	-1828,8	-2462,1	-2033,2	-2576,1	-24161,2	INTRA EU27
-1000,3	-741,8	-1268,5	-808,0	-759,5	-9230,3	EXTRA EU27
2024						
Aug.	Sept.	Oct.	Noi.	Dec.		
Aug.	Sept.	Oct.	Nov.	Dec.		
<i>- lei / euro -</i>						
4,9765	4,9743	4,9748	4,9760	4,9748		- average
4,9769	4,9756	4,9745	4,9771	4,9741		- end of month

**EXPORTURILE FOB, IMPORTURILE CIF ȘI SOLDUL BALANȚEI COMERCIALE
FOB / CIF PE PRINCIPALELE GRUPE DE ȚĂRI**

**3. FOB EXPORTS, CIF IMPORTS AND FOB / CIF TRADE BALANCE BY
MAIN GROUPS OF COUNTRIES**

	Decembrie 2024 December 2024		
	Exporturi FOB FOB Exports	Importuri CIF CIF Imports	Sold FOB/CIF FOB/CIF Trade balance
	milioane euro / million euro		
TOTAL	6580,4	9916,0	-3335,6
Din care:			
EUROPA	5614,6	8109,0	-2494,4
UNIUNEA EUROPEANĂ (UE-27)	4382,7	6958,8	-2576,1
AELS	168,8	151,0	17,8
ALTE ȚĂRI DIN EUROPA	1063,0	999,2	63,8
ASIA	499,5	1293,6	-794,1
ORIENTUL MIJLOCIU ȘI APROPIAT	231,0	99,2	131,8
ALTE ȚĂRI DIN ASIA	268,4	1194,4	-926,0
AFRICA	225,3	202,2	23,1
AFRICA DE NORD	186,0	124,4	61,6
ALTE ȚĂRI DIN AFRICA	39,4	77,9	-38,5
AMERICA	229,3	303,4	-74,1
AMERICA DE NORD	183,4	167,1	16,3
AMERICA CENTRALĂ ȘI CARAIBEANĂ	27,4	7,9	19,5
AMERICA DE SUD	18,6	128,4	-109,8
OCEANIA	5,4	1,8	3,6

1.I-31.XII 2024		1.I-31.XII 2024	
Exporturi FOB FOB Exports	Importuri CIF CIF Imports	Sold FOB/CIF FOB/CIF Trade balance	
milioane euro / million euro			
92691,7	126083,2	-33391,5	TOTAL
			<i>Of which:</i>
81333,5	105241,7	-23908,2	EUROPE
			EUROPEAN UNION
66721,6	90882,8	-24161,2	(EU-27)
2049,5	2004,3	45,2	EFTA
12562,4	12354,6	207,8	OTHER EUROPEAN COUNTRIES
5683,8	16057,4	-10373,6	ASIA
			NEAR AND
2775,4	1806,0	969,4	MIDDLE EAST
2908,4	14251,4	-11343,0	OTHER ASIAN COUNTRIES
2353,1	1993,3	359,8	AFRICA
1927,8	1655,7	272,1	NORTH AFRICA
425,3	337,6	87,7	OTHER AFRICAN COUNTRIES
3082,9	2734,8	348,1	AMERICA
2439,6	1556,8	882,8	NORTH AMERICA
			CENTRAL AMERICA AND
321,7	127,8	193,9	CARIBBEAN
321,7	1050,2	-728,5	SOUTH AMERICA
89,9	16,2	73,7	OCEANIA

4. TOPUL PRINCIPALELOR ȚĂRI PARTENERE¹⁾ LA EXPORT ÎN PERIOADA 1.I-31.XII 2024 TOP OF MAIN PARTNER COUNTRIES¹⁾ AT EXPORT IN THE PERIOD 1.I-31.XII 2024

Poziția Țara <i>Rank Country</i>	1.I-31.XII 2024 <i>1.I-31.XII 2024</i> mil.euro <i>mil.euro</i>	Pondere în total exporturi % <i>Weight in total exports</i> %	1.I-31.XII 2024 în % față de 1.I-31.XII 2023 <i>1.I-31.XII 2024 in % as against 1.I-31.XII 2023</i>
Total <i>Total</i>	92691,7	100,0	99,6
1 Germania <i>Germany</i>	19042,4	20,5	98,2
2 Italia <i>Italy</i>	8845,4	9,5	93,4
3 Franța <i>France</i>	5863,0	6,3	99,2
4 Ungaria <i>Hungary</i>	4919,0	5,3	93,3
5 Bulgaria <i>Bulgaria</i>	4109,5	4,4	106,2
6 Polonia <i>Poland</i>	3715,4	4,0	108,5
7 Olanda <i>Netherlands</i>	3377,9	3,6	107,3
8 Turcia <i>Turkey</i>	3326,2	3,6	108,7
9 Cehia <i>Czechia</i>	3088,6	3,3	103,0
10 Regatul Unit <i>United Kingdom</i>	2904,2	3,1	106,1
11 Spania <i>Spain</i>	2880,9	3,1	95,9
12 Statele Unite <i>United States</i>	2283,7	2,5	106,2
13 Republica Moldova <i>Moldova, Republic of</i>	2259,1	2,4	108,9
14 Slovacia <i>Slovakia</i>	2042,3	2,2	101,2
15 Austria <i>Austria</i>	1885,0	2,0	95,1
16 Belgia <i>Belgium</i>	1878,1	2,0	84,6
17 Ucraina <i>Ukraine</i>	1872,8	2,0	75,7
18 Elveția <i>Switzerland</i>	1381,5	1,5	183,0
19 Grecia <i>Greece</i>	1242,2	1,3	113,7
20 Serbia <i>Serbia</i>	1193,6	1,3	90,1

¹⁾ Țara de destinație. / *Country of destination.*

5. TOPUL PRINCIPALELOR ȚĂRI PARTENERE¹⁾ LA IMPORT ÎN PERIOADA 1.I-31.XII 2024
TOP OF MAIN PARTNER COUNTRIES¹⁾ AT IMPORT IN THE PERIOD 1.I-31.XII 2024

Poziția Țara <i>Rank Country</i>	1.I-31.XII 2024 <i>1.I-31.XII 2024</i> mil.euro <i>mil.euro</i>	Pondere în total importuri % <i>Weight in total</i> <i>imports</i> %	1.I-31.XII 2024 în % față de 1.I-31.XII 2023 <i>1.I-31.XII 2024</i> <i>in % as against</i> <i>1.I-31.XII 2023</i>
Total	126083,2	100,0	103,3
Total			
1 Germania <i>Germany</i>	23521,4	18,7	99,3
2 Italia <i>Italy</i>	10443,7	8,3	98,9
3 Ungaria <i>Hungary</i>	8380,1	6,6	106,1
4 Polonia <i>Poland</i>	8006,8	6,4	105,1
5 China <i>China</i>	7839,1	6,2	115,9
6 Turcia <i>Turkey</i>	7108,4	5,6	111,7
7 Bulgaria <i>Bulgaria</i>	5618,0	4,5	98,7
8 Olanda <i>Netherlands</i>	5433,3	4,3	103,6
9 Franța <i>France</i>	5305,5	4,2	101,8
10 Austria <i>Austria</i>	3906,5	3,1	91,5
11 Spania <i>Spain</i>	3834,7	3,0	111,6
12 Cehia <i>Czechia</i>	3627,5	2,9	99,8
13 Belgia <i>Belgium</i>	3134,3	2,5	102,2
14 Kazahstan <i>Kazakhstan</i>	2580,1	2,0	94,1
15 Slovacia <i>Slovakia</i>	2579,4	2,0	106,6
16 Grecia <i>Greece</i>	1979,9	1,6	108,8
17 Elveția <i>Switzerland</i>	1569,9	1,2	145,2
18 Statele Unite <i>United States</i>	1315,4	1,0	95,5
19 Ucraina <i>Ukraine</i>	1225,5	1,0	83,4
20 Regatul Unit <i>United Kingdom</i>	1220,4	1,0	109,5

¹⁾ Țara de expediție pentru importuri intra-UE și țara de origine pentru importuri extra-UE.
Country of dispatch for intra-EU imports and country of origin for extra-EU imports.

6. EXPORTURILE FOB ȘI IMPORTURILE CIF PE GRUPE DE ȚĂRI ȘI ȚĂRI FOB EXPORTS AND CIF IMPORTS BY GROUPS OF COUNTRIES AND BY COUNTRIES

EXPORTURI / EXPORTS

	Decembrie 2024 December 2024		1.I-31.XII 2024 1.I-31.XII 2024	
	milioane euro million euro	în % față de decembrie 2023 in % as against December 2023	milioane euro million euro	în % față de 1.I-31.XII 2023 in % as against 1.I-31.XII 2023
TOTAL	6580,4	107,1	92691,7	99,6
EUROPA	5614,6	106,5	81333,5	100,1
UNIUNEA EUROPEANĂ (UE27)	4382,7	102,0	66721,6	98,7
Austria	119,7	98,0	1885,0	95,1
Belgia	112,1	81,4	1878,1	84,6
Bulgaria	320,1	107,4	4109,5	106,2
Cehia	208,5	112,5	3088,6	103,0
Cipru	8,0	119,4	98,0	55,3
Croația	45,5	153,6	508,6	119,2
Danemarca	23,7	113,3	338,7	92,0
Estonia	4,2	61,4	78,8	98,2
Franța	455,2	106,5	5863,0	99,2
Finlanda	14,5	103,8	226,2	109,2
Germania	1151,6	96,1	19042,4	98,2
Grecia	90,7	116,1	1242,2	113,7
Irlanda	16,0	99,5	243,0	113,6
Italia	535,1	91,8	8845,4	93,4
Letonia	5,3	90,7	80,1	105,9
Lituania	13,1	85,2	204,4	102,4
Luxemburg	1,1	49,6	23,0	91,0
Malta	1,3	227,3	46,3	113,5
Olanda	268,9	126,8	3377,9	107,3
Polonia	240,5	102,0	3715,4	108,5
Portugalia	30,4	74,4	532,3	93,8
Slovacia	123,4	105,9	2042,3	101,2
Slovenia	28,1	107,6	468,1	109,5
Spania	174,3	93,6	2880,9	95,9
Suedia	48,8	106,7	746,9	99,4
Ungaria	326,4	122,1	4919,0	93,3
Țări nespecificate INTRA UE	16,2	90,4	237,4	113,0
AELS	168,8	338,5	2049,5	184,1
Islanda	0,1	41,3	13,5	80,8
Liechtenstein	0,1	65,9	2,8	87,1
Norvegia	98,2	724,3	651,7	192,6
Elveția	70,5	195,4	1381,5	183,0
ALTE ȚĂRI DIN EUROPA	1063,0	115,1	12562,4	99,9
din care:				
Albania	8,0	120,1	100,6	129,8
Belarus	0,6	63,2	19,9	88,3
Bosnia și Herțegovina	11,7	134,0	141,9	120,4
Federația Rusă	9,6	94,1	184,3	78,0
Republica Moldova	226,4	142,3	2259,1	108,9
Macedonia de Nord	15,3	124,3	195,9	101,8
Regatul Unit	189,1	118,2	2904,2	106,1
Serbia	95,0	85,5	1193,6	90,1
Turcia	325,7	134,7	3326,2	108,7
Ucraina	135,2	73,2	1872,8	75,7

*) Valori sub 0,05. / Values under 0.05.

IMPORTURI / IMPORTS

Decembrie 2024 December 2024		1.1-31.XII 2024 1.1-31.XII 2024		
milioane euro million euro	în % față de decembrie 2023 in % as against December 2023	milioane euro million euro	în % față de 1.1-31.XII 2023 in % as against 1.1-31.XII 2023	
9916,0	103,5	126083,2	103,3	TOTAL
8109,0	101,6	105241,7	102,3	EUROPE
6958,8	101,3	90882,8	101,5	EUROPEAN UNION (EU27)
269,9	90,7	3906,5	91,5	<i>Austria</i>
239,0	99,5	3134,3	102,2	<i>Belgium</i>
448,2	104,9	5618,0	98,7	<i>Bulgaria</i>
250,5	97,3	3627,5	99,8	<i>Czechia</i>
8,9	36,3	93,2	94,8	<i>Cyprus</i>
25,4	85,1	326,9	98,9	<i>Croatia</i>
59,7	96,1	796,1	119,8	<i>Denmark</i>
6,6	71,0	93,9	103,6	<i>Estonia</i>
391,3	97,7	5305,5	101,8	<i>France</i>
20,7	94,0	268,3	109,5	<i>Finland</i>
1629,5	92,1	23521,4	99,3	<i>Germany</i>
212,7	156,3	1979,9	108,8	<i>Greece</i>
37,1	80,3	629,5	98,8	<i>Ireland</i>
829,3	103,5	10443,7	98,9	<i>Italy</i>
7,1	153,4	83,0	136,5	<i>Latvia</i>
22,1	116,3	281,6	107,5	<i>Lithuania</i>
9,5	121,0	140,5	115,7	<i>Luxembourg</i>
2,4	51,3	28,2	52,9	<i>Malta</i>
467,8	117,6	5433,3	103,6	<i>Netherlands</i>
569,9	80,1	8006,8	105,1	<i>Poland</i>
44,2	135,7	558,4	101,3	<i>Portugal</i>
173,3	111,7	2579,4	106,6	<i>Slovakia</i>
92,8	120,4	1117,8	102,3	<i>Slovenia</i>
313,0	114,6	3834,7	111,6	<i>Spain</i>
46,1	93,5	692,7	94,0	<i>Sweden</i>
781,6	127,5	8380,1	106,1	<i>Hungary</i>
0,1	370,8	1,4	94,0	<i>Not specified INTRA EU countries</i>
151,0	135,7	2004,3	148,4	EFTA
*)	19,4	1,6	129,9	<i>Iceland</i>
0,1	136,4	1,4	64,2	<i>Liechtenstein</i>
13,3	93,8	431,4	162,0	<i>Norway</i>
137,6	142,2	1569,9	145,2	<i>Switzerland</i>
999,2	99,6	12354,6	103,1	OTHER EUROPEAN COUNTRIES
				<i>of which:</i>
2,7	113,1	34,2	98,7	<i>Albania</i>
0,2	14,1	22,9	112,3	<i>Belarus</i>
8,2	197,6	88,0	103,7	<i>Bosnia and Herzegovina</i>
6,2	27,2	143,4	44,2	<i>Russian Federation</i>
72,6	78,4	1129,0	104,0	<i>Moldova, Republic of</i>
15,3	156,8	177,8	119,4	<i>North Macedonia</i>
105,2	79,1	1220,4	109,5	<i>United Kingdom</i>
105,8	113,0	1173,5	89,6	<i>Serbia</i>
582,7	111,2	7108,4	111,7	<i>Turkey</i>
98,1	83,8	1225,5	83,4	<i>Ukraine</i>

6. EXPORTURILE FOB ȘI IMPORTURILE CIF PE GRUPE DE ȚĂRI ȘI ȚĂRI - continuare FOB EXPORTS AND CIF IMPORTS BY GROUPS OF COUNTRIES AND BY COUNTRIES – continued

EXPORTURI / EXPORTS

	Decembrie 2024 December 2024		1.I-31.XII 2024 1.I-31.XII 2024	
	milioane euro million euro	în % față de decembrie 2023 in % as against December 2023	milioane euro million euro	în % față de 1.I-31.XII 2023 in % as against 1.I-31.XII 2023
ASIA	499,5	111,6	5683,8	94,9
ORIENTUL MIJLOCIU ȘI APROPIAT	231,0	127,5	2775,4	110,6
din care:				
Arabia Saudită	73,0	181,9	783,4	136,6
Emiratele Arabe Unite	28,6	80,6	351,9	87,4
Iordania	26,8	272,2	305,6	87,9
Republica Islamică Iran	0,2	0,7	117,4	63,5
Liban	11,2	238,9	158,2	171,7
Republica Arabă Siriană	-	-	2,8	71,2
Yemen	*)	5,8	6,2	20,5
Georgia	22,2	178,5	226,1	120,3
Armenia	0,9	109,3	12,6	93,9
Azerbaidjan	2,9	114,7	30,8	134,2
Irak	5,8	109,2	114,4	141,4
Israel	44,5	160,3	504,3	124,9
ALTE ȚĂRI DIN ASIA	268,4	100,8	2908,4	83,5
din care:				
Hong-Kong	6,6	109,3	73,9	148,0
Coreea de Sud	11,1	18,7	196,5	36,7
Malaezia	3,2	24,8	46,2	66,4
Singapore	15,7	359,7	83,4	141,7
Taiwan	3,4	86,9	51,6	94,7
Thailanda	5,3	116,3	93,7	107,1
China	63,0	113,1	719,6	84,0
India	30,1	105,8	269,4	83,7
Indonezia	1,9	251,1	25,1	118,4
Japonia	48,6	237,5	773,1	101,6
Pakistan	56,7	136,4	182,2	109,4
Sri-Lanka	*)	0,1	27,1	24,3
Kazahstan	6,4	137,0	92,3	85,8
Tadjikistan	*)	576,3	0,7	24,8
Turkmenistan	-	-	2,0	74,9
Uzbekistan	3,0	92,9	39,2	197,2
AFRICA	225,3	121,7	2353,1	88,7
AFRICA DE NORD	186,0	110,6	1927,8	86,3
din care:				
Algeria	33,0	108,5	251,9	64,8
Egipt	58,2	209,5	460,6	85,1
Libia	18,4	578,6	93,0	46,0
Maroc	66,2	83,7	987,0	106,5
Tunisia	10,3	37,0	135,1	77,8

*) Valori sub 0,05. / Values under 0.05.

IMPORTURI / IMPORTS

Decembrie 2024 <i>December 2024</i>		1.1-31.XII 2024 <i>1.1-31.XII 2024</i>		
milioane euro <i>million euro</i>	în % față de decembrie 2023 <i>in % as against December 2023</i>	milioane euro <i>million euro</i>	în % față de 1.1-31.XII 2023 <i>in % as against 1.1-31.XII 2023</i>	
1293,6	111,5	16057,4	107,6	ASIA
99,2	49,4	1806,0	128,7	NEAR AND MIDDLE EAST
				<i>of which:</i>
2,5	8,2	533,7	260,6	<i>Saudi Arabia</i>
8,5	37,2	75,8	92,7	<i>United Arab Emirates</i>
0,1	171,9	3,2	26,0	<i>Jordan</i>
3,4	74,8	50,8	85,2	<i>Iran, Islamic Republic of</i>
1,1	467,0	7,5	153,1	<i>Lebanon</i>
0,2	47,8	1,9	52,3	<i>Syrian Arab Republic</i>
-	-	*)	-	<i>Yemen</i>
0,1	11,7	22,8	117,5	<i>Georgia</i>
0,3	59,0	5,0	145,7	<i>Armenia</i>
54,5	120,0	696,3	211,6	<i>Azerbaijan</i>
*)	0,3	24,8	14,3	<i>Iraq</i>
20,7	46,2	297,2	82,9	<i>Israel</i>
1194,4	124,5	14251,4	105,4	OTHER ASIAN COUNTRIES
				<i>of which:</i>
1,4	128,9	20,2	109,8	<i>Hong-Kong</i>
39,0	132,7	858,9	148,6	<i>South Korea</i>
10,0	92,5	155,7	86,1	<i>Malaysia</i>
5,5	198,4	75,5	146,6	<i>Singapore</i>
31,9	130,1	366,7	86,8	<i>Taiwan</i>
26,1	111,9	279,8	94,5	<i>Thailand</i>
574,3	114,9	7839,1	115,9	<i>China</i>
66,2	69,8	709,1	55,4	<i>India</i>
10,1	87,8	149,9	104,7	<i>Indonesia</i>
45,0	174,6	447,4	109,7	<i>Japan</i>
6,9	181,4	59,1	133,7	<i>Pakistan</i>
0,9	142,5	11,6	90,9	<i>Sri-Lanka</i>
306,5	159,4	2580,1	94,1	<i>Kazakhstan</i>
-	-	*)	3,0	<i>Tajikistan</i>
6,2	80,6 ori (<i>times</i>)	23,5	35,0	<i>Turkmenistan</i>
13,8	502,0	50,5	155,8	<i>Uzbekistan</i>
202,2	82,9	1993,3	100,3	AFRICA
124,4	74,7	1655,7	92,6	NORTH AFRICA
				<i>of which:</i>
2,6	28,6	72,5	71,0	<i>Algeria</i>
46,9	155,7	592,7	122,9	<i>Egypt</i>
46,3	45,4	306,6	50,4	<i>Libya</i>
23,2	120,0	597,2	119,7	<i>Morocco</i>
5,3	88,9	86,7	91,0	<i>Tunisia</i>

6. EXPORTURILE FOB ȘI IMPORTURILE CIF PE GRUPE DE ȚĂRI ȘI ȚĂRI - continuare
6. FOB EXPORTS AND CIF IMPORTS BY GROUPS OF COUNTRIES AND BY COUNTRIES – continued

EXPORTURI / EXPORTS

	Decembrie 2024 December 2024		1.1-31.XII 2024 1.1-31.XII 2024	
	milioane euro million euro	în % față de decembrie 2023 in % as against December 2023	milioane euro million euro	în % față de 1.1-31.XII 2023 in % as against 1.1-31.XII 2023
ALTE ȚĂRI DIN AFRICA	39,4	231,3	425,3	101,6
din care:				
Camerun	3,1	23,5 ori (times)	47,2	27,9 ori (times)
Gabon	0,4	686,6	5,2	85,0
Guineea	0,3	507,3	1,5	49,0
Sudan	-	-	18,3	44,2
Coasta de Fildeș	1,3	12,0 ori (times)	19,5	172,0
Nigeria	2,7	116,3	58,7	208,8
Africa de Sud	19,8	249,1	109,2	79,8
Etiopia	-	-	2,3	13,2
Kenya	0,1	71,6	1,4	86,9
AMERICA	229,3	103,2	3082,9	104,4
AMERICA DE NORD	183,4	101,9	2439,6	102,9
din care:				
Statele Unite	170,8	100,3	2283,7	106,2
Canada	12,6	129,5	155,9	70,3
AMERICA CENTRALĂ ȘI CARAIBEANĂ	27,4	132,4	321,7	115,3
din care:				
Cuba	*)	-	0,1	126,2
Mexic	25,9	133,9	304,8	116,0
Panama	0,5	54,7 ori (times)	3,4	386,5
AMERICA DE SUD	18,6	85,8	321,7	106,0
din care:				
Argentina	2,2	89,3	24,7	63,2
Brazilia	11,7	93,7	216,1	126,9
Chile	0,7	71,2	8,1	68,7
Columbia	3,2	86,2	53,7	93,3
Ecuador	*)	29,3	3,2	67,3
Peru	0,3	230,4	3,1	103,8
Republica Bolivariană a Venezuelei	*)	1,9	0,7	103,0
OCEANIA	5,4	53,6	89,9	63,0
din care:				
Australia	5,0	60,6	72,8	68,3
ȚĂRI NESPECIFICATE EXTRA UE	6,2	75,0	148,5	156,9
ALTE GRUPĂRI DE ȚĂRI				
ȚĂRI DIN BAZINUL MEDITERANEAN-UE	770,2	124,7	8196,4	101,3
OPEC	174,0	114,6	1893,0	98,3
OECD – UE	1006,8	130,3	12645,9	110,5
CSI	253,4	138,5	2688,6	107,0

*) Valori sub 0,05. / Values under 0.05.

IMPORTURI / IMPORTS

Decembrie 2024 <i>December 2024</i>		1.1-31.XII 2024 <i>1.1-31.XII 2024</i>		
milioane euro <i>million euro</i>	în % față de decembrie 2023 <i>in % as against December 2023</i>	milioane euro <i>million euro</i>	în % față de 1.1-31.XII 2023 <i>in % as against 1.1-31.XII 2023</i>	
77,9	100,4	337,6	169,6	OTHER AFRICAN COUNTRIES
				<i>of which:</i>
0,1	23,2 ori (<i>times</i>)	1,1	89,6	<i>Cameroon</i>
-	-	34,6	1931,3 ori (<i>times</i>)	<i>Gabon</i>
*)	0,2	1,4	115,7	<i>Guinea</i>
-	-	-	533,3	<i>Sudan</i>
1,3	152,1	57,7	444,0	<i>Côte d'Ivoire</i>
0,7	11,2 ori (<i>times</i>)	5,0	50,7	<i>Nigeria</i>
2,1	185,3	43,1	82,8	<i>South Africa</i>
0,1	188,2	1,6	104,3	<i>Ethiopia</i>
0,3	144,0	4,7	86,3	<i>Kenya</i>
303,4	163,1	2734,8	120,0	AMERICA
167,1	124,3	1556,8	106,1	NORTH AMERICA
				<i>of which:</i>
118,6	96,1	1315,4	95,5	<i>United States</i>
48,5	441,1	241,4	265,9	<i>Canada</i>
7,9	43,6	127,8	64,9	CENTRAL AMERICA AND CARIBBEAN
				<i>of which:</i>
*)	190,2	0,5	125,3	<i>Cuba</i>
6,8	48,6	107,4	70,7	<i>Mexico</i>
*)	-	*)	71,1	<i>Panama</i>
128,4	383,7	1050,2	170,9	SOUTH AMERICA
				<i>of which:</i>
28,1	17,4 ori (<i>times</i>)	159,3	288,9	<i>Argentina</i>
20,7	79,4	242,9	71,0	<i>Brazil</i>
1,0	22,1	12,7	116,2	<i>Chile</i>
1,2	151,9	15,9	128,5	<i>Colombia</i>
1,1	608,7	17,9	173,5	<i>Ecuador</i>
0,3	120,3 ori (<i>times</i>)	2,0	83,6	<i>Peru</i>
*)	-	0,8	6,6	<i>Venezuela, Bolivarian Republic of</i>
1,8	72,7	16,2	52,0	OCEANIA
				<i>of which:</i>
0,7	87,5	7,2	39,3	<i>Australia</i>
6,0	749,1	39,8	351,9	NOT SPECIFIED EXTRA EU COUNTRIES
861,9	101,8	10554,6	104,3	OTHER GROUPS OF COUNTRIES
136,2	47,1	1290,8	93,5	MEDITERRANEAN BASIN COUNTRIES-EU
				OPEC
1121,7	109,5	13650,3	115,2	OECD - EU
460,5	128,7	4664,7	100,9	CIS

EXPORTURILE FOB PE SECȚIUNI CONFORM CLASIFICĂRII STANDARD DE COMERȚ INTERNAȚIONAL (CSCI REV. 4)
7. FOB EXPORTS BY SECTIONS ACCORDING TO STANDARD INTERNATIONAL TRADE CLASSIFICATION (SITC REV. 4)

COD CSCI REV.4	2023							
	Dec. Dec.	Jan. ^{r)} Jan. ^{r)}	Feb. ^{r)} Feb. ^{r)}	Mart. ^{r)} March ^{r)}	Apr. ^{r)} April ^{r)}	Mai ^{r)} May ^{r)}	Iun. ^{r)} June ^{r)}	Iul. ^{r)} July ^{r)}
milioane euro / million euro								
TOTAL	6143,5	7082,3	7954,8	7952,5	8302,1	7238,6	7733,5	8318,3
0 Alimente și animale vii	574,2	529,1	617,3	547,4	547,6	457,0	503,2	728,9
00 Animale vii	42,3	37,5	42,7	52,8	62,7	66,5	35,1	40,0
01 Carne și preparate din carne	45,4	45,5	47,4	57,0	56,5	50,4	51,7	51,9
02 Produse lactate și ouă de păsări	19,1	22,8	25,7	27,6	30,9	31,3	31,5	32,6
03 Pește, crustacee, moluște	6,7	5,4	6,2	5,2	6,5	5,3	3,3	5,0
04 Cereale și preparate pe bază de cereale	344,0	305,8	376,1	286,7	264,3	188,5	253,8	451,1
05 Legume și fructe	22,9	17,4	17,0	17,0	21,7	24,0	46,0	49,7
06 Zaharuri, preparate pe bază de zahăr și miere	8,0	9,5	9,7	11,9	14,2	9,2	8,7	9,8
07 Cafea, ceai, cacao, condimente și preparate ale acestora	19,3	17,9	20,5	19,2	19,0	16,5	15,4	16,5
08 Hrană destinată animalelor (exclusiv cereale nemăcinate)	33,5	29,6	29,9	32,4	29,4	30,6	24,4	32,8
09 Produse și preparate alimentare diverse	33,0	37,6	42,2	37,6	42,5	34,7	33,4	39,6
1 Băuturi și tutun	115,3	117,3	192,4	187,4	224,0	219,5	226,0	230,5
11 Băuturi	27,4	27,3	26,4	32,7	42,7	37,2	42,6	36,6
12 Tutun brut și prelucrat	87,8	90,0	166,0	154,7	181,3	182,3	183,4	193,9
2 Materiale crude, necomestibile, exclusiv combustibil	289,4	256,7	279,6	241,6	253,9	208,9	225,1	373,8
21 Piei crude, piei tăbăcite și blănuri brute	0,5	1,1	1,0	1,2	0,9	1,0	0,8	0,7
22 Semințe și fructe oleaginoase	163,1	109,3	110,4	83,0	75,2	39,2	50,0	206,9
23 Cauciuc brut (inclusiv cauciuc sintetic și regenerat)	2,3	3,4	4,0	4,2	3,1	2,9	3,9	2,5
24 Lemn și plută	38,3	44,3	53,7	55,6	62,7	49,9	50,3	55,2
25 Pastă de hârtie și deșeurile de hârtie	2,1	3,7	4,0	3,0	3,6	5,3	3,3	5,7
26 Fibre textile (cu excepția lânăii în fuior și a lânăii pieptănate) și deșeurile lor (neprelucrate în fire sau țesături)	4,5	7,3	7,6	7,5	6,9	7,2	7,5	5,7
27 Îngrășăminte naturale și minerale naturale (exclusiv cărbune, petrol și pietre prețioase)	6,6	8,7	8,9	10,2	9,1	6,8	8,3	6,6
28 Minereuri metalifere și deșeurile de metale	69,0	72,0	86,0	72,9	88,3	91,8	96,4	85,7
29 Alte materii brute de origine animală sau vegetală	2,9	6,9	4,1	3,9	4,1	4,9	4,5	4,8
3 Combustibili minerali, lubrifianți și materiale derivate	330,7	352,1	365,0	289,4	332,0	335,3	376,0	451,8
32 Cărbune, cocs și brichete	1,0	1,6	2,7	0,6	0,1	0,7	0,6	1,4
33 Petrol, produse petroliere și produse înrudite	217,1	243,5	246,4	202,9	213,2	193,5	209,8	268,6
34 Gaz și produse industriale obținute din gaz	9,5	13,6	9,5	11,5	66,5	79,5	85,3	103,7
35 Energie electrică	103,0	93,5	106,3	74,4	52,1	61,7	80,4	78,1

^{r)} Date revizuite. / Revised data.

^{p)} Date provizorii. / Provisional data.

2024						1.I-31.XII 2024	în % față de 1.I-31.XII 2023	1.I-31.XII 2024	in % as against 1.I-31.XII 2023	CODE SITC REV.4
Aug. ^{r)} Aug. ^{r)}	Sept. ^{r)} Sept. ^{r)}	Oct. ^{r)} Oct. ^{r)}	Noi. ^{r)} Nov. ^{r)}	Dec. ^{p)} Dec. ^{p)}	1.I-31.XII ^{p)} 1.I-31.XII ^{p)}					
milioane euro / million euro										
6546,1	8148,2	8445,3	8389,6	6580,4	92691,7	99,6	TOTAL			
521,0	477,1	493,0	616,9	542,0	6580,6	86,4	Food and live animals			0
23,4	24,0	30,0	44,3	45,9	505,0	96,3	Live animals			00
47,1	55,1	60,4	64,0	57,7	644,8	114,5	Meat and meat preparations			01
26,4	24,5	25,9	25,0	21,9	326,0	113,0	Dairy products and birds eggs			02
7,6	7,3	7,5	7,2	6,5	72,8	111,4	Fish, crustaceans, molluscs			03
286,0	219,8	214,4	317,5	284,5	3448,5	75,6	Cereals and cereal preparations			04
36,2	41,5	41,4	32,6	24,1	368,5	107,6	Vegetables and fruit			05
							Sugars, sugar preparations and honey			06
8,7	12,5	11,9	10,1	7,8	123,9	62,7	Coffee, tea, cocoa, spices and manufactures thereof			07
17,6	26,1	29,1	25,6	25,4	248,8	116,1	Feeding stuff for animals (not including unmilled cereals)			08
32,6	26,6	30,2	42,6	31,8	372,8	84,0	Miscellaneous edible products and preparations			09
35,3	39,8	42,4	48,0	36,6	469,7	113,1				
220,0	242,5	229,3	212,2	162,4	2463,4	119,9	Beverages and tobacco			1
33,1	41,6	32,8	35,1	27,7	415,8	111,5	Beverages			11
186,8	200,8	196,5	177,1	134,7	2047,6	121,8	Tobacco and tobacco manufactures			12
227,2	342,6	334,4	282,4	205,2	3231,6	85,5	Crude materials, inedible, except fuels			2
0,3	0,5	0,7	0,7	0,4	9,2	88,2	Hides, skins and fur skins, raw			21
99,3	190,2	158,6	125,4	68,1	1315,5	65,0	Oil seeds and oleaginous fruit			22
							Raw rubber (including synthetic and reclaimed)			23
2,9	4,2	3,9	3,3	3,7	42,0	80,5	Cork and wood			24
42,5	47,0	49,5	44,0	43,2	597,9	111,1	Pulp and waste paper			25
3,4	5,2	4,0	4,2	2,8	48,3	134,9	Textile fibres (other than wool tops and wool yarn combed) and their wastes (not manufactured into yarn or fabric)			26
5,3	6,1	6,9	6,9	4,7	79,7	85,7	Crude fertilisers and minerals (excluding coal, petroleum and precious stones)			27
7,6	8,4	7,9	5,8	7,2	95,5	109,8	Metalliferrous ores and metal scrap			28
61,2	76,3	98,3	87,3	69,2	985,5	111,7	Crude animal and vegetable materials, n.e.s.			29
4,7	4,7	4,6	4,7	6,0	57,9	101,3				
436,2	436,6	493,9	492,0	473,6	4833,9	92,0	Mineral fuels, lubricants and related materials			3
0,1	0,1	0,6	0,7	0,1	9,2	74,4	Coal, coke and briquettes			32
							Petroleum, petroleum products and related materials			33
261,7	241,6	297,9	269,5	244,6	2893,2	98,4	Gas, natural and manufactured			34
102,3	108,1	121,6	113,1	107,0	921,5	86,3	Electricity			35
72,1	86,8	73,9	108,7	121,9	1010,0	81,8				

EXPORTURILE FOB PE SECȚIUNI CONFORM CLASIFICĂRII STANDARD DE COMERȚ INTERNAȚIONAL (CSCI REV. 4) - continuare
FOB EXPORTS BY SECTIONS ACCORDING TO STANDARD INTERNATIONAL TRADE CLASSIFICATION (SITC REV. 4) - continued

7.

COD CSCI REV.4	2023								
	Dec.	Jan. ^{r)}	Feb. ^{r)}	Mart. ^{r)}	Apr. ^{r)}	Mai ^{r)}	Iun. ^{r)}	Iul. ^{r)}	
	Dec.	Jan. ^{r)}	Feb. ^{r)}	March ^{r)}	April ^{r)}	May ^{r)}	June ^{r)}	July ^{r)}	
milioane euro / million euro									
4	Ouleiuri, grăsimi și ceruri de origine animală și vegetală	37,2	37,8	31,8	27,9	35,3	36,8	23,8	27,9
41	Ouleiuri și grăsimi de origine animală	0,3	0,3	0,3	0,3	0,4	0,2	0,3	0,6
42	Grăsimi și ouleiuri vegetale fixate, brute, rafinate sau fracționate	34,9	34,6	28,0	24,2	31,7	33,0	16,3	21,1
43	Alte ouleiuri și grăsimi animale sau vegetale prelucrate; ceară de origine animală sau vegetală, amestecuri sau preparate necomestibile din ouleiuri animale sau vegetale	2,1	2,9	3,5	3,4	3,2	3,6	7,2	6,1
5	Produse chimice și produse derivate nespecificate în altă secțiune	295,9	340,1	431,5	484,9	541,3	394,7	373,2	427,8
51	Produse chimice organice	15,8	21,4	17,4	25,7	24,6	20,7	16,2	20,6
52	Produse chimice anorganice	12,9	12,9	14,4	14,4	17,8	14,3	17,4	17,0
53	Produse tanante și colorante	8,4	10,8	12,7	13,3	15,2	12,0	11,8	16,4
54	Produse medicale și farmaceutice	94,9	103,4	170,8	183,2	251,5	149,7	139,1	169,4
55	Ouleiuri esențiale, rezinoide și substanțe parfumate, preparate pentru toaletă, produse de înfrumusețare	65,9	59,9	62,6	66,2	71,7	67,3	67,6	69,6
56	Îngrășăminte minerale sau chimice	7,0	6,6	7,3	14,5	8,7	5,9	3,6	9,3
57	Materiale plastice sub forme primare	31,1	46,6	52,4	46,7	47,1	40,3	40,0	39,7
58	Materiale plastice prelucrate	35,7	46,3	49,6	50,7	52,2	46,9	47,5	52,6
59	Alte materiale și produse chimice	24,2	32,2	44,4	70,4	52,5	37,6	30,0	33,4
6	Mărfuri manufacturate clasificate în principal după materia primă	814,7	1152,7	1205,8	1245,4	1450,8	1203,8	1142,7	1259,0
61	Piele brută și altă piele și blană prelucrate	11,1	14,4	15,8	16,9	14,3	15,2	13,0	12,6
62	Cauciuc prelucrat	182,6	279,0	298,5	293,9	294,1	272,1	271,9	269,3
63	Articole din lemn (exclusiv mobilă)	74,6	99,9	104,8	107,3	116,0	103,6	102,0	102,2
64	Hârtie, carton și articole din pastă de celuloză, din hârtie sau din carton	44,5	49,0	51,0	49,4	54,9	53,7	50,1	52,9
65	Fire, țesături, articole textile necuprinse în altă parte și produse conexe	89,2	125,2	131,7	127,8	135,4	112,3	110,2	115,4
66	Articole din minerale nemetalice	36,7	44,3	51,0	53,7	55,6	51,2	51,9	55,0
67	Fier și oțel	147,6	225,6	214,6	252,7	249,0	243,1	220,0	224,8
68	Metale neferoase	67,8	109,7	111,8	112,9	129,6	123,2	112,9	124,8
69	Articole prelucrate din metal	160,7	205,6	226,7	230,9	401,9	229,4	210,7	301,9
7	Mașini și echipamente pentru transport	2778,3	3326,2	3748,2	3847,6	3820,9	3372,2	3798,6	3725,7
71	Mașini generatoare de putere și echipamentele lor	121,9	153,0	161,1	163,6	185,4	167,5	162,7	164,6

^{r)} Date revizuite. / Revised data.

^{p)} Date provizorii. / Provisional data.

2024						1.1-31.XII 2024	CODE SITC REV.4	
Aug. ^{r)} Aug. ^{r)}	Sept. ^{r)} Sept. ^{r)}	Oct. ^{r)} Oct. ^{r)}	Noi. ^{r)} Nov. ^{r)}	Dec. ^{p)} Dec. ^{p)}	1.1-31.XII ^{p)} 1.1-31.XII ^{p)}	în % față de 1.1-31.XII 2023 1.1-31.XII 2024 in % as against 1.1-31.XII 2023		
milioane euro / million euro								
Animal and vegetable oils, fats and waxes							4	
17,7	30,0	18,8	22,9	16,1	326,7	75,8	<i>Animal oils and fats</i>	41
0,3	0,4	0,5	0,6	0,3	4,5	117,5	<i>Fixed vegetable fats and oils, crude, refined or fractionated</i>	42
11,6	22,3	14,3	19,8	10,4	267,4	66,1	<i>Animal or vegetable fats and oils, processed; waxes of animal or vegetable origin; inedible mixtures or preparations of animal or vegetable fats and oils, n.e.s.</i>	43
5,8	7,3	4,0	2,5	5,4	54,9	241,4		
Chemicals and related products, n.e.s.							5	
377,2	402,1	439,3	427,0	351,7	4990,7	115,4	<i>Organic chemicals</i>	51
23,5	16,9	22,5	20,4	26,0	255,9	124,3	<i>Inorganic chemicals</i>	52
11,3	13,6	16,0	17,6	17,0	183,7	104,7	<i>Dyeing, tanning and colouring materials</i>	53
14,4	15,4	17,1	15,4	13,4	168,0	121,7	<i>Medical and pharmaceutical products</i>	54
133,1	157,8	167,2	168,2	133,8	1927,1	158,5	<i>Essential oils, resinoids and perfume materials: toilet, polishing and cleansing preparations</i>	55
77,4	72,1	73,5	78,3	62,7	828,9	94,0	<i>Mineral or chemical fertilisers</i>	56
10,2	11,7	9,7	3,9	8,0	99,1	56,9	<i>Plastics in primary forms</i>	57
41,5	35,1	44,3	42,7	30,5	506,9	95,0	<i>Plastics in non-primary forms</i>	58
41,5	50,3	52,9	51,0	32,8	574,3	104,6	<i>Chemical materials and products, n.e.s.</i>	59
24,4	29,2	36,0	29,4	27,5	446,8	99,2		
Manufactured goods classified mainly by raw materials							6	
956,7	1226,6	1224,5	1224,1	827,2	14119,4	95,4	<i>Leather, leather manufactures, n.e.s. and dressed furskins</i>	61
6,2	16,5	15,7	14,8	10,6	165,8	98,3	<i>Rubber manufactures</i>	62
267,9	282,7	307,7	294,3	191,2	3322,6	100,8	<i>Wood manufactures (excluding furniture)</i>	63
80,0	99,6	104,2	102,9	73,5	1196,0	94,6	<i>Paper, paperboard and articles of paper pulp, of paper or of paperboard</i>	64
44,7	56,3	55,8	58,2	44,4	620,2	99,1	<i>Textile yarn, fabrics, made-up articles, n.e.s. and related products</i>	65
78,9	117,7	124,6	122,1	84,8	1386,1	90,5	<i>Non-metallic mineral manufactures</i>	66
45,3	50,9	56,3	55,5	41,0	611,6	105,4	<i>Iron and steel</i>	67
146,2	172,6	187,5	218,5	123,5	2478,1	83,2	<i>Non-ferrous metals</i>	68
111,1	116,7	134,0	129,3	93,1	1409,3	104,5	<i>Manufactures of metals</i>	69
176,4	313,7	238,5	228,7	165,2	2929,7	97,4		
Machinery and transport equipment							7	
2922,8	3836,1	4051,9	3940,7	3115,9	43506,8	104,5	<i>Power generating machinery and equipment</i>	71
114,9	193,1	193,1	179,9	156,6	1995,6	104,7		

EXPORTURILE FOB PE SECȚIUNI CONFORM CLASIFICĂRII STANDARD DE COMERȚ INTERNAȚIONAL (CSCI REV. 4) - continuare
7. FOB EXPORTS BY SECTIONS ACCORDING TO STANDARD INTERNATIONAL TRADE CLASSIFICATION (SITC REV. 4) - continued

COD CSCI REV.4	2023								
	Dec. Dec.	Jan. ^{r)} Jan. ^{r)}	Feb. ^{r)} Feb. ^{r)}	Mart. ^{r)} March ^{r)}	Apr. ^{r)} April ^{r)}	Mai ^{r)} May ^{r)}	Iun. ^{r)} June ^{r)}	Iul. ^{r)} July ^{r)}	
milioane euro / million euro									
72	Mașini și aparate specializate pentru industriile specifice	78,0	81,3	113,7	102,3	91,1	79,8	89,2	86,9
73	Mașini și aparate pentru prelucrarea metalelor	22,3	10,5	15,3	18,9	23,3	14,9	16,3	21,9
74	Mașini și aparate industriale cu aplicații generale; părți și piese detașate ale acestor mașini	344,9	439,2	481,4	485,5	508,1	459,7	452,9	464,4
75	Mașini și aparate de birou sau pentru prelucrarea automată a datelor	49,6	36,1	45,5	53,9	44,0	43,3	43,4	44,4
76	Aparate și echipamente de telecomunicații și pentru înregistrarea și reproducerea sunetului și imaginii	118,6	126,8	147,1	153,9	156,3	151,4	154,5	158,7
77	Mașini, aparate electrice și părți ale acestora (inclusiv echivalentele neelectrice ale mașinilor și aparatelor electrice de uz casnic)	1011,5	1175,0	1318,2	1324,9	1357,8	1185,3	1219,5	1203,3
78	Vehicule rutiere (inclusiv vehicule cu pernă de aer)	979,0	1229,0	1397,6	1385,1	1354,1	1199,8	1480,6	1406,1
79	Alte echipamente de transport	52,5	75,3	68,2	159,3	100,8	70,5	179,6	175,4
8	Articole manufacturate diverse	883,6	951,6	1058,0	1055,1	1073,0	986,3	1045,7	1061,5
81	Construcții prefabricate; alte instalații și accesorii pentru instalații sanitare, de încălzire și de iluminat	27,5	29,2	33,5	35,7	36,0	32,3	31,0	35,8
82	Mobilă și părțile ei	159,5	197,3	213,1	205,3	221,4	199,4	199,3	197,1
83	Articole de voiaj, sacoșe și similare	13,6	15,2	15,7	14,8	15,9	15,3	13,7	16,0
84	Imbrăcăminte și accesorii	144,3	172,9	190,9	182,0	190,9	169,3	182,3	201,8
85	Încălțăminte	72,0	87,3	101,6	94,6	93,1	86,1	85,1	100,0
87	Instrumente și aparate profesionale, științifice și de control	197,6	237,8	256,9	242,4	242,9	198,0	213,7	214,1
88	Aparate fotografice, echipamente și furnituri de optică; ceasuri și orologii	6,8	6,6	7,1	7,3	6,9	7,4	6,7	7,8
89	Alte articole diverse	262,5	205,3	239,2	273,0	265,9	278,5	313,8	289,0
9	Bunuri necuprinse în altă secțiune din CSCI	24,2	18,7	25,4	25,8	23,4	24,1	19,2	31,2

^{r)} Date revizuite. / Revised data.

^{p)} Date provizorii. / Provisional data.

2024						1.I-31.XII 2024	în % față de 1.I-31.XII 2023	CODE SITC REV.4
Aug. ^{r)} Aug. ^{r)}	Sept. ^{r)} Sept. ^{r)}	Oct. ^{r)} Oct. ^{r)}	Noi. ^{r)} Nov. ^{r)}	Dec. ^{p)} Dec. ^{p)}	1.I-31.XII ^{p)} 1.I-31.XII ^{p)}	1.I-31.XII 2024 in % as against 1.I-31.XII 2023		
<i>milioane euro / million euro</i>								
73,1	79,1	92,5	88,5	75,0	1052,6	103,5	Machinery specialised for particular industries	72
15,4	15,8	23,5	20,8	19,6	216,3	98,5	Metal working machinery	73
379,3	467,6	475,6	465,2	379,2	5458,0	98,3	General industrial machinery and equipment, and machine parts	74
37,4	43,4	46,4	52,1	42,8	532,8	101,3	Office machines and automatic data processing machines	75
142,1	263,3	176,3	186,8	126,9	1944,2	108,9	Telecommunications and sound recording and reproducing apparatus and equipment	76
1118,2	1288,2	1365,2	1313,6	919,7	14789,0	97,1	Electric machinery, apparatus and appliances, and parts thereof (including non-electric counterparts of electric household equipment)	77
917,4	1401,7	1570,4	1478,3	1136,9	15956,9	110,7	Road vehicles (including air-cushion vehicles)	78
125,2	83,7	108,9	155,5	259,1	1561,5	158,5	Other transport equipment	79
845,4	1122,3	1133,4	1139,3	854,4	12325,9	95,3	Miscellaneous manufactured articles	8
26,4	34,4	37,7	37,5	26,7	396,1	97,5	Prefabricated buildings; sanitary plumbing, heating and lighting fixtures and fittings n.e.s	81
181,6	211,7	235,7	230,4	166,2	2458,6	96,8	Furniture and parts thereof	82
11,5	14,2	18,1	18,3	14,2	182,8	96,6	Travel goods, handbags and similar Articles of apparel	83
161,9	205,5	217,0	205,6	154,8	2234,9	100,0	and clothing accessories	84
61,7	96,3	103,3	90,3	64,3	1063,9	87,5	Footwear	85
200,5	263,0	237,5	241,7	207,1	2755,7	98,4	Professional, scientific and controlling instruments and apparatus	87
6,9	7,0	7,4	9,0	6,9	87,0	103,5	Photographic apparatus, equipment and supplies and optical goods, watches and clocks	88
194,8	290,1	276,6	306,7	214,1	3146,9	90,7	Miscellaneous manufactured articles n.e.s.	89
22,0	32,3	26,8	32,1	31,8	312,8	122,0	Goods not elsewhere classified in SITC	9

**IMPORTURILE CIF PE SECȚIUNI CONFORM CLASIFICĂRII STANDARD
DE COMERȚ INTERNAȚIONAL (CSCI REV. 4)
CIF IMPORTS BY SECTIONS ACCORDING TO STANDARD INTERNATIONAL
TRADE CLASSIFICATION (SITC REV. 4)**

8.

COD CSCI REV.4	2023							
	Dec.	Jan. ^{r)}	Feb. ^{r)}	Mart. ^{r)}	Apr. ^{r)}	Mai ^{r)}	Iun. ^{r)}	Iul. ^{r)}
	Dec.	Jan. ^{r)}	Feb. ^{r)}	March ^{r)}	April ^{r)}	May ^{r)}	June ^{r)}	July ^{r)}
milioane euro / million euro								
TOTAL	9576,1	9060,0	10133,9	10457,3	10962,5	10214,6	10530,0	11262,7
0 Alimente și animale vii	982,4	904,6	939,3	979,4	1021,2	898,4	855,1	884,7
00 Animale vii	17,9	20,6	19,8	22,0	22,0	19,7	15,8	16,1
01 Carne și preparate din carne	170,1	145,5	143,6	153,4	156,4	142,4	143,9	157,8
02 Produse lactate și ouă de păsări	97,0	90,8	91,5	96,0	103,1	98,3	96,9	106,7
03 Pește, crustacee, moluște	44,3	39,2	38,4	44,4	44,1	39,9	36,7	38,7
04 Cereale și preparate pe bază de cereale	132,5	133,0	136,5	132,7	129,1	118,4	124,0	107,0
05 Legume și fructe	250,4	228,0	244,9	260,2	272,4	218,4	171,3	165,8
06 Zaharuri, preparate pe bază de zahăr și miere	37,6	31,8	32,3	26,4	35,0	34,2	29,7	36,9
07 Cafea, ceai, cacao, condimente și preparate ale acestora	85,2	86,5	87,4	85,0	91,1	82,0	74,4	89,8
08 Hrană destinată animalelor (exclusiv cereale nemăcinate)	73,2	51,7	63,0	72,1	80,6	68,5	79,4	79,5
09 Produse și preparate alimentare diverse	74,1	77,6	82,1	87,2	87,4	76,7	83,0	86,4
1 Băuturi și tutun	88,7	62,8	83,9	92,1	103,7	106,8	100,2	116,3
11 Băuturi	50,9	34,3	44,6	56,7	68,9	64,6	61,8	77,8
12 Tutun brut și prelucrat	37,8	28,4	39,3	35,4	34,8	42,2	38,4	38,5
2 Materiale crude, necomestibile, exclusiv combustibil	206,3	203,5	288,6	279,4	271,2	258,3	218,9	264,2
21 Piei crude, piei tăbăcite și blănuri brute	1,4	0,3	0,5	0,3	0,4	0,4	0,2	0,4
22 Semințe și fructe oleaginoase	42,1	32,5	62,0	45,0	37,8	33,6	28,7	61,1
23 Cauciuc brut (inclusiv cauciuc sintetic și regenerat)	31,2	35,2	36,8	32,2	37,9	43,1	42,4	41,4
24 Lemn și plută	23,3	16,7	20,2	27,1	34,9	34,3	25,0	23,3
25 Pastă de hârtie și deșeuri de hârtie	10,2	9,1	12,0	10,0	11,6	8,6	10,4	12,4
26 Fibre textile (cu excepția lânii în fuior și a lânii pieptănate) și deșeurile lor (neprelucrate în fire sau țesături)	22,1	22,0	30,4	29,1	29,3	29,3	29,1	30,7
27 Îngrășăminte naturale și minerale naturale (exclusiv cărbune, petrol și pietre prețioase)	11,5	10,7	15,2	17,2	20,0	19,0	16,9	19,9
28 Minereuri metalifere și deșeuri de metale	29,0	41,9	52,3	44,9	53,3	53,4	37,8	48,0
29 Alte materii brute de origine animală sau vegetală	35,5	35,1	59,0	73,5	46,0	36,7	28,3	27,0
3 Combustibili minerali, lubrifianți și materiale derivate	908,0	724,3	718,6	694,8	791,9	749,1	998,3	1022,2
32 Cărbune, cocs și brichete	6,9	13,1	16,5	37,2	15,9	20,4	15,5	26,7
33 Petrol, produse petroliere și produse înrudite	724,3	581,8	606,6	530,9	633,4	556,9	795,3	754,7
34 Gaz și produse industriale obținute din gaz	86,3	57,1	50,9	54,1	68,6	69,8	73,0	74,5
35 Energie electrică	90,4	72,4	44,6	72,6	74,0	102,0	114,5	166,2

^{r)} Date revizuite. / Revised data.

^{p)} Date provizorii. / Provisional data.

2024						1.I-31.XII 2024	în % față de 1.I-31.XII 2023 1.I-31.XII 2024 in % as against 1.I-31.XII 2023	CODE SITC REV.4
Aug. ^{r)}	Sept. ^{r)}	Oct. ^{r)}	Noi. ^{r)}	Dec. ^{p)}	1.I-31.XII ^{p)}			
Aug. ^{r)}	Sept. ^{r)}	Oct. ^{r)}	Nov. ^{r)}	Dec. ^{p)}	1.I-31.XII ^{p)}			
milioane euro / million euro								
9420,7	10718,8	12175,9	11230,8	9916,0	126083,2	103,3	TOTAL	
845,6	939,1	1074,6	1065,2	1041,7	11449,1	105,3	Food and live animals	
15,2	18,5	18,9	14,1	14,3	217,0	96,5	<i>Live animals</i>	
161,2	176,2	181,9	181,3	164,2	1907,8	106,9	<i>Meat and meat preparations</i>	
99,5	97,5	111,4	107,2	106,3	1205,2	113,4	<i>Dairy products and birds eggs</i>	
36,5	36,9	46,4	47,9	49,1	498,3	108,3	<i>Fish, crustaceans, molluscs</i>	
108,8	118,5	145,2	142,1	130,2	1525,3	91,9	<i>Cereals and cereal preparations</i>	
157,8	180,3	208,3	237,8	269,0	2614,1	112,5	<i>Vegetables and fruit</i>	
							<i>Sugars, sugar preparations</i>	
34,5	38,8	42,2	40,6	32,0	414,4	69,9	<i>and honey</i>	
							<i>Coffee, tea, cocoa, spices</i>	
93,0	114,5	144,1	120,1	114,5	1182,3	120,5	<i>and manufactures thereof</i>	
							<i>Feeding stuff for animals (not including</i>	
61,6	73,8	78,0	81,0	79,6	868,7	100,6	<i>unmilled cereals)</i>	
							<i>Miscellaneous edible products</i>	
77,6	84,1	98,2	93,2	82,4	1015,8	109,9	<i>and preparations</i>	
99,8	106,2	118,6	109,6	117,2	1217,2	101,9	Beverages and tobacco	
66,5	68,6	74,1	69,4	63,8	751,2	96,0	<i>Beverages</i>	
33,3	37,6	44,5	40,2	53,4	466,0	113,0	<i>Tobacco and tobacco manufactures</i>	
213,1	209,9	247,8	255,2	221,7	2931,8	101,8	Crude materials, inedible, except fuels	
0,9	0,3	0,6	0,4	0,7	5,5	53,3	<i>Hides, skins and fur skins, raw</i>	
32,2	32,2	37,9	57,7	43,0	503,5	90,1	<i>Oil seeds and oleaginous fruit</i>	
							<i>Raw rubber (including synthetic and</i>	
46,0	33,0	39,9	36,9	33,0	457,9	115,5	<i>reclaimed)</i>	
18,0	20,3	19,3	18,0	16,5	273,7	94,5	<i>Cork and wood</i>	
15,8	11,0	14,9	13,4	11,3	140,6	127,8	<i>Pulp and waste paper</i>	
							<i>Textile fibres (other than wool tops and</i>	
21,5	25,7	35,1	28,3	26,2	336,6	92,4	<i>wool yarn combed) and their wastes</i>	
							<i>(not manufactured into yarn or fabric)</i>	
12,8	15,2	18,3	15,5	13,8	194,5	110,3	<i>Crude fertilisers and minerals (excluding</i>	
32,9	34,4	44,3	45,7	37,0	526,0	100,6	<i>coal, petroleum and precious stones)</i>	
							<i>Metalliferous ores and metal scrap</i>	
33,1	37,8	37,7	39,2	40,3	493,6	109,5	<i>Crude animal and vegetable</i>	
							<i>materials, n.e.s.</i>	
885,8	825,0	943,6	967,8	1023,0	10344,2	99,6	Mineral fuels, lubricants and related materials	
3,6	2,6	7,1	7,0	6,6	172,3	74,9	<i>Coal, coke and briquettes</i>	
							<i>Petroleum, petroleum products and</i>	
649,9	609,9	712,9	629,3	684,5	7746,1	100,2	<i>related materials</i>	
83,0	86,5	95,2	89,7	102,2	904,5	73,0	<i>Gas, natural and manufactured</i>	
149,2	125,9	128,4	241,8	229,7	1521,3	128,1	<i>Electricity</i>	

**IMPORTURILE CIF PE SECȚIUNI CONFORM CLASIFICĂRII STANDARD
DE COMERȚ INTERNAȚIONAL (CSCI REV. 4) - continuare**
**CIF IMPORTS BY SECTIONS ACCORDING TO STANDARD INTERNATIONAL
TRADE CLASSIFICATION (SITC REV. 4) - continued**

8.

COD CSCI REV.4	2023								
	Dec.	Ian. ^{r)}	Feb. ^{r)}	Mart. ^{r)}	Apr. ^{r)}	Mai ^{r)}	Iun. ^{r)}	Iul. ^{r)}	
	Dec.	Jan. ^{r)}	Feb. ^{r)}	March ^{r)}	April ^{r)}	May ^{r)}	June ^{r)}	July ^{r)}	
milioane euro / million euro									
4	Uleiuri, grăsimi și ceruri de origine animală și vegetală	22,1	22,3	22,9	23,0	24,9	21,8	20,6	24,8
41	Uleiuri și grăsimi de origine animală	4,8	4,6	5,2	3,4	3,8	3,3	4,1	4,6
42	Grăsimi și uleiuri vegetale fixate, brute, rafinate sau fracționate	12,3	14,1	13,4	15,2	17,3	14,1	13,8	16,2
43	Alte uleiuri și grăsimi animale sau vegetale prelucrate; ceară de origine animală sau vegetală, amestecuri sau preparate necomestibile din uleiuri animale sau vegetale	5,0	3,6	4,3	4,5	3,8	4,4	2,7	4,0
5	Produse chimice și produse derivate nespecificate în altă secțiune	1206,9	1358,8	1540,2	1684,1	1526,2	1333,2	1550,1	1610,7
51	Produse chimice organice	95,2	95,2	148,1	225,5	140,3	78,7	232,0	153,1
52	Produse chimice anorganice	57,1	33,1	35,4	36,0	38,1	34,6	34,5	34,8
53	Produse tanante și colorante	41,8	45,0	53,7	59,3	62,3	58,3	58,3	61,5
54	Produse medicale și farmaceutice	417,2	492,6	501,5	546,1	526,7	451,2	522,1	537,2
55	Uleiuri esențiale, rezinoide și substanțe parfumate, preparate pentru toaletă, produse de înfrumusețare	130,5	142,5	155,6	164,0	174,6	159,5	166,0	177,3
56	Îngrășăminte minerale sau chimice	66,4	71,3	114,0	103,7	45,7	43,6	45,2	123,7
57	Materiale plastice sub forme primare	137,0	168,9	179,1	199,9	209,1	213,0	201,8	220,5
58	Materiale plastice prelucrate	101,4	110,6	128,4	136,3	141,9	129,9	126,9	140,3
59	Alte materiale și produse chimice	160,3	199,6	224,4	213,2	187,7	164,2	163,1	162,5
6	Mărfuri manufacturate clasificate în principal după materia primă	1381,2	1539,6	1736,6	1770,3	2013,5	1801,1	1714,5	2053,0
61	Piele brută și altă piele și blană prelucrate	31,4	31,8	36,9	38,6	40,3	39,4	37,9	34,0
62	Cauciuc prelucrat	102,7	130,4	163,9	155,5	151,0	138,3	145,4	156,9
63	Articole din lemn (exclusiv mobilă)	41,4	42,0	49,6	53,6	59,8	58,8	52,3	60,5
64	Hârtie, carton și articole din pastă de celuloză, din hârtie sau din carton	116,8	120,3	131,0	136,0	137,3	137,4	140,0	146,1
65	Fire, țesături, articole textile necuprinse în altă parte și produse conexe	178,8	202,7	231,8	236,3	254,9	250,1	225,7	234,4
66	Articole din minerale nemetalice	106,4	108,2	132,8	149,8	163,6	151,5	145,6	165,7
67	Fier și oțel	312,2	411,2	412,8	406,5	555,0	419,8	379,2	580,0
68	Metale neferoase	144,6	159,0	185,0	185,7	216,1	209,1	203,2	233,6
69	Articole prelucrate din metal	347,0	333,9	392,8	408,4	435,7	396,7	385,2	441,8
7	Mașini și echipamente pentru transport	3703,6	3264,8	3703,7	3773,3	3952,5	3869,5	3872,6	4031,4
71	Mașini generatoare de putere și echipamentele lor	164,3	194,1	200,9	203,6	236,3	242,4	236,7	201,3

^{r)} Date revizuite. / Revised data.

^{p)} Date provizorii. / Provisional data.

2024						1.1-31.XII 2024	în % față de 1.1-31.XII 2023	CODE SITC REV.4
Aug. ^{r)} Aug. ^{r)}	Sept. ^{r)} Sept. ^{r)}	Oct. ^{r)} Oct. ^{r)}	Noi. ^{r)} Nov. ^{r)}	Dec. ^{p)} Dec. ^{p)}	1.1-31.XII ^{p)} 1.1-31.XII ^{p)}	1.1-31.XII 2024 in % as against 1.1-31.XII 2023		
milioane euro / million euro								
						Animal and vegetable oils, fats and waxes	4	
22,2	26,5	29,9	42,3	22,8	304,0	114,4		
3,0	5,0	5,8	4,6	4,0	51,3	89,6	Animal oils and fats	41
							Fixed vegetable fats and oils, crude, refined or fractionated	42
15,8	17,0	19,6	33,8	16,1	206,5	120,2	Animal or vegetable fats and oils, processed; waxes of animal or vegetable origin; inedible mixtures or preparations of animal or vegetable fats and oils, n.e.s.	43
3,3	4,5	4,5	3,9	2,7	46,2	125,5		
						Chemicals and related products, n.e.s.	5	
1238,5	1457,5	1683,2	1422,0	1427,3	17831,7	107,9		
92,2	78,6	114,2	113,1	107,1	1578,2	131,2	Organic chemicals	51
29,9	44,7	75,3	33,5	123,8	553,6	102,5	Inorganic chemicals	52
48,4	56,0	64,0	58,1	43,2	668,1	103,6	Dyeing, tanning and colouring materials	53
398,7	544,5	624,7	513,0	521,5	6180,0	119,9	Medical and pharmaceutical products	54
							Essential oils, resinoids and perfume materials: toilet, polishing and cleansing preparations	55
164,0	190,6	194,9	178,1	159,1	2026,1	108,5		
69,7	56,0	47,8	51,7	76,6	848,9	82,0	Mineral or chemical fertilisers	56
169,1	189,4	218,1	185,2	141,8	2295,8	101,0	Plastics in primary forms	57
111,2	132,0	158,8	129,1	98,1	1543,4	101,8	Plastics in non-primary forms	58
155,3	165,8	185,4	160,1	156,1	2137,5	93,3	Chemical materials and products, n.e.s.	59
						Manufactured goods classified mainly by raw materials	6	
1572,3	1778,2	2151,8	1794,5	1373,4	21298,8	101,9		
							Leather, leather manufactures, n.e.s. and dressed furskins	61
24,0	35,5	38,2	33,5	31,5	421,6	82,2		
145,3	175,9	181,3	159,1	112,1	1815,3	105,9	Rubber manufactures	62
53,5	58,1	59,6	57,5	43,5	648,8	106,4	Wood manufactures (excluding furniture)	63
							Paper, paperboard and articles of paper pulp, of paper or of paperboard	64
133,8	141,2	159,1	145,9	118,4	1646,4	105,1	Textile yarn, fabrics, made-up articles, n.e.s. and related products	65
178,4	217,7	255,3	235,9	179,9	2703,1	93,8		
133,3	145,8	164,2	150,4	101,3	1712,1	100,1	Non-metallic mineral manufactures	66
347,4	359,3	563,4	364,7	295,7	5094,8	102,7	Iron and steel	67
181,6	194,8	234,0	206,6	148,8	2357,5	103,1	Non-ferrous metals	68
374,9	449,9	496,7	440,9	342,1	4899,1	105,2	Manufactures of metals	69
						Machinery and transport equipment	7	
3321,9	4028,8	4439,4	4126,2	3529,3	45913,4	102,0		
							Power generating machinery and equipment	71
142,5	198,2	237,1	226,5	172,6	2492,2	108,7		

**IMPORTURILE CIF PE SECȚIUNI CONFORM CLASIFICĂRII STANDARD
DE COMERȚ INTERNAȚIONAL (CSCI REV. 4) - continuare**
**CIF IMPORTS BY SECTIONS ACCORDING TO STANDARD INTERNATIONAL
TRADE CLASSIFICATION (SITC REV. 4) - continued**

8.

COD CSCI REV.4	2023								
	Dec.	Jan. ^{r)}	Feb. ^{r)}	Mart. ^{r)}	Apr. ^{r)}	Mai ^{r)}	Iun. ^{r)}	Iul. ^{r)}	
	Dec.	Jan. ^{r)}	Feb. ^{r)}	March ^{r)}	April ^{r)}	May ^{r)}	June ^{r)}	July ^{r)}	
	milioane euro / million euro								
72	Mașini și aparate specializate pentru industriile specifice	379,3	196,2	262,7	292,5	315,2	309,5	305,2	364,4
73	Mașini și aparate pentru prelucrarea metalelor	77,6	40,5	53,1	38,3	57,3	54,4	38,9	49,1
74	Mașini și aparate industriale cu aplicații generale; părți și piese detașate ale acestor mașini	462,7	449,2	524,5	511,1	584,0	585,1	522,3	595,9
75	Mașini și aparate de birou sau pentru prelucrarea automată a datelor	144,5	117,8	129,2	127,1	141,0	122,8	139,3	141,7
76	Aparate și echipamente de telecomunicații și pentru înregistrarea și reproducerea sunetului și imaginii	312,7	297,7	273,4	301,2	315,9	302,5	314,7	311,1
77	Mașini, aparate electrice și părți ale acestora (inclusiv echivalentele neelectrice ale mașinilor și aparatelor electrice de uz casnic)	1036,1	1057,0	1147,5	1159,0	1133,5	1093,9	1124,8	1214,5
78	Vehicule rutiere (inclusiv vehicule cu pernă de aer)	812,7	872,1	1071,1	1093,7	1125,2	1078,2	1058,4	1101,3
79	Alte echipamente de transport	313,6	40,0	41,4	46,9	44,2	80,8	132,5	52,0
8	Articole manufacturate diverse	1073,3	975,5	1095,6	1155,0	1247,7	1171,6	1194,1	1249,6
81	Construcții prefabricate; alte instalații și accesorii pentru instalații sanitare, de încălzire și de iluminat	56,0	40,1	57,6	53,0	54,2	51,7	49,2	63,8
82	Mobilă și părțile ei	108,3	89,4	108,6	110,5	121,7	120,2	108,9	125,2
83	Articole de voiaj, sacoșe și similare	17,0	18,3	19,9	20,1	25,3	19,5	21,7	27,3
84	Îmbrăcăminte și accesorii	187,9	194,7	199,3	209,3	246,4	229,1	195,6	225,9
85	Încălțăminte	73,5	84,3	108,7	113,7	118,6	97,6	90,4	116,5
87	Instrumente și aparate profesionale, științifice și de control	212,2	164,3	181,8	194,8	209,8	194,1	198,6	202,3
88	Aparate fotografice, echipamente și furnituri de optică; ceasuri și orologii	25,4	23,6	27,2	31,1	31,3	30,3	28,3	38,2
89	Alte articole diverse	393,0	360,8	392,6	422,5	440,4	429,1	501,4	450,4
9	Bunuri necuprinse în altă secțiune din CSCI	3,8	3,9	4,5	5,9	9,6	4,8	5,7	5,8

^{r)} Date revizuite. / Revised data.

^{p)} Date provizorii. / Provisional data.

2024						1.1-31.XII 2024	în % față de 1.1-31.XII 2023 1.1-31.XII 2024 in % as against 1.1-31.XII 2023	CODE SITC REV.4
Aug. ^{r)} Aug. ^{r)}	Sept. ^{r)} Sept. ^{r)}	Oct. ^{r)} Oct. ^{r)}	Noi. ^{r)} Nov. ^{r)}	Dec. ^{p)} Dec. ^{p)}	1.1-31.XII ^{p)} 1.1-31.XII ^{p)}			
milioane euro / million euro								
242,2	284,2	280,2	271,5	313,6	3437,5	93,8	Machinery specialised for particular industries	72
56,2	55,0	62,0	51,0	59,4	615,1	91,8	Metal working machinery	73
471,1	542,4	605,2	540,1	500,4	6431,2	106,6	General industrial machinery and equipment, and machine parts	74
136,4	137,2	200,2	187,3	139,7	1719,8	111,7	Office machines and automatic data processing machines	75
302,1	334,6	446,3	448,6	310,1	3958,3	100,9	Telecommunications and sound recording and reproducing apparatus and equipment	76
1040,2	1252,9	1342,6	1238,5	1020,3	13824,7	97,3	Electric machinery, apparatus and appliances, and parts thereof (including non-electric counterparts of electric household equipment)	77
856,3	1067,0	1208,5	1104,6	830,3	12466,7	106,0	Road vehicles (including air-cushion vehicles)	78
74,8	157,3	57,2	58,0	182,9	968,0	106,5	Other transport equipment	79
1217,1	1342,4	1474,2	1435,8	1148,6	14707,3	105,2	Miscellaneous manufactured articles	8
55,9	79,4	84,2	68,9	52,7	710,6	106,9	Prefabricated buildings; sanitary plumbing, heating and lighting fixtures and fittings n.e.s	81
116,3	132,9	146,8	140,2	124,7	1445,2	110,3	Furniture and parts thereof	82
23,5	23,9	25,8	22,3	21,2	268,8	110,1	Travel goods, handbags and similar Articles of apparel	83
233,6	287,6	311,2	290,2	260,9	2883,8	111,1	and clothing accessories	84
108,1	128,7	112,8	102,6	77,5	1259,3	99,9	Footwear	85
182,4	214,2	246,8	245,2	206,7	2440,9	108,3	Professional, scientific and controlling instruments and apparatus	87
31,9	35,4	45,0	35,6	34,1	392,0	92,4	Photographic apparatus, equipment and supplies and optical goods, watches and clocks	88
465,5	440,3	501,8	531,0	370,9	5306,6	101,4	Miscellaneous manufactured articles n.e.s.	89
4,4	5,1	12,8	12,3	11,1	85,8	203,3	Goods not elsewhere classified in SITC	9

9. EXPORTURILE FOB PE MARILE CATEGORII ECONOMICE (MCE) FOB EXPORTS BY BROAD ECONOMIC CATEGORIES (BEC)

COD MCE	2023							
	Dec. Dec.	Jan. ^{r)} Jan. ^{r)}	Feb. ^{r)} Feb. ^{r)}	Mart. ^{r)} March ^{r)}	Apr. ^{r)} April ^{r)}	Mai ^{r)} May ^{r)}	Iun. ^{r)} June ^{r)}	Iul. ^{r)} July ^{r)}
milioane euro / million euro								
TOTAL	6143,5	7082,3	7954,8	7952,5	8302,1	7238,6	7733,5	8318,3
1 Alimente și băuturi	600,6	534,3	589,3	552,5	594,3	490,8	536,7	937,4
11 Produse de bază (primare)	381,3	305,9	352,2	306,3	316,0	240,8	292,8	687,6
111 În principal destinate pentru industrie	352,8	279,0	324,3	277,7	284,6	206,4	239,5	631,4
112 În principal destinate pentru consumul casnic	28,5	27,0	27,9	28,7	31,4	34,4	53,3	56,2
12 Produse prelucrate	219,3	228,4	237,0	246,2	278,4	249,9	243,9	249,8
121 În principal destinate pentru industrie	37,5	38,2	33,1	29,9	34,2	33,7	25,6	28,8
122 În principal destinate pentru consumul casnic	181,8	190,2	203,9	216,3	244,2	216,3	218,3	221,0
2 Aprovizionări industriale nespecificate în altă parte	1308,7	1642,1	1770,1	1753,2	1976,7	1641,7	1589,1	1717,3
21 Produse de bază	261,5	245,7	286,3	214,5	200,7	173,2	190,3	148,5
22 Produse prelucrate	1047,1	1396,4	1483,8	1538,7	1776,0	1468,5	1398,8	1568,8
3 Combustibili și lubrifianți	296,0	323,9	337,6	259,2	301,1	307,4	349,6	403,5
31 Produse de bază	6,8	9,8	7,7	7,6	60,3	73,3	79,9	93,9
32 Produse prelucrate	289,2	314,2	330,0	251,6	240,8	234,1	269,7	309,6
321 Carburanți pentru motoare	88,3	119,5	121,7	90,0	112,5	107,8	104,9	117,1
322 Alți carburanți	200,9	194,6	208,2	161,7	128,3	126,3	164,8	192,5
4 Bunuri de capital (exclusiv echipamente de transport) și părți și accesorii	1455,3	1667,5	1855,3	1950,3	1899,2	1661,3	1700,0	1731,2
41 Bunuri de capital (exclusiv materiale de transport)	736,7	826,4	922,3	991,5	932,2	845,9	869,5	885,4
42 Subansamble, piese și accesorii	718,6	841,1	933,0	958,8	967,0	815,4	830,5	845,8
5 Echipament de transport și părți și accesorii	1407,9	1820,4	2034,8	2035,2	2042,6	1813,4	2211,4	2045,4
51 Automobile pentru transportul persoanelor	486,4	528,8	630,5	642,2	530,3	510,5	774,4	692,9
52 Alte echipamente de transport	79,5	109,8	102,7	138,2	160,7	111,2	235,9	169,9
521 Destinate pentru industrie	69,3	91,2	80,2	107,5	122,4	82,7	204,4	143,9
522 Nedestinate pentru industrie	10,2	18,6	22,5	30,7	38,4	28,5	31,5	25,9
53 Subansamble, piese și accesorii	842,0	1181,8	1301,6	1254,8	1351,6	1191,7	1201,1	1182,7
6 Bunuri de consum nespecificate în altă parte	942,4	1032,8	1293,4	1296,2	1406,6	1203,9	1187,0	1295,4
61 Durabile	245,7	266,6	316,4	307,8	310,2	290,1	282,1	287,6
62 Semi-durabile	384,0	431,1	485,4	462,5	488,7	428,5	439,5	491,8
63 Nedurabile	312,8	335,1	491,6	525,9	607,8	485,3	465,3	516,0
7 Bunuri necuprinse în altă parte	132,5	61,3	74,3	105,9	81,5	120,1	159,7	188,1

10. EXPORTURILE FOB PE CLASE DE BAZĂ DIN SISTEMUL CONTURILOR NAȚIONALE (SCN) FOB EXPORTS BY BASIC CLASSES OF THE SYSTEM OF NATIONAL ACCOUNTS (SNA)

COD SCN	2023							
	Dec. Dec.	Jan. ^{r)} Jan. ^{r)}	Feb. ^{r)} Feb. ^{r)}	Mart. ^{r)} March ^{r)}	Apr. ^{r)} April ^{r)}	Mai ^{r)} May ^{r)}	Iun. ^{r)} June ^{r)}	Iul. ^{r)} July ^{r)}
milioane euro / million euro								
TOTAL	6143,5	7082,3	7954,8	7952,5	8302,1	7238,6	7733,5	8318,3
1 Bunuri de capital	806,0	917,6	1002,5	1099,0	1054,5	928,6	1073,9	1029,4
2 Bunuri intermediare	3467,3	4186,6	4578,1	4443,6	4802,7	4088,5	4130,6	4692,3
3 Bunuri de consum	1162,9	1268,6	1547,7	1571,8	1720,5	1483,1	1490,0	1598,6
4 Bunuri necuprinse în cele 3 clase	707,3	709,6	826,5	838,1	724,3	738,4	1039,0	998,1

^{r)} Date revizuite. / Revised data.

^{p)} Date provizorii. / Provisional data.

2024						1.1-31.XII 2024 în % față de 1.1-31.XII 2023 1.1-31.XII 2024 in % as against 1.1-31.XII 2023	CODE BEC
Aug. ^{r)} Aug. ^{r)}	Sept. ^{r)} Sept. ^{r)}	Oct. ^{r)} Oct. ^{r)}	Noi. ^{r)} Nov. ^{r)}	Dec. ^{p)} Dec. ^{p)}	1.1-31.XII ^{p)} 1.1-31.XII ^{p)}		
milioane euro / million euro							
6546,1	8148,2	8445,3	8389,6	6580,4	92691,7	99,6	TOTAL
629,6	691,0	625,0	667,9	561,4	7410,2	87,9	Food and beverages
410,2	423,8	360,3	389,8	329,1	4414,8	79,8	<i>Basic (primary) goods</i>
366,4	372,5	309,7	351,0	299,2	3941,7	77,3	<i>Mainly for industry</i>
							<i>Mainly for household consumption</i>
43,8	51,3	50,5	38,8	29,9	473,1	108,3	
219,4	267,3	264,8	278,1	232,2	2995,3	103,6	<i>Processed goods</i>
20,0	32,3	21,4	24,7	17,3	339,1	74,8	<i>Mainly for industry</i>
							<i>Mainly for household consumption</i>
199,3	235,0	243,4	253,4	215,0	2656,2	109,0	
1317,3	1629,9	1699,7	1705,7	1232,7	19675,4	93,6	Industrial supplies not elsewhere specified
103,5	130,8	178,8	208,8	158,2	2239,3	76,7	<i>Basic (primary) goods</i>
1213,8	1499,1	1520,9	1496,9	1074,4	17436,1	96,3	<i>Processed goods</i>
394,9	399,7	452,7	460,3	441,1	4431,0	92,8	Fuels and lubricants
95,3	96,5	110,4	105,1	97,7	837,4	82,3	<i>Basic (primary) goods</i>
299,5	303,3	342,3	355,2	343,3	3593,6	95,7	<i>Processed goods</i>
121,0	110,4	126,7	128,2	108,9	1368,7	103,1	<i>Motor fuels</i>
178,6	192,9	215,6	227,0	234,4	2224,9	91,6	<i>Other fuels</i>
1519,5	1909,3	1838,8	1807,8	1440,6	20980,8	99,0	Capital goods (except transport equipment) and parts and accessories thereof
							<i>Capital goods (except transport equipment)</i>
762,8	1022,5	929,9	920,8	752,5	10661,8	100,1	
756,6	886,8	908,8	887,0	688,2	10319,0	97,9	<i>Parts and accessories</i>
1527,5	2067,5	2306,5	2150,1	1750,0	23804,8	108,8	Transport equipments and parts and accessories thereof
273,0	634,2	775,2	754,4	637,7	7383,9	115,6	<i>Passengers motor cars</i>
152,3	157,9	167,0	126,9	241,2	1873,7	169,7	<i>Other transport equipment</i>
104,1	136,9	148,3	108,3	196,7	1526,5	218,0	<i>Industrial</i>
48,2	21,1	18,8	18,6	44,5	347,2	86,0	<i>Non-industrial</i>
1102,2	1275,4	1364,3	1268,9	871,1	14547,3	101,1	<i>Parts and accessories</i>
1072,8	1310,2	1425,1	1387,7	1009,2	14920,3	105,7	Consumer goods not elsewhere specified
250,3	316,3	367,2	367,8	242,6	3605,0	100,0	<i>Durable</i>
358,8	478,2	522,7	500,6	367,6	5455,4	95,6	<i>Semi-durable</i>
463,7	515,8	535,1	519,3	399,0	5859,8	122,1	<i>Non-durable</i>
84,6	140,5	97,5	210,1	145,6	1469,2	87,5	Goods not elsewhere classified

2024						1.1-31.XII 2024 în % față de 1.1-31.XII 2023 1.1-31.XII 2024 in % as against 1.1-31.XII 2023	CODE SNA
Aug. ^{r)} Aug. ^{r)}	Sept. ^{r)} Sept. ^{r)}	Oct. ^{r)} Oct. ^{r)}	Noi. ^{r)} Nov. ^{r)}	Dec. ^{p)} Dec. ^{p)}	1.1-31.XII ^{p)} 1.1-31.XII ^{p)}		
milioane euro / million euro							
6546,1	8148,2	8445,3	8389,6	6580,4	92691,7	99,6	TOTAL
867,0	1159,3	1078,2	1029,1	949,2	12188,3	107,3	<i>Capital goods</i>
3836,4	4486,2	4630,0	4569,4	3440,5	51884,8	94,4	<i>Intermediate goods</i>
1364,1	1617,6	1737,8	1698,6	1298,5	18396,8	105,8	<i>Consumer goods</i>
478,6	885,1	999,3	1092,7	892,2	10221,8	108,8	<i>Goods not included in the 3 classes</i>

IMPORTURILE CIF PE MARILE CATEGORII ECONOMICE (MCE)

11. CIF IMPORTS BY BROAD ECONOMIC CATEGORIES (BEC)

COD MCE	2023							
	Dec. Dec.	Jan. ^{r)} Jan. ^{r)}	Feb. ^{r)} Feb. ^{r)}	Mart. ^{r)} March ^{r)}	Apr. ^{r)} April ^{r)}	Mai ^{r)} May ^{r)}	Iun. ^{r)} June ^{r)}	Iul. ^{r)} July ^{r)}
milioane euro / million euro								
TOTAL	9576,1	9060,0	10133,9	10457,3	10962,5	10214,6	10530,0	11262,7
1 Alimente și băuturi	990,8	897,9	963,1	1005,1	1049,1	929,4	856,0	957,6
11 Produse de bază (primare)	314,9	287,7	334,9	344,8	336,0	280,2	217,3	251,1
111 În principal destinate pentru industrie	81,8	69,1	102,2	98,0	88,3	80,5	65,7	104,1
112 În principal destinate pentru consumul casnic	233,1	218,5	232,7	246,8	247,7	199,7	151,6	147,1
12 Produse prelucrate	676,0	610,3	628,3	660,3	713,2	649,2	638,7	706,5
121 În principal destinate pentru industrie	48,4	46,1	48,3	48,7	54,5	47,4	45,5	53,9
122 În principal destinate pentru consumul casnic	627,6	564,2	580,0	611,5	658,7	601,7	593,3	652,6
2 Aprovizionări industriale nespecificate în altă parte	2410,4	2646,7	3031,8	3229,3	3350,5	3043,7	3109,1	3456,2
21 Produse de bază	143,7	163,9	197,7	190,8	181,4	175,7	153,6	148,9
22 Produse prelucrate	2266,7	2482,7	2834,1	3038,5	3169,0	2868,0	2955,5	3307,3
3 Combustibili și lubrifianți	900,7	720,2	711,3	672,2	759,4	707,1	957,9	982,2
31 Produse de bază	445,4	455,8	432,4	287,5	327,3	296,9	526,4	591,5
32 Produse prelucrate	455,4	264,5	278,9	384,7	432,1	410,2	431,5	390,7
321 Carburanți pentru motoare	6,8	6,1	5,7	8,6	7,8	6,6	9,4	9,3
322 Alți carburanți	448,5	258,3	273,2	376,1	424,3	403,6	422,1	381,4
4 Bunuri de capital (exclusiv echipamente de transport) și părți și accesorii	2440,1	2104,5	2325,0	2365,8	2499,6	2403,9	2403,5	2637,4
41 Bunuri de capital (exclusiv materiale de transport)	1465,0	1098,8	1246,8	1290,7	1392,4	1373,5	1387,3	1542,0
42 Subansamble, piese și accesorii	975,1	1005,7	1078,2	1075,2	1107,2	1030,5	1016,2	1095,4
5 Echipament de transport și părți și accesorii	1340,3	1214,6	1453,5	1476,7	1528,2	1529,3	1559,7	1483,9
51 Automobile pentru transportul persoanelor	263,7	283,8	356,3	348,2	368,1	392,8	379,5	377,2
52 Alte echipamente de transport	428,1	172,3	220,8	250,2	265,7	255,1	297,7	210,5
521 Destinate pentru industrie	419,5	163,3	204,6	230,9	244,6	231,7	273,8	189,4
522 Nedestinate pentru industrie	8,6	9,0	16,2	19,3	21,1	23,4	23,9	21,0
53 Subansamble, piese și accesorii	648,4	758,6	876,4	878,2	894,4	881,5	882,5	896,2
6 Bunuri de consum nespecificate în altă parte	1355,6	1417,5	1584,0	1640,2	1704,0	1519,5	1477,8	1655,4
61 Durabile	213,8	189,0	224,0	234,8	257,6	253,6	230,5	264,2
62 Semi-durabile	485,8	489,5	540,1	572,0	615,0	555,6	513,7	588,9
63 Nedurabile	655,9	739,0	819,8	833,4	831,4	710,2	733,6	802,3
7 Bunuri necuprinse în altă parte	138,2	58,5	65,1	68,0	71,6	81,7	166,1	89,9

IMPORTURILE CIF PE CLASE DE BAZĂ DIN SISTEMUL CONTURILOR NAȚIONALE (SCN)

12. CIF IMPORTS BY BASIC CLASSES OF THE SYSTEM OF NATIONAL ACCOUNTS (SNA)

COD SCN	2023							
	Dec. Dec.	Jan. ^{r)} Jan. ^{r)}	Feb. ^{r)} Feb. ^{r)}	Mart. ^{r)} March ^{r)}	Apr. ^{r)} April ^{r)}	Mai ^{r)} May ^{r)}	Iun. ^{r)} June ^{r)}	Iul. ^{r)} July ^{r)}
milioane euro / million euro								
TOTAL	9576,1	9060,0	10133,9	10457,3	10962,5	10214,6	10530,0	11262,7
1 Bunuri de capital	1884,5	1262,1	1451,5	1521,6	1637,0	1605,2	1661,1	1731,5
2 Bunuri intermediare	5057,9	5240,2	5842,4	5993,1	6246,5	5784,2	6067,4	6578,8
3 Bunuri de consum	2224,9	2209,2	2412,9	2517,9	2631,5	2344,3	2246,5	2476,1
4 Bunuri necuprinse în cele 3 clase	408,8	348,4	427,1	424,8	447,5	481,0	555,0	476,3

^{r)} Date revizuite. / Revised data.^{p)} Date provizorii. / Provisional data.

2024						1.1-31.XII 2024 în % față de 1.1-31.XII 2023 1.1-31.XII 2024 in % as against 1.1-31.XII 2023	CODE BEC
Aug. ^{r)} Aug. ^{r)}	Sept. ^{r)} Sept. ^{r)}	Oct. ^{r)} Oct. ^{r)}	Noi. ^{r)} Nov. ^{r)}	Dec. ^{p)} Dec. ^{p)}	1.1-31.XII ^{p)} 1.1-31.XII ^{p)}		
milioane euro / million euro							
9420,7	10718,8	12175,9	11230,8	9916,0	126083,2	103,3	TOTAL
898,0	987,2	1118,7	1133,8	1068,7	11864,6	105,7	Food and beverages
221,8	238,0	275,7	316,8	338,6	3442,9	105,1	Basic (primary) goods
77,6	75,1	86,7	101,3	82,9	1031,4	91,4	Mainly for industry
							Mainly for household
144,2	163,0	189,0	215,5	255,7	2411,5	112,4	consumption
676,2	749,1	843,0	817,0	730,1	8421,7	106,0	Processed goods
48,2	53,6	57,7	67,9	46,6	618,4	81,0	Mainly for industry
							Mainly for household
628,0	695,5	785,3	749,1	683,5	7803,3	108,6	consumption
2666,8	2956,1	3551,4	3026,9	2595,7	36664,2	102,6	Industrial supplies not elsewhere specified
110,2	124,2	156,8	160,0	152,2	1915,6	96,9	Basic (primary) goods
2556,7	2831,8	3394,6	2866,9	2443,5	34748,7	102,9	Processed goods
851,9	792,1	900,2	936,7	1009,5	10000,8	98,8	Fuels and lubricants
500,6	463,1	561,7	480,0	533,0	5456,0	101,7	Basic (primary) goods
351,4	329,1	338,5	456,7	476,6	4544,8	95,4	Processed goods
10,7	6,0	10,0	8,4	9,5	98,0	113,1	Motor fuels
340,7	323,1	328,5	448,3	467,0	4446,8	95,1	Other fuels
2205,1	2532,4	2796,9	2667,9	2336,5	29278,6	98,8	Capital goods (except transport equipment) and parts and accessories thereof
1273,7	1455,6	1659,2	1621,8	1427,6	16769,4	102,1	Capital goods (except transport equipment)
931,4	1076,8	1137,7	1046,1	908,9	12509,2	94,6	Parts and accessories
1193,9	1584,1	1678,1	1565,5	1302,0	17569,6	107,9	Transport equipments and parts and accessories thereof
311,0	390,8	437,0	396,2	318,3	4359,2	110,8	Passengers motor cars
174,7	290,2	223,0	199,7	307,7	2867,6	92,7	Other transport equipment
162,2	278,0	207,9	189,2	297,7	2673,3	91,5	Industrial
12,5	12,2	15,2	10,4	10,1	194,3	112,6	Non-industrial
708,2	903,1	1018,1	969,6	676,0	10342,8	111,8	Parts and accessories
1461,8	1805,2	2076,3	1786,4	1547,6	19675,7	110,2	Consumer goods not elsewhere specified
234,3	298,6	404,9	317,3	240,2	3149,2	116,8	Durable
580,3	685,1	737,1	678,9	548,8	7105,2	105,2	Semi-durable
647,2	821,4	934,4	790,2	758,6	9421,4	112,1	Non-durable
143,0	61,8	54,2	113,6	56,1	1029,6	86,4	Goods not elsewhere classified

2024						1.1-31.XII 2024 în % față de 1.1-31.XII 2023 1.1-31.XII 2024 in % as against 1.1-31.XII 2023	CODE SNA
Aug. ^{r)} Aug. ^{r)}	Sept. ^{r)} Sept. ^{r)}	Oct. ^{r)} Oct. ^{r)}	Noi. ^{r)} Nov. ^{r)}	Dec. ^{p)} Dec. ^{p)}	1.1-31.XII ^{p)} 1.1-31.XII ^{p)}		
milioane euro / million euro							
9420,7	10718,8	12175,9	11230,8	9916,0	126083,2	103,3	TOTAL
1435,9	1733,6	1867,1	1811,0	1725,3	19442,7	100,5	Capital goods
5273,5	5850,9	6741,8	6140,1	5310,0	71068,8	101,3	Intermediate goods
2246,5	2675,9	3065,8	2761,4	2496,8	30084,7	110,0	Consumer goods
464,8	458,5	501,2	518,2	383,9	5486,9	105,2	Goods not included in the 3 classes

**EXPORTURILE FOB CONFORM CLASIFICĂRII PRODUSELOR
ȘI SERVICIILOR ASOCIATE ACTIVITĂȚILOR (CPSA 2015)**
FOB EXPORTS ACCORDING TO CLASSIFICATION
13. OF PRODUCTS BY ACTIVITIES (CPA 2015)

COD CPSA		2023							
		Dec. Dec.	Jan. ^{r)} Jan. ^{r)}	Feb. ^{r)} Feb. ^{r)}	Mart. ^{r)} March ^{r)}	Apr. ^{r)} April ^{r)}	Mai ^{r)} May ^{r)}	Iun. ^{r)} June ^{r)}	Iul. ^{r)} July ^{r)}
		milioane euro / million euro							
TOTAL		6143,5	7082,3	7954,8	7952,5	8302,1	7238,6	7733,5	8318,3
01	Produse ale agriculturii și vânătorii	536,6	436,0	509,5	403,2	381,2	280,3	343,2	707,1
02	Produse ale silviculturii și exploatării forestiere	1,5	2,4	1,9	2,1	1,9	1,6	1,7	1,5
03	Pește și alte animale acvatice, produse de acvacultură	1,7	1,3	1,4	1,3	1,8	1,3	1,4	1,9
05	Cărbune și lignit	1,0	1,5	2,6	0,6	*)	0,7	0,5	1,3
06	Petrol brut și gaze naturale	5,4	7,6	4,6	6,6	59,9	72,4	79,0	92,2
07	Mineruri metalifere	0,5	6,7	5,4	0,3	7,9	6,7	11,6	8,2
08	Alte minerale și produse de carieră	4,9	7,0	7,2	8,5	7,0	5,2	6,5	5,1
10	Produse alimentare	247,9	254,6	262,6	268,2	289,7	266,5	243,5	265,3
11	Băuturi	28,3	28,8	27,1	33,3	43,3	37,2	45,3	37,6
12	Produse din tutun	87,8	90,0	166,0	154,7	181,3	182,3	183,4	193,9
13	Produse ale industriei textile	87,5	119,4	125,2	122,2	128,8	107,8	105,2	108,6
14	Articole de îmbrăcăminte	142,5	171,7	189,9	181,1	188,2	168,5	181,5	201,3
15	Piei și produse din piele	86,5	106,4	118,3	112,0	110,1	103,6	98,1	113,6
16	Produse rezultate din prelucrarea lemnului (exclusiv mobilier), articole din paie și din alte materiale vegetale împletite	113,9	144,6	159,9	166,2	180,7	155,4	154,5	160,2
17	Hârtie și produse din hârtie	48,9	57,0	59,0	56,7	62,3	60,9	55,9	62,6
19	Produse de cocserie; produse obținute din prelucrarea țiteiului	188,2	226,0	225,0	182,5	194,1	172,0	190,2	239,8
20	Substanțe și produse chimice	169,5	193,3	219,9	256,1	241,2	203,5	190,8	211,8
21	Produse farmaceutice de bază și preparate farmaceutice	96,5	105,4	172,5	185,6	253,4	151,1	140,7	171,9
22	Produse din cauciuc și mase plastice	315,5	428,0	468,0	462,6	476,0	428,7	427,0	441,4
23	Alte produse din minerale nemetalice	42,8	52,6	60,3	61,7	63,2	58,0	59,1	63,1
24	Produse ale industriei metalurgice	239,0	353,2	350,7	395,6	408,1	395,7	356,3	384,3
25	Produse ale industriei construcțiilor metalice și produse din metal (exclusiv mașini, utilaje și echipamente)	261,2	240,2	270,6	308,2	457,1	327,1	343,9	393,2
26	Calculatoare și produse electronice și optice	446,3	451,0	495,5	523,2	482,8	436,0	459,8	462,0
27	Echipamente electrice	820,8	974,7	1082,8	1080,2	1129,9	981,3	990,7	1002,5
28	Mașini, utilaje și echipamente neclasificate în altă parte	510,9	625,7	712,5	705,3	732,9	650,9	650,8	682,0
29	Autovehicule de transport rutier, remorci și semiremorci	1136,1	1419,0	1616,7	1588,0	1567,6	1394,8	1685,1	1585,6
30	Alte mijloace de transport	75,9	110,8	109,1	209,9	160,4	117,8	230,6	219,5
31	Mobilă	155,1	191,4	207,3	198,9	215,0	193,7	193,8	192,5
32	Alte produse industriale neclasificate în altă parte	64,7	68,0	84,6	78,9	90,6	80,2	86,5	87,4
35	Energie electrică, gaze, apă caldă și aer condiționat	103,0	93,5	106,3	74,4	52,1	61,7	80,4	78,1
	Alte produse necuprinse în altă parte	123,0	114,3	132,5	124,5	133,5	135,7	136,4	142,7

^{r)} Date revizuite. / Revised data.

^{p)} Date provizorii. / Provisional data.

*) Valori sub 0,05. / Values under 0.05.

2024						1.1-31.XII 2024	în % față de 1.1-31.XII 2023	1.1-31.XII 2024	CODE CPA
Aug. ^{r)} Aug. ^{r)}	Sept. ^{r)} Sept. ^{r)}	Oct. ^{r)} Oct. ^{r)}	Noi. ^{r)} Nov. ^{r)}	Dec. ^{p)} Dec. ^{p)}	1.1-31.XII ^{p)} 1.1-31.XII ^{p)}	in % as against 1.1-31.XII 2023			
milioane euro / million euro									
6546,1	8148,2	8445,3	8389,6	6580,4	92691,7	99,6	TOTAL		
410,9	434,3	395,8	467,1	380,6	5149,3	73,1	Products of agriculture and hunting	01	
							Products of forestry and logging	02	
1,1	1,4	2,8	1,7	1,7	21,8	82,0	Fish and other fishing products, aquaculture products	03	
2,2	1,8	1,8	1,7	1,9	19,7	145,3	Coal and lignite	05	
0,1	0,1	0,6	0,6	0,1	8,7	73,4	Crude petroleum and natural gas	06	
95,0	96,2	109,5	104,2	97,3	824,5	82,5	Metal ores	07	
2,6	8,1	6,7	6,4	4,5	75,1	199,6	Other mining and quarrying products	08	
5,6	6,6	5,6	4,3	4,9	73,5	118,9	Food products	10	
235,0	273,0	285,9	309,3	255,1	3208,7	100,9	Beverages	11	
33,5	42,0	32,8	35,2	27,7	423,8	107,5	Tobacco products	12	
186,8	200,8	196,5	177,1	134,7	2047,6	121,9	Textile products	13	
76,0	111,8	118,5	116,8	82,4	1322,7	90,0	Wearing apparel	14	
161,2	204,6	215,9	204,6	154,1	2222,7	99,9	Leather and related products	15	
72,5	114,7	121,0	108,7	81,8	1260,7	90,2	Wood and products of wood (except furniture); articles of straw and plaiting materials	16	
124,1	149,7	155,8	149,0	118,0	1818,1	99,6	Paper and paper products	17	
51,1	66,0	64,5	66,1	50,0	712,2	101,1	Coke and refined petroleum products	19	
234,6	220,1	277,3	248,2	230,1	2639,8	101,0	Chemicals and chemical products	20	
204,6	198,5	226,5	212,1	189,5	2547,7	95,4	Basic pharmaceutical products and pharmaceutical preparations	21	
135,6	160,3	168,9	170,4	135,8	1951,6	157,4	Rubber and plastic products	22	
394,6	442,5	480,4	464,3	312,0	5225,5	100,8	Other non metallic mineral products	23	
52,2	57,4	62,7	62,3	46,3	698,8	103,9	Basic metals	24	
282,8	325,6	351,4	379,1	249,5	4232,3	91,6	Fabricated metal products (except machinery and equipment)	25	
224,5	414,9	307,5	328,3	225,9	3841,5	89,7	Computer, electronic and optical products	26	
413,5	605,7	497,9	520,6	419,3	5767,4	100,2	Electrical equipment	27	
920,6	1074,8	1132,5	1095,0	780,5	12245,5	98,5	Machinery and equipment n.e.s.	28	
546,8	666,9	696,3	665,8	534,6	7870,4	101,5	Motor vehicles, trailers and semi-trailers	29	
1095,2	1633,1	1824,4	1720,9	1299,6	18430,1	107,6	Other transport equipment	30	
156,4	129,2	147,0	190,5	296,6	2077,8	136,1	Furniture	31	
176,2	206,5	229,0	223,5	160,6	2388,6	96,5	Other manufactured goods n.e.s.	32	
59,5	87,6	101,2	101,1	68,1	993,5	108,2	Electricity, gas, steam and air conditioning	35	
72,1	86,8	73,9	108,7	121,9	1010,0	81,8	Other products n.e.s.		
119,2	127,1	154,6	146,0	115,2	1581,7	104,7			

**IMPORTURILE CIF CONFORM CLASIFICĂRII PRODUSELOR
ȘI SERVICIILOR ASOCIATE ACTIVITĂȚILOR (CPSA 2015)**
**14. CIF IMPORTS ACCORDING TO CLASSIFICATION
OF PRODUCTS BY ACTIVITIES (CPA 2015)**

COD CPSA		2023							
		Dec.	Jan. ^{r)}	Feb. ^{r)}	Mart. ^{r)}	Apr. ^{r)}	Mai ^{r)}	Iun. ^{r)}	Iul. ^{r)}
		Dec.	Jan. ^{r)}	Feb. ^{r)}	March ^{r)}	April ^{r)}	May ^{r)}	June ^{r)}	July ^{r)}
		milioane euro / million euro							
TOTAL		9576,1	9060,0	10133,9	10457,3	10962,5	10214,6	10530,0	11262,7
01	Produse ale agriculturii și vânătorii	323,9	316,1	382,5	388,0	347,3	296,9	237,7	246,5
02	Produse ale silviculturii și exploatării forestiere	8,9	5,3	8,2	12,4	15,3	15,1	10,7	7,8
03	Pește și alte animale acvatice, produse de acvacultură	13,8	9,7	10,3	11,5	11,1	9,5	8,5	9,8
05	Cărbune și lignit	2,7	2,7	5,0	6,7	3,4	5,9	2,5	7,9
06	Petrol brut și gaze naturale	438,3	449,7	424,4	275,4	319,2	285,9	519,3	580,9
07	Mineruri metalifere	4,9	7,8	14,8	10,7	17,0	9,9	5,3	6,9
08	Alte minerale și produse de carieră	8,5	8,5	11,6	12,8	14,2	14,5	14,0	13,7
10	Produse alimentare	756,3	683,5	704,5	734,9	783,8	703,5	698,9	757,8
11	Băuturi	53,7	36,0	47,0	59,4	71,8	68,3	65,6	81,7
12	Produse din tutun	37,2	27,5	37,9	34,6	34,8	40,9	37,1	37,4
13	Produse ale industriei textile	176,4	194,7	226,5	233,2	244,9	241,1	218,9	231,3
14	Articole de îmbrăcăminte	187,3	192,8	197,5	206,4	244,5	225,6	193,0	224,4
15	Piei și produse din piele	117,4	130,5	161,5	168,0	180,4	152,0	145,3	173,3
16	Produse rezultate din prelucrarea lemnului (exclusiv mobilier), articole din paie și din alte materiale vegetale împletite	54,9	52,8	61,7	68,1	77,5	75,7	64,7	74,7
17	Hârtie și produse din hârtie	134,4	136,8	152,2	155,1	159,1	155,7	160,4	168,1
19	Produse de cocserie; produse obținute din prelucrarea țiteiului	374,6	194,7	237,9	333,1	388,3	346,6	352,5	260,4
20	Substanțe și produse chimice	679,6	788,0	947,8	1034,9	897,9	794,3	943,8	970,1
21	Produse farmaceutice de bază și preparate farmaceutice	433,3	508,5	516,6	562,7	544,7	470,6	538,8	552,6
22	Produse din cauciuc și mase plastice	358,6	405,8	469,1	486,2	496,2	460,2	456,7	491,4
23	Alte produse din minerale nemetalice	115,4	116,6	144,5	162,0	177,4	162,6	157,2	179,6
24	Produse ale industriei metalurgice	500,4	584,8	616,3	608,4	793,4	653,3	600,5	833,4
25	Produse ale industriei construcțiilor metalice și produse din metal (exclusiv mașini, utilaje și echipamente)	461,5	403,9	469,4	497,1	507,8	485,1	547,2	547,4
26	Calculatoare și produse electronice și optice	931,0	865,3	857,0	916,5	926,4	874,4	912,1	911,0
27	Echipamente electrice	745,1	752,5	854,4	834,1	854,9	817,2	831,3	954,3
28	Mașini, utilaje și echipamente neclasificate în altă parte	993,5	761,4	923,8	924,8	1045,3	1068,9	982,5	1108,5
29	Autovehicule de transport rutier, remorci și semiremorci	898,2	989,1	1184,3	1212,7	1247,0	1190,7	1150,5	1181,9
30	Alte mijloace de transport	346,0	79,1	84,3	86,7	112,2	127,8	219,8	100,9
31	Mobilă	103,0	83,8	102,9	104,5	115,5	113,2	103,0	117,6
32	Alte produse industriale neclasificate în altă parte	181,1	148,9	174,7	187,8	200,1	187,1	181,8	199,9
35	Energie electrică, gaze, apă caldă și aer condiționat	90,4	72,4	44,6	72,6	74,0	102,0	114,5	166,2
	Alte produse necuprinse în altă parte	45,8	51,0	60,5	56,1	57,0	60,2	56,1	65,4

^{r)} Date revizuite. / Revised data.

^{p)} Date provizorii. / Provisional data.

2024						1.I-31.XII 2024	în % față de 1.I-31.XII 2023	1.I-31.XII 2024	CODE CPA
Aug. ^{r)} Aug. ^{r)}	Sept. ^{r)} Sept. ^{r)}	Oct. ^{r)} Oct. ^{r)}	Noi. ^{r)} Nov. ^{r)}	Dec. ^{p)} Dec. ^{p)}	1.I-31.XII ^{p)} 1.I-31.XII ^{p)}	in % as against 1.I-31.XII 2023			
milioane euro / million euro									
9420,7	10718,8	12175,9	11230,8	9916,0	126083,2	103,3	TOTAL		
210,9	234,2	274,5	316,8	338,4	3589,8	101,4	Products of agriculture and hunting	01	
							Products of forestry	02	
4,9	5,7	6,1	5,2	5,1	101,8	94,5	and logging		
							Fish and other fishing	03	
10,5	9,9	10,5	11,0	15,7	128,0	106,2	products,aquaculture products		
0,4	0,4	4,4	4,2	4,2	47,7	71,8	Coal and lignite	05	
496,5	459,6	554,0	473,2	526,3	5364,3	101,9	Crude petroleum and natural gas	06	
1,7	1,0	0,4	0,8	0,4	76,8	68,1	Metal ores	07	
10,3	10,2	12,1	11,5	9,4	142,8	109,5	Other mining and quarrying products	08	
723,7	808,3	914,8	898,9	813,3	9226,1	106,8	Food products	10	
68,4	71,1	75,5	70,8	65,1	780,6	93,9	Beverages	11	
32,9	36,4	43,8	38,2	52,0	453,5	113,1	Tobacco products	12	
169,3	211,0	251,8	230,3	182,9	2635,8	93,0	Textile products	13	
232,1	285,2	308,6	287,8	257,7	2855,6	110,5	Wearing apparel	14	
153,8	183,4	171,6	152,7	126,1	1898,6	97,1	Leather and related products	15	
							Wood and products of wood	16	
							(except furniture); articles of straw		
65,8	72,3	72,2	69,8	54,0	809,3	104,1	and plaiting materials		
158,3	161,9	185,4	170,4	139,8	1903,3	107,1	Paper and paper products	17	
							Coke and refined petroleum	19	
232,2	230,8	246,4	240,6	255,6	3319,2	87,4	products		
772,9	794,3	902,6	806,0	730,3	10382,8	102,1	Chemicals and chemical products	20	
							Basic pharmaceutical products and	21	
415,4	566,8	645,2	534,9	544,5	6401,3	118,8	pharmaceutical preparations		
433,3	504,7	545,6	476,1	362,3	5587,4	104,3	Rubber and plastic products	22	
145,0	158,7	178,9	163,0	110,8	1856,2	100,7	Other non metallic mineral products	23	
546,5	586,8	861,6	600,0	565,9	7850,7	104,3	Basic metals	24	
							Fabricated metal products	25	
							(except machinery and		
533,8	545,2	576,6	586,9	421,7	6122,2	101,2	equipment)		
							Computer, electronic	26	
880,8	993,6	1173,3	1156,4	892,4	11359,2	97,9	and optical products		
777,0	941,2	1056,4	949,3	778,1	10400,6	100,4	Electrical equipment	27	
							Machinery and	28	
831,3	970,1	1053,4	953,4	943,6	11567,1	103,0	equipment n.e.s.		
							Motor vehicles, trailers and	29	
927,1	1165,5	1343,3	1230,8	907,0	13729,9	106,5	semi-trailers		
107,2	191,8	96,5	85,1	207,7	1498,9	105,9	Other transport equipment	30	
109,7	124,8	136,6	129,9	116,7	1358,1	110,4	Furniture	31	
							Other manufactured	32	
169,3	212,6	271,3	265,3	205,1	2403,7	108,3	goods n.e.s.		
							Electricity, gas, steam	35	
149,2	125,9	128,4	241,8	229,7	1521,3	128,1	and air conditioning		
50,5	55,2	74,3	69,7	54,1	710,3	110,5	Other products n.e.s.		

15. EXPORTURILE FOB PE SECȚIUNI ȘI CAPITOLE ALE NOMENCLATORULUI COMBINAT (N.C.) FOB EXPORTS BY SECTIONS AND CHAPTERS OF THE COMBINED NOMENCLATURE (C.N.)

COD NC	2023 Dec. Dec.	Jan. ^{r)}	Feb. ^{r)}	Mart. ^{r)}	Apr. ^{r)}	Mai ^{r)}	Iun. ^{r)}	Iul. ^{r)}	
		Jan. ^{r)}	Feb. ^{r)}	March ^{r)}	April ^{r)}	May ^{r)}	June ^{r)}	July ^{r)}	
		milioane euro / million euro							
TOTAL	6143,5	7082,3	7954,8	7952,5	8302,1	7238,6	7733,5	8318,3	
I Animale vii și produse animale	94,8	95,2	103,1	124,2	131,2	133,3	101,8	108,3	
1 Animale vii	42,3	37,5	42,7	52,8	62,7	66,5	35,1	40,0	
2 Carne și organe comestibile	25,6	26,3	28,3	36,0	32,1	31,0	31,7	30,1	
3 Pește și crustacee, moluște și alte nevertebrate acvatice	3,5	3,4	3,4	3,2	3,5	3,0	2,8	4,2	
4 Lapte și produse lactate; ouă; miere; produse comestibile de origine animală nespecificate în altă parte	21,6	25,4	26,7	29,9	30,6	30,5	29,9	31,0	
5 Alte produse de origine animală	1,9	2,6	2,0	2,4	2,4	2,3	2,3	3,0	
II Produse vegetale	505,4	408,5	475,1	354,6	326,3	223,1	323,9	676,3	
6 Plante vii și produse de floricultură	0,2	2,4	0,6	0,5	0,7	1,0	0,3	0,1	
7 Legume, plante, rădăcini și tuberculi, alimentare	7,5	4,1	4,8	4,1	7,0	9,7	13,2	20,6	
8 Fructe comestibile	5,7	3,8	3,3	3,6	3,6	4,1	22,3	16,9	
9 Cafea, ceai, mate și condimente	3,6	4,1	4,3	4,4	5,0	4,1	4,9	3,8	
10 Cereale	314,0	271,0	336,7	247,1	221,7	147,6	209,9	412,5	
11 Produse ale industriei morăritului; malț; amidon	8,4	10,5	10,9	8,6	9,9	12,7	15,4	7,4	
12 Seminte și fructe oleaginoase; plante industriale sau medicinale; paie și furaje	166,0	112,6	114,3	86,0	78,2	43,4	57,6	214,8	
13 Gume, rășini și alte seve și extracte vegetale	0,1	*)	0,1	0,1	0,1	0,2	*)	0,1	
14 Materiale pentru împletit și alte produse de origine vegetală, necuprinse în altă parte	*)	*)	*)	0,1	0,1	0,3	0,2	0,1	
III Grăsimi și uleiuri animale sau vegetale	38,5	39,5	33,1	29,8	36,7	38,1	25,4	29,6	
15 Grăsimi și uleiuri animale sau vegetale	38,5	39,5	33,1	29,8	36,7	38,1	25,4	29,6	
IV Produse alimentare, băuturi și tutun	262,4	265,2	351,7	348,7	400,2	370,5	363,9	391,4	
16 Preparate din carne și pește	23,4	21,7	22,3	23,7	28,1	22,3	21,1	23,2	
17 Zaharuri și produse zaharoase	5,3	5,9	6,7	8,2	10,5	7,2	7,0	7,9	
18 Cacao și preparate din cacao	14,5	12,4	14,8	13,5	13,0	11,5	9,5	11,1	
19 Preparate pe bază de cereale, de făină, de amidon; produse de patiserie	30,3	33,7	37,5	40,4	42,8	37,5	37,5	39,4	
20 Preparate din legume, fructe sau din alte părți de plante	10,0	9,6	9,1	9,4	11,3	10,4	10,6	12,1	
21 Preparate alimentare diverse	30,7	35,9	41,4	35,7	43,2	34,5	33,5	40,3	
22 Băuturi alcoolice și nealcoolice; oțet	29,1	27,3	26,4	32,8	42,8	37,2	42,7	36,7	
23 Reziduri și deșeuri ale industriei alimentare; nutrețuri pentru animale	31,3	28,2	27,4	30,2	27,2	27,5	18,5	26,8	
24 Tutun și înlocuitori de tutun prelucrați	87,9	90,4	166,0	154,7	181,3	182,3	183,5	193,9	
V Produse minerale	314,1	348,1	362,9	283,9	331,7	329,9	375,8	435,7	
25 Sare; sulf, pietre; ipsos, var și ciment	8,5	11,5	11,9	15,2	13,6	11,2	12,7	11,3	
26 Minereuri, zgură și cenușă	0,6	7,0	5,9	1,1	8,5	7,4	12,2	8,8	
27 Combustibili și uleiuri minerale; materiale bituminoase; ceruri minerale	305,0	329,5	345,1	267,6	309,5	311,3	351,0	415,5	

^{r)} Date revizuite. / Revised data.

^{p)} Date provizorii. / Provisional data.

^{*)} Valori sub 0,05. / Values under 0.05.

2024						1.1-31.XII 2024 în % față de 1.1-31.XII 2023 1.1-31.XII 2024 in % as against 1.1-31.XII 2023	CODE CN
Aug. ^{r)} Aug. ^{r)}	Sept. ^{r)} Sept. ^{r)}	Oct. ^{r)} Oct. ^{r)}	Noi. ^{r)} Nov. ^{r)}	Dec. ^{p)} Dec. ^{p)}	1.1-31.XII ^{p)} 1.1-31.XII ^{p)}		
milioane euro / million euro							
6546,1	8148,2	8445,3	8389,6	6580,4	92691,7	99,6	TOTAL
85,7	95,3	105,2	121,8	114,2	1319,4	107,4	Live animals and animal products I
23,4	24,0	30,0	44,3	45,9	505,0	96,3	Live animals 1
29,2	35,1	38,2	42,2	37,2	397,3	122,9	Meat and edible offal 2
4,2	4,4	4,2	3,8	4,9	44,8	121,4	Fish and crustaceans, molluscs and other aquatic invertebrates 3
26,5	29,5	30,3	28,5	24,6	343,5	110,7	Milk and dairy products; eggs; honey; edible animal products n.e.s. 4
2,4	2,3	2,5	2,9	1,8	28,8	86,4	Other products of animal origin 5
395,4	417,3	374,6	434,3	345,0	4754,3	71,6	Vegetable products II
0,3	0,2	0,1	0,2	2,7	9,1	189,8	Live plants, flower products 6
16,3	22,5	21,4	11,6	7,5	142,6	107,5	Edible vegetables, roots and tubers 7
10,0	8,1	6,9	8,0	4,7	95,3	104,4	Edible fruits 8
3,4	4,1	5,9	4,6	4,7	53,3	119,6	Coffee, tea, mate and spices 9
251,0	177,7	166,9	270,5	244,7	2957,4	71,6	Cereals 10
5,5	8,0	9,1	9,4	8,2	115,6	93,1	Products of the milling industry; malt; starch 11
108,7	196,4	164,0	130,0	72,4	1378,4	65,2	Seeds and fruits; industrial and medicinal plants; straw and fodder 12
0,1	0,2	0,2	0,1	0,1	1,1	109,4	Lac; gums, resins and other vegetable saps and extracts 13
0,1	0,2	0,1	*)	*)	1,4	114,6	Vegetable plaiting materials; vegetable products not elsewhere specified 14
19,4	31,7	21,1	25,0	18,1	347,3	77,8	Animal or vegetable fats and oils III
19,4	31,7	21,1	25,0	18,1	347,3	77,8	Animal or vegetable fats and oils 15
366,6	405,5	411,2	408,0	322,5	4405,3	111,6	Prepared foodstuffs, beverages and tobacco IV
22,0	23,5	26,2	25,8	22,7	282,7	103,3	Preparation of meat and fish 16
6,7	7,0	7,3	6,4	5,0	86,0	53,7	Sugar and sugar confectionery 17
13,0	21,1	21,1	19,6	19,0	179,6	118,3	Cocoa and cocoa preparations 18
35,6	40,9	47,7	46,6	38,5	478,0	116,6	Preparations of cereals, flour, starch, milk; pastry products 19
9,9	11,1	13,3	12,9	12,0	131,8	110,0	Preparations of vegetables, fruit or other parts of plants 20
34,4	36,9	39,8	44,6	33,9	454,1	112,9	Miscellaneous edible preparations 21
33,2	41,7	32,8	35,2	27,8	416,7	110,2	Alcoholic and non-alcoholic beverages; vinegar 22
25,0	22,4	26,5	39,8	28,8	328,3	88,5	Residues and waste from the food industry; animal fodder 23
186,8	200,8	196,5	177,1	134,7	2048,1	121,8	Tobacco and manufactured tobacco substitutes 24
417,4	424,9	484,7	480,6	464,4	4739,9	92,9	Mineral products V
10,8	11,3	11,9	8,5	8,7	138,7	116,0	Salt; sulphur, stone; plaster; lime and cement 25
2,8	8,8	7,4	7,0	5,2	82,1	194,3	Ores, slag and ash 26
403,7	404,8	465,4	465,1	450,5	4519,1	91,5	Mineral fuels and oils; bituminous substances; mineral waxes 27

EXPORTURILE FOB PE SECȚIUNI ȘI CAPITOLE ALE NOMENCLATORULUI

COMBINAT (N.C.) - continuare

15. FOB EXPORTS BY SECTIONS AND CHAPTERS OF THE COMBINED
NOMENCLATURE (C.N.) - continued

COD NC		2023								
		Dec. Dec.	Jan. ^{r)} Jan. ^{r)}	Feb. ^{r)} Feb. ^{r)}	Mart. ^{r)} March ^{r)}	Apr. ^{r)} April ^{r)}	Mai ^{r)} May ^{r)}	Iun. ^{r)} June ^{r)}	Iul. ^{r)} July ^{r)}	
		milioane euro / million euro								
VI	Produse chimice	223,1	242,4	325,2	383,0	436,7	301,6	280,2	330,6	
28	Produse chimice anorganice	13,0	13,0	14,5	14,5	18,1	14,5	17,6	17,1	
29	Produse chimice organice	14,9	22,5	20,4	27,1	26,1	22,1	19,2	20,4	
30	Produse farmaceutice	93,3	101,5	167,0	180,8	249,3	147,5	135,3	168,6	
31	Îngrășăminte	7,0	6,6	7,6	14,6	9,3	6,1	3,6	9,3	
32	Extracte tanante sau colorante; tanini și derivații lor; coloranți, pigmenți și alte materiale colorante; culori și vopsele; chit și masticuri; cerneluri	8,3	10,9	12,7	13,6	15,4	12,0	11,9	16,4	
33	Uleiuri esențiale și rezinoide; produse de parfumerie sau de toaletă și preparate cosmetice	38,0	35,8	37,1	41,4	42,1	38,6	39,7	38,0	
34	Săpunuri; preparate pentru spălat și lubrifiante, ceară dentară, paste de modelat	30,3	26,6	28,4	27,4	32,4	30,7	30,3	33,7	
35	Substanțe albuminoide; produse pe bază de amidon; cleiuri; enzime	2,0	2,3	2,4	3,1	3,3	3,0	2,7	3,6	
36	Pulberi și explozivi, articole de pirotehnie; chibrituri; aliaje piroferice; materiale inflamabile	1,6	1,9	1,4	1,5	3,5	2,3	2,1	2,3	
37	Produse fotografice sau cinematografice	0,2	0,4	0,3	0,5	0,3	0,3	0,4	0,3	
38	Produse diverse ale industriei chimice	14,4	20,8	33,3	58,4	36,9	24,5	17,6	20,9	
VII	Materiale plastice, cauciuc și articole din acestea	347,4	476,9	522,9	511,8	524,4	470,4	469,3	482,2	
39	Materiale plastice și articole din materiale plastice	162,4	194,4	220,3	213,7	227,2	195,1	193,2	210,4	
40	Cauciuc și articole din cauciuc	184,9	282,4	302,6	298,2	297,3	275,3	276,1	271,9	
VIII	Piei crude, piei tăbăcite, blănuri și produse din acestea	29,3	33,5	35,2	36,3	34,4	34,8	31,7	34,0	
41	Piei brute și piei tăbăcite	3,0	4,0	4,0	4,1	3,6	3,3	3,2	3,6	
42	Obiecte din piele	26,2	29,5	31,1	30,0	30,7	29,2	28,3	30,2	
43	Blănuri și articole din blană; blănuri artificiale	0,1	0,1	0,1	2,1	0,1	2,4	0,2	0,2	
IX	Produse din lemn, exclusiv mobilier	113,2	145,0	159,0	163,8	179,4	154,2	153,0	158,2	
44	Lemn, cărbune de lemn și articole din lemn	112,9	144,2	158,4	162,9	178,6	153,5	152,3	157,4	
45	Plută și articole din plută	0,1	0,1	*)	0,1	*)	*)	*)	*)	
46	Produse din împletituri de fibre vegetale sau de nuiele	0,3	0,7	0,6	0,8	0,7	0,7	0,7	0,8	
X	Pastă de lemn, hârtie, carton și articole din acestea	53,6	61,7	63,5	64,8	69,5	66,1	62,8	67,0	
47	Pastă din lemn; deșeuri de hârtie	2,1	3,7	4,0	3,0	3,6	5,3	3,3	5,7	
48	Hârtie și carton; articole din hârtie și carton	41,8	47,9	49,0	48,7	54,8	52,4	49,8	52,4	
49	Cărți, ziare și alte produse imprimate	9,7	10,1	10,5	13,0	11,2	8,4	9,7	8,8	

^{r)} Date revizuite. / Revised data.^{p)} Date provizorii. / Provisional data.^{*)} Valori sub 0,05. / Values under 0.05.

2024						1.1-31.XII 2024	în % față de 1.1-31.XII 2023 1.1-31.XII 2024 in % as against 1.1-31.XII 2023	CODE CN
Aug. ^{r)} Aug. ^{r)}	Sept. ^{r)} Sept. ^{r)}	Oct. ^{r)} Oct. ^{r)}	Noi. ^{r)} Nov. ^{r)}	Dec. ^{p)} Dec. ^{p)}	1.1-31.XII ^{p)} 1.1-31.XII ^{p)}			
milioane euro / million euro								
291,6	314,8	336,9	329,0	286,5	3858,6	120,8	Chemical products	VI
11,3	13,6	16,0	17,6	17,1	185,0	104,3	<i>Inorganic chemicals</i>	28
24,9	18,5	23,3	21,3	28,1	273,9	122,4	<i>Organic chemicals</i>	29
130,9	155,3	165,3	166,4	130,8	1898,5	160,5	<i>Pharmaceutical products</i>	30
10,3	12,1	9,7	3,9	8,0	101,1	56,9	<i>Fertilizers</i>	31
							<i>Tanning or dyeing extracts; tannins and their derivatives; dyes, pigments and other dyestuff; paints and varnishes; putty and mastics; inks</i>	32
14,3	15,4	17,0	15,5	13,6	168,7	118,4	<i>Essential oils and resinoids; perfumery, cosmetic or toilet preparations</i>	33
41,6	41,6	44,0	51,4	41,8	493,1	98,5	<i>Soap; washing and lubricating preparations, dental wax, modeling pastes</i>	34
37,7	33,5	32,4	30,2	23,6	366,9	89,3	<i>Albuminoidal substances; modified starch; glues; enzymes</i>	35
2,6	3,3	4,7	4,1	2,3	37,3	105,6	<i>Explosives; pyrotechnic products; matches; pyrophoric alloys; certain combustible preparation</i>	36
2,0	3,5	3,0	1,8	1,8	27,3	128,9	<i>Photographic or cinematographic goods</i>	37
0,3	0,4	0,3	0,4	0,2	4,0	105,7	<i>Miscellaneous chemical products</i>	38
15,8	17,5	21,3	16,4	19,2	302,6	94,8		
438,1	480,2	526,4	508,5	344,6	5755,6	100,2	Plastics, rubber and articles thereof	VII
167,2	193,1	214,6	210,8	149,6	2389,6	100,0	<i>Plastics and articles thereof</i>	39
270,9	287,1	311,8	297,7	195,0	3366,0	100,4	<i>Rubber and articles thereof</i>	40
20,2	35,3	38,9	37,5	29,0	400,9	96,4	Raw hides and skins, leather, furskins and articles thereof	VIII
1,8	3,5	5,4	5,6	4,1	46,3	97,3	<i>Raw hides and skins and leather</i>	41
18,2	29,5	33,4	31,8	24,8	346,7	95,4	<i>Leather goods</i>	42
0,2	2,3	0,1	0,1	0,1	8,0	154,4	<i>Furskins and artificial fur; manufactures thereof</i>	43
122,9	146,9	154,5	147,4	117,1	1801,5	99,7	Wood and articles of wood, excluding furniture	IX
122,5	146,5	153,6	146,8	116,6	1793,3	99,5	<i>Wood, charcoal and articles of wood</i>	44
*)	*)	0,1	*)	*)	0,5	92,2	<i>Cork and articles of cork</i>	45
0,3	0,4	0,8	0,5	0,5	7,6	190,3	<i>Manufactures of straw, of esparto or of other plaiting materials, basketware and wickerwork</i>	46
58,9	69,8	72,6	70,3	55,6	782,6	103,0	Pulp of wood, paper, paperboard and articles thereof	X
3,4	5,2	4,0	4,2	2,8	48,3	134,9	<i>Pulp of wood; waste of paper</i>	47
44,5	56,3	56,3	54,6	43,7	610,5	100,3	<i>Paper and paperboard; articles of paper and paperboard</i>	48
11,0	8,2	12,3	11,4	9,0	123,7	107,5	<i>Printed books, newspapers and other products of the printing industry</i>	49

**EXPORTURILE FOB PE SECȚIUNI ȘI CAPITOLE ALE NOMENCLATORULUI
COMBINAT (N.C.) - continuare**
FOB EXPORTS BY SECTIONS AND CHAPTERS OF THE COMBINED
15. NOMENCLATURE (C.N.) - continued

COD NC		2023							
		Dec. Dec.	Jan. ^{r)} Jan. ^{r)}	Feb. ^{r)} Feb. ^{r)}	Mart. ^{r)} March ^{r)}	Apr. ^{r)} April ^{r)}	Mai ^{r)} May ^{r)}	Iun. ^{r)} June ^{r)}	Iul. ^{r)} July ^{r)}
		milioane euro / million euro							
XI	Materiale textile și articole din acestea	229,9	298,1	322,8	309,0	323,8	280,8	291,1	314,4
50	Mătase	5,5	8,8	8,9	9,1	7,5	6,7	8,3	7,5
51	Lână, păr fin sau grosier de animale; fire și țesături din păr de cal	6,0	13,1	14,7	14,7	16,6	12,0	11,6	11,7
52	Bumbac	4,7	5,5	5,5	6,3	7,3	5,8	6,1	5,0
53	Alte fibre textile vegetale; fire de hârtie și țesături din fire de hârtie	0,6	0,8	0,6	0,4	0,4	0,4	0,3	0,3
54	Filamente sintetice sau artificiale	8,4	15,0	15,3	14,7	14,8	12,5	13,2	13,2
55	Fibre sintetice sau artificiale discontinue	9,7	13,6	14,9	13,3	14,7	13,6	12,8	14,3
56	Vată, pâslă, fire speciale; sfoară, cordoane, frânghii, articole din acestea	6,9	9,5	10,8	10,6	10,6	8,4	8,1	9,1
57	Covoare și alte acoperitoare de podea din materiale textile	2,2	2,5	2,4	2,2	2,1	1,4	1,3	1,9
58	Țesături speciale; țesături buclate; dantele, tapiserie; pasmanterii, broderii	3,7	6,2	6,4	6,2	6,7	6,1	5,2	6,0
59	Țesături impregnate, cauciucate, acoperite la suprafață sau stratificate; articole tehnice din materiale textile	10,8	14,1	13,4	14,6	14,0	11,9	11,6	12,1
60	Țesături croșetate sau tricotate	1,6	3,7	2,7	2,6	2,7	2,6	2,4	2,3
61	Articole și accesorii de îmbrăcăminte, tricotate sau croșetate	43,9	58,8	55,9	53,5	65,1	57,2	65,6	64,5
62	Articole și accesorii de îmbrăcăminte, altele decât tricotate sau croșetate	93,4	109,0	130,1	122,6	118,6	106,6	110,4	130,8
63	Alte articole textile confecționate	32,2	37,4	41,2	38,2	42,8	35,6	34,3	35,7
XII	Încălțăminte, pălării, umbrele și articole similare	75,2	89,8	104,1	97,5	97,7	88,7	87,7	102,2
64	Încălțăminte și părți ale acesteia	72,0	87,3	101,6	94,6	93,1	86,1	85,1	100,0
65	Obiecte de acoperit capul și părți ale acestora	2,5	1,5	1,7	2,3	3,6	1,6	1,7	1,5
66	Umbrele de ploaie, umbrele de soare, bastoane, bastoane-scaun, bice, cravașe și părți ale acestora	0,5	0,5	0,3	0,4	0,5	0,6	0,6	0,5
67	Pene și puf prelucrate și articole din pene sau din puf; flori artificiale; articole din păr uman	0,2	0,5	0,4	0,3	0,4	0,3	0,3	0,3
XIII	Articole din piatră, ipsos, ciment, ceramică, sticlă și din materiale similare	38,7	47,4	55,9	54,8	56,6	53,0	53,9	56,3
68	Articole din piatră, ipsos, ciment, azbest, mică și materiale similare	8,4	9,0	11,3	12,8	12,9	10,5	10,3	11,2
69	Produse ceramice	9,7	11,3	16,0	13,4	13,4	13,2	12,9	13,4
70	Sticlă și articole din sticlă	20,5	27,1	28,6	28,6	30,3	29,3	30,7	31,8

^{r)} Date revizuite. / Revised data.

^{p)} Date provizorii. / Provisional data.

2024						1.1-31.XII 2024	în % față de 1.1-31.XII 2023 1.1-31.XII 2024 in % as against 1.1-31.XII 2023	CODE CN
Aug. ^{r)} Aug. ^{r)}	Sept. ^{r)} Sept. ^{r)}	Oct. ^{r)} Oct. ^{r)}	Noi. ^{r)} Nov. ^{r)}	Dec. ^{p)} Dec. ^{p)}	1.1-31.XII ^{p)} 1.1-31.XII ^{p)}			
milioane euro / million euro								
240,2	321,0	339,3	325,9	237,0	3603,5	95,8	Textiles and textile articles	XI
2,7	8,3	8,9	7,7	4,3	88,7	86,8	<i>Silk</i>	50
6,0	10,5	10,9	10,3	6,3	138,5	82,9	<i>Wool, fine or coarse animal hair; horsehair yarn and woven fabric</i>	51
4,5	5,6	5,5	5,6	3,3	66,1	86,6	<i>Cotton</i>	52
0,3	0,3	0,4	0,8	0,9	5,8	82,8	<i>Other vegetable textile fibres; paper yarn and woven fabric of paper yarn</i>	53
8,5	12,7	13,2	13,2	10,3	156,7	92,2	<i>Man-made filaments</i>	54
9,0	15,5	14,8	12,8	9,6	158,7	85,7	<i>Man-made staple fibres</i>	55
6,7	9,0	10,9	9,7	6,4	109,7	102,0	<i>Wadding, felt, special yarns; twine, cords, ropes, articles thereof</i>	56
1,6	2,3	2,3	2,5	2,2	24,8	102,1	<i>Carpets and other textile floor coverings</i>	57
4,2	5,7	6,0	5,5	3,7	68,0	93,0	<i>Special woven fabrics; tufted textile fabrics;lace, tapestries; trimmings, embroidery</i>	58
11,3	12,7	14,3	13,6	10,4	154,1	87,3	<i>Impregnated, coated, covered or laminated textile fabrics; technical articles of textiles</i>	59
1,6	3,0	3,3	3,3	1,8	32,1	93,2	<i>Knitted or crocheted fabrics</i>	60
57,9	71,6	81,0	78,2	60,7	769,9	114,0	<i>Knitted or crocheted clothing and accessories</i>	61
100,1	127,4	128,6	120,6	88,3	1393,1	93,8	<i>Not knitted or crocheted clothing and accessories</i>	62
25,6	36,4	39,2	42,0	28,9	437,3	91,4	<i>Other ready-made textile articles</i>	63
63,7	99,1	107,1	94,1	67,1	1098,7	87,9	Footwear, headgear, umbrellas and similar articles	XII
61,7	96,3	103,3	90,3	64,3	1063,9	87,5	<i>Footwear and parts thereof</i>	64
1,3	2,0	2,6	2,5	1,8	24,2	109,1	<i>Headgear and parts thereof</i>	65
0,4	0,5	0,7	0,9	0,7	6,5	108,6	<i>Umbrellas, sun umbrellas, walking sticks, seat-sticks, whips, riding crops and parts thereof</i>	66
0,3	0,2	0,3	0,4	0,4	4,1	85,4	<i>Prepared feathers and down and articles made of feathers or of down; artificial hair flowers; articles of human hair</i>	67
48,3	53,4	57,0	59,1	43,2	638,8	103,8	Articles of stone, plaster, cement, ceramic, glass and similar materials	XIII
8,9	9,0	10,0	10,4	7,7	124,0	96,2	<i>Articles of stone, plaster, cement, asbestos, mica and similar materials</i>	68
12,1	13,7	14,0	15,7	11,1	160,1	103,0	<i>Ceramic products</i>	69
27,2	30,7	33,0	33,0	24,4	354,6	107,2	<i>Glass and glassware</i>	70

**EXPORTURILE FOB PE SECȚIUNI ȘI CAPITOLE ALE NOMENCLATORULUI
COMBINAT (N.C.) - continuare**
**15. FOB EXPORTS BY SECTIONS AND CHAPTERS OF THE COMBINED
NOMENCLATURE (C.N.) - continued**

COD NC	2023 Dec. Dec.	Jan. ^{r)}	Feb. ^{r)}	Mart. ^{r)}	Apr. ^{r)}	Mai ^{r)}	Iun. ^{r)}	Iul. ^{r)}	
		Jan. ^{r)}	Feb. ^{r)}	March ^{r)}	April ^{r)}	May ^{r)}	June ^{r)}	July ^{r)}	
milioane euro / million euro									
XV	Metale comune și articole din acestea	446,5	609,8	639,1	673,2	865,8	684,4	629,8	733,8
72	Fontă, fier și oțel	130,1	169,4	165,0	199,9	188,0	195,1	179,0	174,9
73	Produse din fontă, fier și oțel	150,6	205,2	226,5	220,8	405,7	229,7	208,2	300,7
74	Cupru și articole din cupru	23,8	24,1	25,8	24,8	31,6	30,0	26,2	24,7
75	Nichel și articole din nichel	1,2	1,3	0,8	1,2	0,7	1,2	1,0	1,0
76	Aluminiu și articole din aluminiu	84,3	134,5	144,0	147,5	163,7	153,6	143,9	161,6
78	Plumb și articole din plumb	2,2	3,1	3,0	2,2	3,7	2,8	2,7	2,8
79	Zinc și articole din zinc	0,2	0,5	0,5	0,5	0,5	0,3	0,2	0,6
80	Cositor și articole din cositor	0,7	1,0	0,8	0,5	0,5	0,6	0,4	0,9
81	Alte metale comune; cermeturi	1,9	2,6	3,4	3,1	2,6	3,0	2,2	2,8
82	Unelte și scule, tacâmuri din metale comune	7,3	7,8	9,3	9,4	8,7	9,4	7,6	8,8
83	Articole diverse din metale comune	44,2	60,2	60,1	63,3	60,1	58,7	58,5	55,1
XVI	Mașini și aparate, echipamente electrice; aparate de înregistrat sau de reprodus sunetul și imaginile	1751,1	2022,9	2280,9	2303,5	2363,4	2099,6	2136,9	2144,6
84	Cazane, turbine, motoare, aparate și dispozitive mecanice, părți ale acestora	629,7	738,2	839,0	840,4	858,3	785,8	780,1	809,3
85	Mașini, aparate și echipamente electrice; aparate de înregistrat sau de reprodus sunetul și imagini de televiziune	1121,4	1284,7	1441,9	1463,0	1505,1	1313,8	1356,8	1335,3
XVII	Mijloace și materiale de transport	1036,6	1311,1	1474,0	1552,4	1464,9	1282,2	1670,8	1590,4
86	Vehicule și echipamente pentru căile ferate și de comunicații	17,7	25,2	26,3	45,6	28,7	26,5	23,7	36,8
87	Automobile, tractoare și alte vehicule terestre	981,2	1231,1	1401,0	1390,2	1358,9	1204,8	1484,5	1409,6
88	Aeronave, nave spațiale	32,9	51,4	43,3	42,6	50,2	44,5	41,9	43,6
89	Vapoare, nave și structuri plutitoare	4,7	3,4	3,4	74,1	27,1	6,4	120,7	100,4
XVIII	Instrumente și aparate optice, fotografice, cinematografice, medico-chirurgicale și similare; ceasuri; instrumente muzicale; părți și accesoriile acestora	214,7	254,7	274,8	259,4	260,4	217,0	228,3	233,3
90	Instrumente și aparate optice, fotografice, cinematografice, medico-chirurgicale și similare	212,6	251,5	271,5	256,7	257,4	214,6	225,9	229,5
91	Ceasornicărie	1,3	1,9	2,0	1,1	1,6	1,0	1,1	1,7
92	Instrumente muzicale; părți și accesoriile acestora	0,8	1,3	1,4	1,5	1,4	1,3	1,2	2,0
XX	Mărfuri și produse diverse	211,7	250,2	270,3	266,0	285,3	258,9	260,5	261,0
94	Mobilă; aparate de iluminat și alte articole similare; construcții prefabricate	180,5	219,0	235,7	232,2	248,9	223,4	222,7	223,5
95	Jucării, jocuri, articole pentru divertisment sau pentru sport	19,2	17,2	19,5	21,0	23,3	22,3	25,2	23,7
96	Articole diverse	12,0	14,0	15,2	12,8	13,0	13,2	12,6	13,8
XXII	Bunuri necuprinse în alte secțiuni din Nomenclatorul Combinat	157,2	82,5	101,1	135,9	113,9	151,9	186,6	169,0

^{r)} Date revizuite. / Revised data.

^{p)} Date provizorii. / Provisional data.

2024						1.1-31.XII 2024	în % față de 1.1-31.XII 2023	CODE CN
Aug. ^{r)} Aug. ^{r)}	Sept. ^{r)} Sept. ^{r)}	Oct. ^{r)} Oct. ^{r)}	Noi. ^{r)} Nov. ^{r)}	Dec. ^{p)} Dec. ^{p)}	1.1-31.XII ^{p)} 1.1-31.XII ^{p)}	1.1-31.XII 2024 in % as against 1.1-31.XII 2023		
milioane euro / million euro								
494,6	676,1	656,1	658,2	448,8	7769,6	94,4	Base metals and articles of base metal	XV
108,4	126,1	147,0	166,2	100,9	1920,0	85,3	<i>Pig-iron, iron and steel</i>	72
174,4	295,5	220,8	220,3	146,2	2853,9	90,9	<i>Products of pig-iron, iron and steel</i>	73
17,8	24,9	31,7	25,5	19,7	306,8	89,3	<i>Copper and articles thereof</i>	74
0,6	1,3	0,8	0,7	0,8	11,3	101,5	<i>Nickel and articles thereof</i>	75
136,5	151,2	172,2	165,7	122,9	1797,4	112,1	<i>Aluminium and articles thereof</i>	76
2,6	2,7	3,4	2,7	2,3	33,9	96,4	<i>Lead and articles thereof</i>	78
0,3	0,3	1,2	0,3	0,3	5,4	116,9	<i>Zinc and articles thereof</i>	79
0,5	0,6	0,2	0,5	0,4	6,9	83,4	<i>Tin and articles thereof</i>	80
3,2	3,1	3,4	2,6	2,2	34,2	79,5	<i>Other base metals; cermets</i>	81
							<i>Tools and implements,</i>	82
8,3	8,7	8,6	13,1	8,1	107,7	106,9	<i>cutlery of base metal</i>	
42,0	61,7	67,0	60,5	45,1	692,2	100,5	<i>Miscellaneous articles of base metal</i>	83
Machinery and mechanical appliances; electrical equipment; sound and image recorders and reproducers								
1881,4	2362,8	2373,3	2307,8	1721,2	25998,3	99,0		XVI
641,3	814,2	854,3	823,6	669,6	9454,1	100,4	<i>Boilers, turbines, engines, mechanical apparatus and devices, parts thereof</i>	84
							<i>Machinery and mechanical appliances and electrical equipment; sound and television image recorders and reproducers</i>	85
1240,1	1548,6	1519,0	1484,2	1051,6	16544,2	98,2		
Vehicles and associated transport equipment								
1047,3	1490,6	1684,2	1637,3	1400,8	17606,0	113,8		XVII
26,3	40,2	31,3	35,6	23,8	370,1	145,9	<i>Railway or tramway locomotives and rolling-stock</i>	86
							<i>Vehicles, tractors and other ground vehicles</i>	87
919,9	1405,6	1572,6	1480,4	1139,8	15998,2	110,7		
34,5	39,1	43,3	42,4	44,6	521,3	124,1	<i>Aircrafts, spacecrafts</i>	88
66,6	5,7	37,0	78,9	192,7	716,4	213,1	<i>Ships, boats and floating structures</i>	89
Optical, photographic, cinematographic, medical or surgical instruments and apparatus and similar; clocks and watches; musical Instruments; parts and accessories thereof								
214,8	268,3	256,9	263,5	224,2	2955,7	98,0		XVIII
211,9	265,5	253,4	260,4	221,9	2920,3	98,0	<i>Optical, photographic, cinematographic, medical or surgical instruments and apparatus and similar</i>	90
2,3	1,2	1,6	1,8	1,2	18,5	87,0	<i>Clocks and watches</i>	91
0,7	1,6	1,9	1,4	1,2	16,9	111,5	<i>Musical instruments; parts and accessories thereof</i>	92
232,7	276,7	311,1	307,6	218,3	3198,5	98,2	Miscellaneous manufactured articles	XX
							<i>Furniture; lighting fittings and other similar articles;</i>	94
202,1	237,7	266,4	258,2	186,4	2756,2	96,8	<i>prefabricated buildings</i>	
							<i>Toys, games, sport or entertainment articles</i>	95
19,3	24,5	29,0	29,4	18,7	273,1	111,3		
11,3	14,5	15,7	19,9	13,3	169,2	102,5	<i>Miscellaneous manufactured articles</i>	96
Goods non-included in Combined Nomenclature other sections								
107,0	178,6	134,2	173,7	122,8	1657,2	84,6		XXII

16. IMPORTURILE CIF PE SECȚIUNI ȘI CAPITOLE ALE NOMENCLATORULUI COMBINAT (N.C.) CIF IMPORTS BY SECTIONS AND CHAPTERS OF THE COMBINED NOMENCLATURE (C.N.)

COD NC	2023							
	Dec. Dec.	Jan. ^{r)} Jan. ^{r)}	Feb. ^{r)} Feb. ^{r)}	Mart. ^{r)} March ^{r)}	Apr. ^{r)} April ^{r)}	Mai ^{r)} May ^{r)}	Iun. ^{r)} June ^{r)}	Iul. ^{r)} July ^{r)}
milioane euro / million euro								
TOTAL	9576,1	9060,0	10133,9	10457,3	10962,5	10214,6	10530,0	11262,7
I Animale vii și produse animale	303,2	269,4	264,8	280,6	283,6	256,3	242,5	268,1
1 Animale vii	17,9	20,6	19,8	22,0	22,0	19,7	15,8	16,1
2 Carne și organe comestibile	149,3	125,8	122,5	130,2	132,6	118,0	117,8	131,1
3 Pește și crustacee, moluște și alte nevertebrate acvatice	33,1	26,8	28,7	32,0	32,4	28,7	25,7	27,3
4 Lapte și produse lactate; ouă; miere; produse comestibile de origine animală nespecificate în altă parte	96,7	89,5	86,3	89,8	89,7	83,3	77,3	86,8
5 Alte produse de origine animală	6,2	6,7	7,6	6,5	6,9	6,7	6,0	6,8
II Produse vegetale	364,0	339,3	409,2	418,8	385,4	317,1	270,8	277,4
6 Plante vii și produse de floricultură	18,1	17,2	39,0	44,2	29,7	23,3	16,8	14,0
7 Legume, plante, rădăcini și tuberculi, alimentare	78,2	83,0	101,2	110,3	112,1	70,4	39,8	33,9
8 Fructe comestibile	110,3	92,8	91,1	93,6	94,6	91,0	78,9	74,0
9 Cafea, ceai, mate și condimente	35,4	33,2	30,8	34,9	39,5	37,3	36,2	41,7
10 Cereale	54,5	56,3	58,4	54,2	46,7	40,2	47,2	32,2
11 Produse ale industriei morăritului; malț; amidon	13,2	12,3	13,4	12,8	14,5	13,5	16,6	13,2
12 Semințe și fructe oleaginoase; plante industriale sau medicinale; paie și furaje	50,0	41,1	71,7	64,4	44,7	38,0	32,5	64,4
13 Gume, rășini și alte seve și extracte vegetale	3,6	2,7	3,3	3,7	2,9	2,9	2,3	2,7
14 Materiale pentru împletit și alte produse de origine vegetală, necuprinse în altă parte	0,5	0,7	0,4	0,5	0,6	0,5	0,5	1,3
III Grăsimi și uleiuri animale sau vegetale	24,5	25,4	24,6	27,9	28,2	24,3	22,6	27,4
15 Grăsimi și uleiuri animale sau vegetale	24,5	25,4	24,6	27,9	28,2	24,3	22,6	27,4
IV Produse alimentare, băuturi și tutun	502,3	438,6	484,4	505,6	552,4	522,6	515,7	560,7
16 Preparate din carne și pește	35,3	34,8	34,2	38,3	38,2	37,9	40,0	40,9
17 Zaharuri și produse zaharoase	36,6	30,1	31,0	25,1	34,0	33,0	28,5	35,9
18 Cacao și preparate din cacao	42,5	45,6	49,2	42,8	41,3	33,5	31,4	39,4
19 Preparate pe bază de cereale, de făină, de amidon; produse de patiserie	77,2	80,1	79,9	80,2	84,0	78,6	73,4	75,9
20 Preparate din legume, fructe sau din alte părți de plante	60,9	51,2	51,6	55,6	63,8	55,8	51,8	57,2
21 Preparate alimentare diverse	66,0	68,4	77,4	80,9	92,1	86,7	93,4	96,5
22 Băuturi alcoolice și nealcoolice; oțet	63,8	45,8	55,4	69,5	79,1	82,8	76,5	93,0
23 Reziduri și deșeurii ale industriei alimentare; nutrețuri pentru animale	72,7	51,3	62,4	71,7	80,0	68,1	78,8	79,1
24 Tutun și înlocuitori de tutun prelucrați	47,5	31,2	43,4	41,4	39,9	46,2	41,9	42,9
V Produse minerale	929,4	744,5	754,2	734,0	839,5	786,7	1031,7	1061,5
25 Sare; sulf, pietre; ipsos, var și ciment	13,1	10,3	18,0	24,6	24,4	22,3	22,0	24,1
26 Minereuri, zgură și cenușă	6,8	9,8	17,0	13,0	19,9	12,5	9,1	12,2
27 Combustibili și uleiuri minerale; materiale bituminoase; ceruri minerale	909,5	724,4	719,2	696,4	795,2	751,9	1000,6	1025,2

^{r)} Date revizuite. / Revised data.

^{p)} Date provizorii. / Provisional data.

2024						1.1-31.XII 2024 în % față de 1.1-31.XII 2023 1.1-31.XII 2024 in % as against 1.1-31.XII 2023	CODE CN
Aug. ^{r)} Aug. ^{r)}	Sept. ^{r)} Sept. ^{r)}	Oct. ^{r)} Oct. ^{r)}	Noi. ^{r)} Nov. ^{r)}	Dec. ^{p)} Dec. ^{p)}	1.1-31.XII ^{p)} 1.1-31.XII ^{p)}		
milioane euro / million euro							
9420,7	10718,8	12175,9	11230,8	9916,0	126083,2	103,3	TOTAL
269,1	297,1	321,9	318,0	303,6	3374,9	106,5	Live animals and animal products I
15,2	18,5	18,9	14,1	14,3	217,0	96,5	Live animals 1
130,6	148,1	151,4	154,3	137,9	1600,3	104,5	Meat and edible offal 2
27,2	27,9	32,1	35,5	37,5	361,7	109,6	Fish and crustaceans, molluscs and other aquatic invertebrates 3
89,4	95,7	111,0	107,2	106,4	1112,5	112,2	Milk and dairy products; eggs; honey; edible animal products n.e.s. 4
6,7	6,9	8,4	6,9	7,5	83,5	92,4	Other products of animal origin 5
244,9	266,0	320,6	363,7	386,4	3999,6	102,0	Vegetable products II
18,5	23,2	20,4	21,9	22,5	290,7	116,3	Live plants, flower products 6
38,0	48,6	59,6	74,0	87,4	858,2	113,2	Edible vegetables, roots and tubers 7
66,2	72,7	84,1	95,8	116,8	1051,4	111,9	Edible fruits 8
36,2	42,6	53,9	44,7	48,9	479,8	119,0	Coffee, tea, mate and spices 9
32,0	23,9	42,3	44,8	45,3	523,6	74,6	Cereals 10
12,8	14,5	12,9	13,5	11,3	161,4	87,5	Products of the milling industry; malt; starch 11
37,8	37,4	44,4	64,0	50,9	591,3	92,4	Seeds and fruits; industrial and medicinal plants; straw and fodder 12
2,7	2,6	2,6	4,5	2,8	35,8	98,5	Lac; gums, resins and other vegetable saps and extracts 13
0,6	0,5	0,6	0,7	0,5	7,4	130,4	Vegetable plaiting materials; vegetable products not elsewhere specified 14
24,1	30,1	33,8	45,8	25,4	339,5	114,7	Animal or vegetable fats and oils III
24,1	30,1	33,8	45,8	25,4	339,5	114,7	Animal or vegetable fats and oils 15
518,4	568,6	643,9	606,5	570,5	6488,0	104,9	Prepared foodstuffs, beverages and tobacco IV
42,8	40,4	49,2	43,2	40,9	480,9	113,6	Preparation of meat and fish 16
34,0	37,2	40,9	39,5	30,7	399,8	69,4	Sugar and sugar confectionery 17
47,9	64,2	81,4	68,1	59,2	604,0	124,4	Cocoa and cocoa preparations 18
77,1	96,2	106,7	100,2	89,3	1021,6	110,3	Preparations of cereals, flour, starch, milk; pastry products 19
51,7	57,5	63,5	66,6	63,2	689,5	112,8	Preparations of vegetables, fruit or other parts of plants 20
81,4	74,2	86,1	79,8	70,8	987,7	109,7	Miscellaneous edible preparations 21
81,4	83,0	87,7	83,8	77,5	915,4	97,0	Alcoholic and non-alcoholic beverages; vinegar 22
61,0	73,6	77,5	80,5	79,2	863,3	100,7	Residues and waste from the food industry; animal fodder 23
41,1	42,4	50,9	44,8	59,7	525,7	113,4	Tobacco and manufactured tobacco substitutes 24
913,1	852,7	975,2	996,0	1041,8	10730,8	99,7	Mineral products V
22,2	20,9	24,9	21,9	14,2	249,9	110,1	Salt; sulphur, stone; plaster; lime and cement 25
4,4	5,2	6,0	5,3	3,6	117,9	86,7	Ores, slag and ash 26
886,6	826,6	944,2	968,8	1023,9	10363,0	99,6	Mineral fuels and oils; bituminous substances; mineral waxes 27

**IMPORTURILE CIF PE SECȚIUNI ȘI CAPITOLE ALE NOMENCLATORULUI
COMBINAT (N.C.) - continuare**
**16. CIF IMPORTS BY SECTIONS AND CHAPTERS OF THE COMBINED
NOMENCLATURE (C.N.) - continued**

COD NC		2023							
		Dec. Dec.	Jan. ^{r)} Jan. ^{r)}	Feb. ^{r)} Feb. ^{r)}	Mart. ^{r)} March ^{r)}	Apr. ^{r)} April ^{r)}	Mai ^{r)} May ^{r)}	Iun. ^{r)} June ^{r)}	Iul. ^{r)} July ^{r)}
milioane euro / million euro									
VI	Produse chimice	958,6	1081,2	1235,9	1347,9	1181,1	990,6	1214,7	1245,7
28	Produse chimice anorganice	57,8	37,8	40,3	38,2	41,7	43,5	36,2	38,5
29	Produse chimice organice	83,9	90,9	142,9	219,1	135,7	67,4	221,2	143,7
30	Produse farmaceutice	412,7	482,8	493,4	537,0	518,2	441,8	515,7	528,2
31	Îngrășăminte	67,4	72,8	115,7	105,8	48,1	45,8	46,3	124,5
32	Extracte tanante sau colorante; tanini și derivații lor; coloranți, pigmenți și alte materiale colorante; culori și vopsele; chit și masticuri; cerneluri	41,1	44,3	53,1	58,3	61,2	56,8	56,8	60,5
33	Uleiuri esențiale și rezinoide; produse de parfumerie sau de toaletă și preparate cosmetice	83,1	92,2	99,3	109,0	114,9	104,1	110,9	114,0
34	Săpunuri; preparate pentru spălat și lubrifiante, ceară dentară, paste de modelat	60,2	62,8	70,7	71,5	78,7	70,0	68,5	77,4
35	Substanțe albuminoide; produse pe bază de amidon; cleiuri; enzime	15,2	16,5	17,8	19,7	19,6	18,7	18,5	21,5
36	Pulberi și explozivi, articole de pirotehnie; chibrituri; aliaje piroferice;	6,7	7,6	8,9	9,9	8,3	6,0	7,3	6,1
37	Produse fotografice sau cinematografice	2,3	2,2	2,5	2,6	2,7	3,0	2,5	2,6
38	Produse diverse ale industriei chimice	128,2	171,3	191,2	176,8	152,0	133,5	130,6	128,7
VII	Materiale plastice, cauciuc și articole din acestea	519,8	603,1	676,8	710,0	733,9	707,8	692,2	744,3
39	Materiale plastice și articole din materiale plastice	383,8	435,0	473,5	519,6	542,1	522,9	501,3	543,3
40	Cauciuc și articole din cauciuc	136,0	168,1	203,3	190,4	191,8	184,9	190,9	201,0
VIII	Piei crude, piei tăbăcite, blănuri și produse din acestea	52,3	53,0	59,7	61,3	68,3	61,7	62,5	64,4
41	Piei brute și piei tăbăcite	18,4	18,6	20,2	22,3	22,4	23,3	21,2	20,3
42	Obiecte din piele	33,6	34,2	39,0	38,5	45,4	37,7	40,8	43,6
43	Blănuri și articole din blană; blănuri artificiale	0,3	0,3	0,5	0,5	0,6	0,6	0,5	0,5
IX	Produse din lemn, exclusiv mobilier	65,5	59,6	71,0	81,8	96,1	94,4	78,3	84,6
44	Lemn, cărbune de lemn și articole din lemn	63,7	58,0	69,2	79,9	93,9	92,4	76,3	82,8
45	Plută și articole din plută	1,0	0,7	0,7	0,8	0,8	0,7	1,1	1,1
46	Produse din împletituri de fibre vegetale sau de nuiele	0,8	0,9	1,1	1,1	1,4	1,3	0,9	0,8
X	Pastă de lemn, hârtie, carton și articole din acestea	126,3	127,1	143,9	144,3	149,8	145,8	148,8	157,6
47	Pastă din lemn; deșeuri de hârtie	10,2	9,1	12,0	10,0	11,6	8,6	10,4	12,4
48	Hârtie și carton; articole din hârtie și carton	106,0	107,6	118,5	122,2	127,8	125,5	127,0	134,4
49	Cărți, ziare și alte produse imprimate	10,1	10,4	13,4	12,1	10,4	11,7	11,4	10,9

^{r)} Date revizuite. / Revised data.

^{p)} Date provizorii. / Provisional data.

2024						1.1-31.XII 2024	CODE CN
Aug. ^{r)} Aug. ^{r)}	Sept. ^{r)} Sept. ^{r)}	Oct. ^{r)} Oct. ^{r)}	Noi. ^{r)} Nov. ^{r)}	Dec. ^{p)} Dec. ^{p)}	1.1-31.XII ^{p)} 1.1-31.XII ^{p)}	în % față de 1.1-31.XII 2023 1.1-31.XII 2024 in % as against 1.1-31.XII 2023	
milioane euro / million euro							
950,6	1135,9	1307,3	1108,4	1187,6	13987,0	109,7	Chemical products VI
35,3	49,6	79,7	39,0	128,9	608,9	102,8	<i>Inorganic chemicals</i> 28
81,9	70,2	104,9	103,9	100,1	1481,9	133,2	<i>Organic chemicals</i> 29
390,9	535,6	616,2	504,9	511,7	6076,4	120,3	<i>Pharmaceutical products</i> 30
70,3	56,7	48,7	52,6	77,9	865,2	81,6	<i>Fertilizers</i> 31
							<i>Tanning or dyeing extracts; tannins and their derivatives; dyes, pigments and other dyestuff; paints and varnishes; putty and mastics; inks</i> 32
47,6	54,5	63,0	57,2	42,8	656,4	103,8	<i>Essentials oils and resinoids; perfumery, cosmetic or toilet preparations</i> 33
102,0	126,3	129,5	121,0	107,2	1330,4	109,7	<i>Soap; washing and lubricating preparations, dental wax, modeling pastes</i> 34
75,4	80,5	84,4	73,5	68,1	881,2	105,8	<i>Albuminoidal substances; modified glues; enzymes</i> 35
16,7	19,8	21,7	19,0	14,9	224,6	99,4	<i>Explosives; pyrotechnic products; matches; pyrophoric alloys; certain combustible preparation</i> 36
6,5	6,1	10,1	7,0	7,6	91,5	120,8	<i>Photographic or cinematographic goods</i> 37
2,2	3,1	3,0	2,4	2,4	31,2	102,0	<i>Miscellaneous chemical products</i> 38
121,7	133,5	146,0	128,0	125,9	1739,2	90,5	
642,0	718,6	794,7	688,9	530,5	8242,9	104,1	Plastics, rubber and articles thereof VII
448,4	506,2	569,9	489,5	382,3	5934,0	102,7	<i>Plastics and articles thereof</i> 39
193,6	212,4	224,8	199,4	148,2	2308,9	107,9	<i>Rubber and articles thereof</i> 40
50,8	63,0	68,4	59,9	56,3	729,2	91,4	Raw hides and skins, leather, furskins and articles thereof VIII
12,3	20,9	22,5	21,5	16,8	242,3	81,5	<i>Raw hides and skins and leather</i> 41
38,1	41,7	45,4	37,8	39,0	481,0	97,2	<i>Leather goods</i> 42
0,4	0,4	0,5	0,6	0,5	6,0	99,0	<i>Furskins and artificial fur; manufactures thereof</i> 43
72,2	79,2	80,0	76,4	60,7	934,3	102,6	Wood and articles of wood, excluding furniture IX
71,0	77,6	78,1	74,6	59,3	913,1	102,7	<i>Wood, charcoal and articles of wood</i> 44
0,5	0,7	0,8	0,9	0,7	9,3	91,8	<i>Cork and articles of cork</i> 45
							<i>Manufactures of straw, of esparto or of other plaiting materials, basketware and wickerwork</i> 46
0,7	0,9	1,1	0,9	0,7	11,8	108,4	
149,6	153,7	174,0	162,7	132,3	1789,7	109,0	Pulp of wood, paper, paperboard and articles thereof X
15,8	11,0	14,9	13,4	11,3	140,6	127,8	<i>Pulp of wood; waste of paper</i> 47
121,4	129,9	142,8	134,6	110,8	1502,4	107,3	<i>Paper and paperboard; articles of paper and paperboard</i> 48
12,4	12,8	16,4	14,7	10,2	146,7	111,4	<i>Printed books, newspapers and other products of the printing industry</i> 49

IMPORTURILE CIF PE SECȚIUNI ȘI CAPITOLE ALE NOMENCLATORULUI

COMBINAT (N.C.) - continuare

CIF IMPORTS BY SECTIONS AND CHAPTERS OF THE COMBINED

16. NOMENCLATURE (C.N.) - continued

COD NC	2023 Dec. Dec.	2023							
		Jan. ¹⁾ Jan. ¹⁾	Feb. ¹⁾ Feb. ¹⁾	Mart. ¹⁾ March ¹⁾	Apr. ¹⁾ April ¹⁾	Mai ¹⁾ May ¹⁾	Iun. ¹⁾ June ¹⁾	Iul. ¹⁾ July ¹⁾	
milioane euro / million euro									
XI	Materiale textile și articole din acestea	377,4	406,6	446,7	459,9	513,8	492,7	434,7	475,4
50	Mătase	6,0	3,3	9,0	6,7	7,0	5,5	6,6	10,0
51	Lână, păr fin sau grosier de animale; fire și țesături din păr de cal	9,7	17,0	20,4	24,0	25,1	27,8	23,3	18,7
52	Bumbac	16,1	15,6	17,3	16,4	14,8	17,8	16,4	17,0
53	Alte fibre textile vegetale; fire de hârtie și țesături din fire de hârtie	3,2	2,3	1,2	1,1	0,9	1,2	0,7	0,9
54	Filamente sintetice sau artificiale	33,5	42,6	48,4	47,0	46,8	46,2	38,7	40,0
55	Fibre sintetice sau artificiale discontinue	18,2	19,6	21,9	25,9	29,6	28,4	25,8	25,2
56	Vată, pâslă, fire speciale; sfoară, cordoane, frânghii, articole din acestea	22,5	23,2	29,5	30,2	33,9	28,9	30,3	30,0
57	Covoare și alte acoperitoare de podea din materiale textile	7,7	6,9	8,5	9,8	10,0	9,6	8,3	8,6
58	Țesături speciale; țesături buclate; dantele, tapiserie; pasmanterie, broderii	9,5	12,4	13,8	13,8	14,2	13,6	11,9	11,9
59	Țesături impregnate, cauciucate, acoperite la suprafață sau stratificate; articole tehnice din materiale textile	28,2	34,0	41,2	37,8	41,1	40,8	35,5	39,9
60	Țesături croșetate sau tricotate	10,8	13,1	13,2	15,3	17,2	18,2	14,2	16,5
61	Articole și accesorii de îmbrăcăminte, tricotate sau croșetate	95,7	99,3	95,8	101,8	121,5	115,0	93,3	116,1
62	Articole și accesorii de îmbrăcăminte, altele decât tricotate sau croșetate	83,2	85,5	93,1	96,1	112,7	101,6	91,2	98,9
63	Alte articole textile confecționate	33,3	31,8	33,3	34,1	39,0	38,0	38,4	41,7
XII	Încălțăminte, pălării, umbrele și articole similare	80,5	90,5	117,4	121,9	128,7	106,6	97,9	124,6
64	Încălțăminte și părți ale acesteia	73,5	84,3	108,7	113,7	118,6	97,6	90,4	116,5
65	Obiecte de acoperit capul și părți ale acestora	3,7	3,6	3,9	4,7	5,5	5,1	3,9	3,9
66	Umbrele de ploaie, umbrele de soare, bastoane, bastoane-scaun, bice, cravașe și părți ale acestora	1,2	0,9	2,7	1,6	2,6	1,7	1,6	1,2
67	Pene și puf prelucrate și articole din pene sau din puf; flori artificiale; articole din păr uman	2,2	1,7	2,1	1,9	2,1	2,2	2,1	2,9
XIII	Articole din piatră, ipsos, ciment, ceramică, sticlă și din materiale similare	105,3	110,4	132,5	143,0	159,2	146,7	141,4	161,0
68	Articole din piatră, ipsos, ciment, azbest, mică și materiale similare	27,2	27,8	33,8	37,2	41,1	36,2	34,7	42,7
69	Produse ceramice	26,2	30,9	35,3	39,2	45,4	41,9	40,1	46,6
70	Sticlă și articole din sticlă	51,9	51,6	63,4	66,5	72,7	68,6	66,5	71,8

¹⁾ Date revizuite. / Revised data.²⁾ Date provizorii. / Provisional data.

2024						1.1-31.XII 2024 în % față de 1.1-31.XII 2023 1.1-31.XII 2024 in % as against 1.1-31.XII 2023	CODE CN
Aug. ^{r)} Aug. ^{r)}	Sept. ^{r)} Sept. ^{r)}	Oct. ^{r)} Oct. ^{r)}	Noi. ^{r)} Nov. ^{r)}	Dec. ^{p)} Dec. ^{p)}	1.1-31.XII ^{p)} 1.1-31.XII ^{p)}		
milioane euro / million euro							
419,9	513,1	581,5	536,9	452,1	5733,2	101,0	Textiles and textile articles XI
6,9	7,7	10,6	7,5	11,1	92,1	107,2	Silk
							Wool, fine or coarse animal hair; horsehair yarn and woven fabric
7,6	13,3	14,0	10,8	10,3	212,3	81,0	
10,4	15,7	20,2	19,2	12,5	193,4	80,1	Cotton
							Other vegetable textile fibres; paper yarn and woven fabric of paper yarn
0,7	1,7	2,9	3,5	3,9	21,0	93,0	
34,7	39,8	45,9	43,7	31,4	505,0	87,1	Man-made filaments
18,3	21,7	31,6	25,8	18,7	292,4	94,8	Man-made staple fibres
							Wadding, felt, special yarns; twine, cords, ropes, articles thereof
23,7	27,1	30,3	30,7	21,4	339,3	97,0	Carpets and other textile floor coverings
7,6	9,5	10,9	11,4	9,2	110,3	106,0	Special woven fabrics; tufted textile fabrics;lace,
							tapestries; trimmings, embroidery
8,2	12,5	13,3	12,4	8,7	146,8	100,1	Impregnated, coated, covered or laminated textile fabrics; technical
							articles of textiles
30,0	35,4	42,0	38,1	28,3	444,2	92,5	
9,9	14,1	15,6	13,4	10,7	171,5	91,4	Knitted or crocheted fabrics
							Knitted or crocheted clothing and accessories
127,4	154,8	159,7	158,0	147,2	1490,0	114,0	Not knitted or crocheted clothing and accessories
96,8	119,1	135,5	118,0	101,9	1250,5	107,6	
37,7	40,5	49,1	44,2	36,7	464,5	105,7	Other ready-made textile articles
114,8	138,3	124,4	112,4	86,4	1364,1	100,5	Footwear, headgear, umbrellas and similar articles XII
108,1	128,7	112,8	102,6	77,5	1259,3	99,9	Footwear and parts thereof
							Headgear and parts thereof
3,6	5,6	6,9	5,6	4,6	57,0	110,0	Umbrellas, sun umbrellas, walking sticks, seat-sticks, whips, riding crops and parts thereof
0,7	1,0	1,4	1,4	0,8	17,5	107,4	Prepared feathers and down and articles made of feathers or of down; artificial hair flowers;
2,4	3,0	3,3	2,8	3,6	30,3	109,7	articles of human hair
129,0	141,9	160,1	145,7	100,6	1671,4	100,0	Articles of stone, plaster, cement, ceramic, glass and similar materials XIII
32,6	38,9	41,1	39,8	27,1	433,1	98,1	Articles of stone, plaster, cement, asbestos, mica and similar materials
37,6	38,9	49,3	37,0	27,3	469,6	105,3	Ceramic products
58,8	64,1	69,7	68,8	46,3	768,7	98,0	Glass and glassware

**IMPORTURILE CIF PE SECȚIUNI ȘI CAPITOLE ALE NOMENCLATORULUI
COMBINAT (N.C.) - continuare**
**16. CIF IMPORTS BY SECTIONS AND CHAPTERS OF THE COMBINED
NOMENCLATURE (C.N.) - continued**

COD NC	2023								
	Dec. Dec.	Jan. ^{r)} Jan. ^{r)}	Feb. ^{r)} Feb. ^{r)}	Mart. ^{r)} March ^{r)}	Apr. ^{r)} April ^{r)}	Mai ^{r)} May ^{r)}	Iun. ^{r)} June ^{r)}	Iul. ^{r)} July ^{r)}	
milioane euro / million euro									
XV	Metale comune și articole din acestea	830,2	932,0	1024,9	1029,2	1236,7	1056,9	998,7	1292,6
72	Fontă, fier și oțel	264,8	289,6	337,0	326,2	428,7	344,3	304,1	410,3
73	Produse din fontă, fier și oțel	254,5	320,0	305,8	323,5	388,6	312,4	302,0	435,4
74	Cupru și articole din cupru	61,3	66,3	74,9	75,7	85,6	81,9	83,0	93,7
75	Nichel și articole din nichel	4,4	4,7	6,4	6,3	5,5	5,9	5,1	5,6
76	Aluminiu și articole din aluminiu	123,6	128,7	154,1	157,5	183,5	175,2	171,3	200,5
78	Plumb și articole din plumb	4,0	5,0	4,6	4,6	3,6	3,8	3,3	3,4
79	Zinc și articole din zinc	4,6	7,0	8,0	8,4	8,1	6,5	6,8	9,8
80	Cositor și articole din cositor	2,4	1,9	2,4	2,2	1,6	2,0	2,1	2,5
81	Alte metale comune; cermeturi	9,6	8,5	8,2	6,4	8,8	9,0	10,4	7,8
82	Unelte și scule, tacâmuri din metale comune	37,9	36,0	45,5	41,0	43,2	39,9	38,9	44,2
83	Articole diverse din metale comune	62,9	64,1	78,0	77,5	79,5	76,0	71,8	79,5
XVI	Mașini și aparate, echipamente electrice; aparate de înregistrat sau de reprodus sunetul și imaginile	2546,1	2349,4	2574,1	2610,5	2771,9	2710,4	2663,9	2862,3
84	Cazane, turbine, motoare, aparate și dispozitive mecanice, părți ale acestora	1191,1	963,5	1113,1	1117,6	1273,3	1275,6	1200,2	1311,5
85	Mașini, aparate și echipamente electrice; aparate de înregistrat sau de reprodus sunetul și imagini de televiziune	1355,0	1385,9	1461,1	1492,9	1498,6	1434,8	1463,7	1550,7
XVII	Mijloace și materiale de transport	1165,4	947,1	1159,6	1182,8	1226,6	1190,2	1241,3	1206,1
86	Vehicule și echipamente pentru căile ferate și de comunicații	22,4	17,1	19,0	23,7	25,8	25,7	41,8	27,5
87	Automobile, tractoare și alte vehicule terestre	847,2	902,1	1113,4	1131,2	1176,0	1101,8	1101,1	1147,0
88	Aeronave, nave spațiale	248,2	25,4	19,4	20,7	23,3	58,0	84,3	27,7
89	Vapoare, nave și structuri plutitoare	47,6	2,5	7,8	7,1	1,5	4,7	14,2	4,0
XVIII	Instrumente și aparate optice, fotografice, cinematografice, medico-chirurgicale și similare; ceasuri; instrumente muzicale; părți și accesoriile acestora	277,2	202,8	231,5	253,8	259,8	240,1	249,0	254,7
90	Instrumente și aparate optice, fotografice, cinematografice, medico-chirurgicale și similare	267,5	196,1	223,6	245,6	250,7	231,6	241,0	243,1
91	Ceasornicărie	7,6	4,4	4,9	5,9	6,4	5,8	5,9	9,3
92	Instrumente muzicale; părți și accesoriile acestora	2,2	2,3	3,0	2,2	2,7	2,7	2,1	2,3
XX	Mărfuri și produse diverse	234,4	195,6	232,7	242,6	255,1	254,4	236,2	268,7
94	Mobilă; aparate de iluminat și alte articole similare; construcții prefabricate	143,2	112,5	143,0	141,9	154,5	152,1	140,9	165,5
95	Jucării, jocuri, articole pentru divertisment sau pentru sport	58,9	47,8	49,8	59,9	62,7	61,9	54,4	60,7
96	Articole diverse	32,3	35,3	39,9	40,7	37,8	40,4	40,9	42,5
XXII	Bunuri necuprinse în alte secțiuni din Nomenclatorul Combinat	113,6	84,5	90,1	101,6	92,5	109,3	187,0	125,5

^{r)} Date revizuite. / Revised data.

^{p)} Date provizorii. / Provisional data.

2024						1.1-31.XII 2024	CODE CN
Aug. ^{r)} Aug. ^{r)}	Sept. ^{r)} Sept. ^{r)}	Oct. ^{r)} Oct. ^{r)}	Noi. ^{r)} Nov. ^{r)}	Dec. ^{p)} Dec. ^{p)}	1.1-31.XII ^{p)} 1.1-31.XII ^{p)}	în % față de 1.1-31.XII 2023 1.1-31.XII 2024 in % as against 1.1-31.XII 2023	
milioane euro / million euro							
934,2	1033,9	1335,6	1054,5	822,4	12751,6	103,8	Base metals and articles of base metal XV
289,2	289,0	451,1	298,4	248,2	4016,0	99,8	Pig-iron, iron and steel 72
289,6	344,9	418,6	338,2	264,4	4043,3	109,7	Products of pig-iron, iron and steel 73
76,4	78,6	94,3	79,4	56,4	946,3	99,4	Copper and articles thereof 74
6,2	6,2	6,1	6,0	6,3	70,4	87,0	Nickel and articles thereof 75
154,4	166,2	204,2	185,6	137,0	2018,3	107,4	Aluminium and articles thereof 76
2,9	4,0	4,3	3,9	3,0	46,3	91,6	Lead and articles thereof 78
6,1	7,3	7,6	7,4	5,3	88,3	98,7	Zinc and articles thereof 79
1,7	3,0	2,5	2,5	0,8	25,2	100,6	Tin and articles thereof 80
6,1	6,7	8,9	7,5	6,7	95,0	72,1	Other base metals; cermets Tools and implements, 81 cutlery of base metal 82
38,8	48,2	47,8	44,3	34,5	502,4	101,6	Miscellaneous articles of base metal 83
62,9	79,6	90,2	81,2	59,9	900,1	102,8	
2382,9	2798,0	3185,5	2964,3	2479,7	32352,7	100,7	Machinery and mechanical appliances; electrical equipment; sound and image recorders and reproducers XVI
1017,2	1179,5	1369,0	1247,2	1137,1	14204,7	105,2	Boilers, turbines, engines, mechanical apparatus and devices, parts thereof 84 Machinery and mechanical appliances and electrical equipment; sound and television image recorders and reproducers 85
1365,7	1618,5	1816,5	1717,1	1342,6	18148,0	97,5	
965,8	1262,1	1302,7	1187,7	1046,7	13918,9	105,7	Vehicles and associated transport equipment XVII
32,1	32,6	36,7	28,9	35,2	346,2	114,5	Railway or tramway locomotives and rolling-stock 86 Vehicles, tractors and other ground vehicles 87
886,0	1098,2	1240,7	1123,7	855,1	12876,2	105,4	Aircrafts, spacecrafts 88
45,4	128,4	23,1	29,6	153,3	638,6	128,4	Ships, boats and floating structures 89
2,3	2,9	2,2	5,5	3,0	57,8	39,6	
231,6	272,0	311,9	304,0	283,4	3094,5	104,1	Optical, photographic, cinematographic, medical or surgical instruments and apparatus and similar; clocks and watches; musical Instruments; parts and accessories thereof XVIII
223,5	261,9	295,8	292,9	273,4	2979,4	103,8	Optical, photographic, cinematographic, medical or surgical instruments and apparatus and similar 90
5,7	6,8	12,1	7,5	6,9	81,7	104,0	Clocks and watches 91
2,3	3,3	3,9	3,5	3,1	33,4	132,6	Musical instruments; parts and accessories thereof 92
246,7	298,8	350,5	324,9	251,1	3157,2	104,7	Miscellaneous manufactured articles XX
150,7	179,0	195,6	183,5	157,8	1876,9	110,4	Furniture; lighting fittings and other similar articles; prefabricated buildings 94 Toys, games, sport or entertainment articles 95
58,9	81,0	108,8	103,3	61,6	810,9	97,4	Miscellaneous manufactured articles 96
37,2	38,7	46,1	38,1	31,7	469,4	97,4	
160,9	95,8	103,9	174,2	98,6	1423,8	98,9	Goods non-included in Combined Nomenclature other sections XXII

EXPORTURILE FOB PE SECȚIUNI CONFORM CLASIFICĂRII STANDARD DE COMERȚ INTERNAȚIONAL (CSCI REV.4) ȘI PE GRUPE DE ȚĂRI ȘI ȚĂRI, ÎN PERIOADA 1.I-31.XII 2024

FOB EXPORTS BY SECTIONS ACCORDING TO STANDARD INTERNATIONAL TRADE CLASSIFICATION (SITC REV.4), BY GROUPS OF COUNTRIES AND BY COUNTRIES,

17. IN THE PERIOD 1.I-31.XII 2024

	Total	Cod secțiuni CSCI Rev.4 ¹⁾				
		0	1	2	3	4
TOTAL	92691685	6580640	2463394	3231583	4833854	326723
EUROPA	81333481	4188986	1763119	2734264	4424839	266399
UNIUNEA EUROPEANĂ (UE27)	66721575	3406510	1501177	2055859	2342035	248579
Austria	1885035	99966	64639	55766	25910	31497
Belgia	1878105	74399	17464	151957	7957	8100
Bulgaria	4109454	438038	179893	433766	802747	66204
Cehia	3088572	56214	291463	57413	2505	3920
Cipru	98028	14367	4759	958	5977	3017
Croația	508639	91527	56406	4233	4504	1159
Danemarca	338693	39812	2861	5374	8	43
Estonia	78772	2848	3219	373	570	12
Franța	5862965	286982	2422	123038	3742	2483
Finlanda	226217	12256	262	280	2	3
Germania	19042441	325436	53929	254767	22311	10558
Grecia	1242164	250165	74468	69007	20448	4507
Irlanda	242954	22936	3839	1105	-	46
Italia	8845420	561292	267807	169421	27179	31767
Letonia	80121	2147	15748	3671	461	51
Lituania	204436	8358	43606	892	850	743
Luxemburg	23025	730	1997	669	20	1
Malta	46254	3051	243	10	21539	15
Olanda	3377883	153837	70681	231874	61531	20183
Polonia	3715391	217125	83506	124508	4502	11415
Portugalia	532264	69598	13990	61545	36	13
Slovacia	2042347	41502	39945	34454	2552	804
Slovenia	468089	10653	45224	12817	23869	1808
Spania	2880947	324760	82314	46363	14389	24902
Suedia	746937	19919	5761	605	12	245
Ungaria	4919035	278213	74713	210949	1053083	25085
Țări nespecificate INTRA UE	237385	381	21	43	235330	-
AELS	2049474	13071	32886	15985	6161	2313
Islanda	13541	187	2	40	98	-
Liechtenstein	2766	-	-	-	-	-
Norvegia	651674	580	1370	14686	1085	-
Elveția	1381493	12305	31514	1260	4979	2313
ALTE ȚĂRI DIN EUROPA	12562432	769405	229055	662420	2076643	15507
din care:						
Albania	100619	20925	15047	139	16663	-
Belarus	19921	1463	-	490	-	-
Bosnia și Herțegovina	141867	14221	22361	2347	2691	2461
Federația Rusă	184256	927	-	26194	-	-
Republica Moldova	2259134	168348	33482	134329	984873	2060
Macedonia de Nord	195928	6415	14651	163	6877	204
Regatul Unit	2904185	304532	53068	33419	56019	2971
Serbia	1193601	56524	40743	40528	195950	28
Turcia	3326179	148583	1594	395819	82772	7782
Ucraina	1872797	22208	23983	28871	508628	-

¹⁾ Pentru denumirea secțiunilor CSCI Rev.4 consultați tabelul 7 de la pagina 26.
For SITC Rev.4 sections name please consult the table 7 from page 26.

mii euro / thousand euro

<i>SITC Rev.4 Sections ¹⁾</i>					
5	6	7	8	9	
4990650	14119367	43506774	12325915	312786	TOTAL
4653661	12314930	39199022	11532886	255375	EUROPE
3016025	10447024	33817820	9711947	174599	EUROPEAN UNION (EU27)
69737	337338	859791	321911	18479	<i>Austria</i>
113831	227336	1003548	273214	300	<i>Belgium</i>
494590	514613	704128	472206	3269	<i>Bulgaria</i>
246180	350836	1587572	490930	1539	<i>Czechia</i>
6955	16729	19668	25596	-	<i>Cyprus</i>
32834	95246	152450	70279	-	<i>Croatia</i>
23777	82117	125232	59469	-	<i>Denmark</i>
6331	13535	45645	6238	-	<i>Estonia</i>
114516	1090376	3382421	854311	2673	<i>France</i>
4913	55460	116831	36210	-	<i>Finland</i>
517460	2510991	13082559	2258276	6154	<i>Germany</i>
129100	232185	237775	224508	-	<i>Greece</i>
12163	16501	132972	53393	-	<i>Ireland</i>
234995	1877719	3285658	2247600	141982	<i>Italy</i>
25782	9398	17757	5106	-	<i>Latvia</i>
39841	37188	55510	17447	-	<i>Lithuania</i>
689	7601	9799	1519	-	<i>Luxembourg</i>
7291	5028	7877	1201	-	<i>Malta</i>
148773	331363	2026579	333062	-	<i>Netherlands</i>
256093	692418	1791891	533935	-	<i>Poland</i>
25395	55727	261873	44089	-	<i>Portugal</i>
44792	374468	1192856	310975	-	<i>Slovakia</i>
17463	78598	196759	80898	-	<i>Slovenia</i>
90692	438323	1496998	362200	8	<i>Spain</i>
21148	178592	317798	202858	-	<i>Sweden</i>
330626	816783	1705683	423900	1	<i>Hungary</i>
59	551	192	615	193	<i>Not specified INTRA EU countries</i>
642036	282575	849383	166809	38254	EFTA
36	1161	11077	934	6	<i>Iceland</i>
15	1758	949	44	-	<i>Liechtenstein</i>
4566	117873	466102	45344	69	<i>Norway</i>
637419	161783	371254	120487	38179	<i>Switzerland</i>
995600	1585332	4531820	1654130	42522	OTHER EUROPEAN COUNTRIES
					<i>of which:</i>
20121	12905	11107	3714	-	<i>Albania</i>
13483	2458	1620	408	-	<i>Belarus</i>
24296	46969	11660	13629	1231	<i>Bosnia and Herzegovina</i>
106501	7786	37857	4991	-	<i>Russian Federation</i>
240073	199513	376580	114446	5430	<i>Moldova, Republic of</i>
22660	57270	69040	16545	2105	<i>North Macedonia</i>
62579	366430	1627229	389609	8329	<i>United Kingdom</i>
142759	282335	290627	142644	1464	<i>Serbia</i>
189102	416335	1827154	235406	21630	<i>Turkey</i>
150983	172743	262985	701366	1029	<i>Ukraine</i>

EXPORTURILE FOB PE SECȚIUNI CONFORM CLASIFICĂRII STANDARD DE COMERȚ INTERNAȚIONAL (CSCI REV.4) ȘI PE GRUPE DE ȚĂRI ȘI ȚĂRI, ÎN PERIOADA 1.I-31.XII 2024 - continuare

FOB EXPORTS BY SECTIONS ACCORDING TO STANDARD INTERNATIONAL TRADE CLASIFICATION (SITC REV.4), BY GROUPS OF COUNTRIES

17. AND BY COUNTRIES, IN THE PERIOD 1.I-31.XII 2024 - continued

	Total	Cod secțiuni CSCI Rev.4				
		0	1	2	3	4
ASIA	5683786	1448165	633387	416453	310851	29583
ORIENTUL MIJLOCIU ȘI APROPIAT	2775390	1185005	51137	144792	266030	5925
din care:						
Arabia Saudită	783406	495444	647	38548	180	-
Emiratele Arabe Unite	351901	22037	1096	42987	9287	3
Iordania	305597	273960	11163	2453	506	3
Republica Islamică Iran	117371	114508	183	872	3	-
Liban	158210	63818	144	23534	64924	2
Republica Arabă Siriană	2835	2329	-	-	6	-
Yemen	6223	5633	-	-	-	-
Georgia	226085	5499	4808	1390	175228	-
Armenia	12572	2227	63	-	485	-
Azerbaidjan	30846	1502	63	12	272	-
Irak	114373	14098	83	10391	1158	-
Israel	504289	129668	32075	4806	7630	5917
ALTE ȚĂRI DIN ASIA	2908395	263160	582250	271661	44821	23658
din care:						
Hong-Kong	73876	797	914	928	449	47
Coreea de Sud	196463	34635	1005	3990	19	-
Malaezia	46206	2966	245	1559	-	590
Singapore	83366	721	1	1768	72	1
Taiwan	51608	421	65	2342	280	-
Thailanda	93654	39277	3	4569	22	-
China	719629	7208	941	162369	22225	7122
India	269423	691	-	13254	13452	15899
Indonezia	25057	9	261	611	255	-
Japonia	773127	2579	571396	55224	17	-
Pakistan	182219	42993	-	21167	-	-
Sri-Lanka	27117	26445	7	13	19	-
Kazahstan	92262	1215	6423	1578	5199	-
Tadjikistan	661	-	-	1	87	-
Turkmenistan	1953	-	-	-	-	-
Uzbekistan	39157	1276	-	102	762	-
AFRICA	2353071	897806	41049	40289	89771	30254
AFRICA DE NORD	1927774	657303	37882	37580	89261	10029
din care:						
Algeria	251945	202107	-	5607	21	5460
Egipt	460649	220022	36364	24625	21123	96
Libia	93041	56707	-	145	23860	-
Maroc	987025	152781	1518	6208	21222	4473
Tunisia	135106	25685	-	994	23035	-

mii euro / thousand euro

SITC Rev.4 Sections					
5	6	7	8	9	
220769	595000	1670759	357205	1613	ASIA
89242	230653	665009	136775	821	NEAR AND MIDDLE EAST
					<i>of which:</i>
4589	40904	195175	7919	-	<i>Saudi Arabia</i>
10485	54016	170686	40839	466	<i>United Arab Emirates</i>
2023	4103	8841	2543	-	<i>Jordan</i>
429	296	1074	5	-	<i>Iran, Islamic Republic of</i>
878	3426	1056	429	-	<i>Lebanon</i>
2	121	352	25	-	<i>Syrian Arab Republic</i>
335	-	237	17	-	<i>Yemen</i>
6884	14117	16573	1484	101	<i>Georgia</i>
3356	386	5373	484	198	<i>Armenia</i>
8472	3731	15996	781	15	<i>Azerbaijan</i>
3443	21165	60845	3191	-	<i>Iraq</i>
46782	56868	149341	71197	5	<i>Israel</i>
131527	364347	1005750	220430	792	OTHER ASIAN COUNTRIES
					<i>of which:</i>
3815	3264	57588	6054	20	<i>Hong-Kong</i>
4639	37064	103220	11887	4	<i>South Korea</i>
4052	11357	15918	9518	-	<i>Malaysia</i>
1102	16991	51719	10988	4	<i>Singapore</i>
4323	29506	13823	848	-	<i>Taiwan</i>
1234	12566	27173	8810	-	<i>Thailand</i>
20362	123317	289223	86819	43	<i>China</i>
11912	29183	158003	27028	-	<i>India</i>
3276	5182	14142	1321	1	<i>Indonesia</i>
3180	55550	47475	37705	-	<i>Japan</i>
2733	663	114006	121	535	<i>Pakistan</i>
22	371	237	4	-	<i>Sri-Lanka</i>
25286	19077	24514	8970	-	<i>Kazakhstan</i>
60	51	317	133	13	<i>Tajikistan</i>
166	389	1328	70	-	<i>Turkmenistan</i>
16668	1417	18077	723	133	<i>Uzbekistan</i>
34430	221370	916022	81950	129	AFRICA
24553	189223	810907	71028	6	NORTH AFRICA
					<i>of which:</i>
4109	17010	17055	575	-	<i>Algeria</i>
6539	29984	111476	10413	5	<i>Egypt</i>
595	901	7588	3243	-	<i>Libya</i>
10272	112947	625739	51865	-	<i>Morocco</i>
3037	28374	49049	4931	-	<i>Tunisia</i>

EXPORTURILE FOB PE SECȚIUNI CONFORM CLASIFICĂRII STANDARD DE COMERȚ INTERNAȚIONAL (CSCI REV.4) ȘI PE GRUPE DE ȚĂRI ȘI ȚĂRI, ÎN PERIOADA 1.I-31.XII 2024 - continuare

FOB EXPORTS BY SECTIONS ACCORDING TO STANDARD INTERNATIONAL TRADE CLASIFICATION (SITC REV.4), BY GROUPS OF COUNTRIES

17. AND BY COUNTRIES, IN THE PERIOD 1.I-31.XII 2024 - continued

	Total	Cod secțiuni CSCI Rev.4				
		0	1	2	3	4
ALTE ȚĂRI DIN AFRICA	425298	240504	3167	2710	510	20225
din care:						
Camerun	47240	45769	-	-	-	-
Gabon	5151	839	-	-	95	-
Guineea	1482	162	-	73	-	-
Sudan	18276	17479	-	51	-	-
Coasta de Fildeș	19533	14699	-	4	-	-
Nigeria	58697	27424	-	256	21	-
Africa de Sud	109173	15531	3107	9	14	20174
Etiopia	2281	2056	-	-	-	-
Kenya	1389	44	1	-	49	-
AMERICA	3082934	39204	8344	40322	4770	267
AMERICA DE NORD	2439573	35972	4715	35082	4663	167
din care:						
Statele Unite	2283663	31554	3633	31819	4632	166
Canada	155899	4418	1082	3263	31	1
AMERICA CENTRALĂ ȘI CARAIBEANĂ	321668	671	2225	3945	41	76
din care:						
Cuba	139	70	26	-	-	-
Mexic	304821	327	487	3842	22	-
Panama	3408	-	-	-	-	76
AMERICA DE SUD	321694	2562	1404	1296	65	24
din care:						
Argentina	24664	-	-	1	1	-
Brazilia	216142	715	272	239	-	-
Chile	8111	820	2	1052	-	-
Columbia	53673	26	1010	-	-	-
Ecuador	3239	-	102	-	-	-
Peru	3064	309	18	-	64	-
Republica Bolivariană a Venezuelei	652	633	-	-	-	-
OCEANIA	89918	6380	53	255	6	219
din care:						
Australia	72752	5875	53	2	5	188
ȚĂRI NESPECIFICATE EXTRA UE	148495	98	17442	-	3617	-
ALTE GRUPĂRI DE ȚĂRI						
ȚĂRI DIN BAZINUL MEDITERANEAN-UE	8196389	1400974	199977	507502	689449	26426
OPEC	1858560	975670	2487	107437	34759	5464
OECD – UE	12645947	676623	698544	549474	157310	19340
CSI	2688639	176969	40030	162842	993539	2060

mii euro / thousand euro

SITC Rev.4 Sections				
5	6	7	8	9
9877	32147	105114	10921	124 OTHER AFRICAN COUNTRIES
				<i>of which:</i>
1	267	854	324	25 <i>Cameroon</i>
1	396	3781	39	- <i>Gabon</i>
-	29	1185	34	- <i>Guinea</i>
-	1	711	34	- <i>Sudan</i>
337	643	3350	477	24 <i>Côte d'Ivoire</i>
2124	5865	21281	1701	24 <i>Nigeria</i>
4557	18201	43010	4571	- <i>South Africa</i>
140	65	21	-	- <i>Ethiopia</i>
267	296	510	221	- <i>Kenya</i>
76880	964809	1607016	341173	149 AMERICA
64723	832779	1170577	290828	67 NORTH AMERICA
				<i>of which:</i>
60787	763514	1120534	266957	67 <i>United States</i>
3936	69264	50042	23862	- <i>Canada</i>
5084	78966	203452	27127	82 CENTRAL AMERICA AND CARIBBEAN
				<i>of which:</i>
-	37	5	1	- <i>Cuba</i>
4130	71842	198881	25290	- <i>Mexico</i>
25	2858	291	153	6 <i>Panama</i>
7072	53065	232988	23218	- SOUTH AMERICA
				<i>of which:</i>
295	3005	19531	1830	- <i>Argentina</i>
3309	31272	166765	13569	- <i>Brazil</i>
310	2683	1801	1443	- <i>Chile</i>
1831	4213	40960	5633	- <i>Colombia</i>
514	2314	226	83	- <i>Ecuador</i>
641	122	1673	236	- <i>Peru</i>
-	1	3	16	- <i>Venezuela, Bolivarian Republic of</i>
4637	23049	42747	12464	107 OCEANIA
				<i>of which:</i>
4621	22176	27857	11975	- <i>Australia</i>
273	209	71207	237	55412 NOT SPECIFIED EXTRA EU COUNTRIES
496201	1090852	3195255	562006	27745 OTHER GROUPS OF COUNTRIES
26745	153635	490826	61048	489 MEDITERRANEAN BASIN COUNTRIES - EU
1024058	2148279	6055727	1248304	68289 OPEC
421585	237838	511567	136419	5789 OECD - EU
				CIS

IMPORTURILE CIF PE SECȚIUNI CONFORM CLASIFICĂRII STANDARD DE COMERȚ INTERNAȚIONAL (CSCI REV.4) ȘI PE GRUPE DE ȚĂRI ȘI ȚĂRI, ÎN PERIOADA 1.I-31.XII 2024

CIF IMPORTS BY SECTIONS ACCORDING TO STANDARD INTERNATIONAL TRADE CLASSIFICATION (SITC REV.4), BY GROUPS OF COUNTRIES AND BY COUNTRIES,

18. IN THE PERIOD 1.I-31.XII 2024

	Total	Cod secțiuni CSCI Rev.4 ¹⁾				
		0	1	2	3	4
TOTAL	126083181	11449061	1217207	2931809	10344224	303964
EUROPA	105241678	10896661	1056285	2577097	4894573	294824
UNIUNEA EUROPEANĂ (UE27)	90882767	9792318	824627	2036007	3632818	232068
Austria	3906476	286028	27752	75579	31972	2641
Belgia	3134287	353049	48376	47205	77775	8584
Bulgaria	5617954	554617	30043	167633	1623907	21359
Cehia	3627490	299137	19620	62921	41025	2137
Cipru	93154	12540	2726	3698	6293	3
Croația	326851	37148	4590	12932	1711	4090
Danemarca	796105	147364	4667	13238	3126	14213
Estonia	93920	13466	356	2528	6715	310
Franța	5305486	350259	48218	108546	28534	6770
Finlanda	268294	2593	2281	6794	33	25
Germania	23521445	2011663	198866	406254	175427	13547
Grecia	1979930	421501	9910	67831	358043	17122
Irlanda	629526	42001	17184	1154	1622	450
Italia	10443719	783234	95079	227118	92396	47055
Letonia	83002	21840	14003	2697	3154	19
Lituania	281624	55761	13865	13278	5768	16
Luxemburg	140499	2683	2513	633	150	-
Malta	28191	235	19	200	146	1
Olanda	5433324	861053	91941	290031	35760	26475
Polonia	8006819	1267458	61031	165678	55936	9869
Portugalia	558426	15653	5418	512	435	28
Slovacia	2579441	92281	9542	61047	37860	161
Slovenia	1117818	30089	1412	13763	5044	919
Spania	3834689	716355	27068	42646	19249	25525
Suedia	692719	49369	2300	24702	2398	5283
Ungaria	8380144	1364768	85844	217325	1018330	25463
Țări nespecificate INTRA UE	1433	172	-	64	7	3
AELS	2004312	7801	116	694	328416	915
Islanda	1552	104	-	-	-	621
Liechtenstein	1441	-	-	1	-	-
Norvegia	431425	1065	-	296	328258	65
Elveția	1569894	6632	116	396	157	229
ALTE ȚĂRI DIN EUROPA	12354600	1096542	231543	540395	933340	61841
din care:						
Albania	34243	6254	426	786	640	-
Belarus	22872	215	12	-	1116	-
Bosnia și Herțegovina	88041	8532	55	12768	4847	56
Federația Rusă	143384	1407	461	4189	-	1
Republica Moldova	1129027	237109	37053	169883	18484	12226
Macedonia de Nord	177805	19438	2171	2106	262	-
Regatul Unit	1220363	30657	92230	8423	4144	37
Serbia	1173528	88667	30995	20765	303348	326
Turcia	7108385	459955	56506	141121	594058	10898
Ucraina	1225520	237782	11576	179992	6440	38296

¹⁾ Pentru denumirea secțiunilor CSCI Rev.4 consultați tabelul 7 de la pagina 26.
For SITC Rev.4 sections name please consult the table 7 from page 26.

mii euro / thousand euro

<i>SITC Rev.4 Sections</i> ¹⁾				
5	6	7	8	9
17831673	21298760	45913384	14707274	85824 TOTAL
15937719	18724073	38658544	12117084	84819 EUROPE
13761875	14976163	35097124	10458894	70873 EUROPEAN UNION (EU27)
573026	670507	1856377	373386	9207 <i>Austria</i>
785773	566112	923943	323459	12 <i>Belgium</i>
759817	784395	879345	796834	4 <i>Bulgaria</i>
322182	562281	1886302	431406	478 <i>Czechia</i>
43549	1082	17277	5984	- <i>Cyprus</i>
92659	82621	64300	26799	- <i>Croatia</i>
306090	46815	216362	44231	- <i>Denmark</i>
9427	19227	34586	7304	- <i>Estonia</i>
1132172	765792	2218761	644063	2370 <i>France</i>
20224	109343	113876	13122	- <i>Finland</i>
3377969	3019944	12075120	2238681	3972 <i>Germany</i>
259285	375153	201371	269688	28 <i>Greece</i>
344638	15352	159866	47260	- <i>Ireland</i>
1172423	3214928	3336695	1420167	54624 <i>Italy</i>
12428	9279	12937	6646	- <i>Latvia</i>
35176	26088	79730	51941	- <i>Lithuania</i>
16215	51404	54844	12058	- <i>Luxembourg</i>
18503	553	6473	2061	- <i>Malta</i>
983899	649861	1957726	536562	16 <i>Netherlands</i>
931804	1783455	2112244	1619246	96 <i>Poland</i>
28066	104147	247514	156652	- <i>Portugal</i>
157390	492758	1503290	225093	19 <i>Slovakia</i>
254797	187118	489483	135193	- <i>Slovenia</i>
402305	478612	1631510	491410	8 <i>Spain</i>
57382	158890	352041	40352	- <i>Sweden</i>
1664528	800056	2664729	539064	39 <i>Hungary</i>
147	389	423	228	- <i>Not specified INTRA EU countries</i>
1139422	59559	275478	179123	12789 EFTA
711	47	63	6	- <i>Iceland</i>
148	34	1254	3	- <i>Liechtenstein</i>
6735	16264	64986	13754	1 <i>Norway</i>
1131829	43214	209175	165359	12788 <i>Switzerland</i>
1036421	3688352	3285942	1479067	1157 OTHER EUROPEAN COUNTRIES
				<i>of which:</i>
1807	11000	982	12349	- <i>Albania</i>
1391	11828	5038	3271	- <i>Belarus</i>
7332	37217	4972	12262	- <i>Bosnia and Herzegovina</i>
130330	5244	567	1185	- <i>Russian Federation</i>
9214	223641	286341	135075	- <i>Moldova, Republic of</i>
4942	87110	29516	32260	- <i>North Macedonia</i>
131475	205512	661610	86250	25 <i>United Kingdom</i>
113704	321880	161042	132802	- <i>Serbia</i>
604197	2380566	2023318	836634	1132 <i>Turkey</i>
30489	388994	110718	221232	- <i>Ukraine</i>

**IMPORTURILE CIF PE SECȚIUNI CONFORM CLASIFICĂRII STANDARD DE COMERȚ
 INTERNAȚIONAL (CSCI REV.4) ȘI PE GRUPE DE ȚĂRI ȘI ȚĂRI,
 ÎN PERIOADA 1.I-31.XII 2024 - continuare**

**CIF IMPORTS BY SECTIONS ACCORDING TO STANDARD INTERNATIONAL
 TRADE CLASIFICATION (SITC REV.4), BY GROUPS OF COUNTRIES**

18. AND BY COUNTRIES, IN THE PERIOD 1.I-31.XII 2024 - continued

	Total	Cod secțiuni CSCI Rev.4				
		0	1	2	3	4
ASIA	16057383	135001	26759	236969	4002607	8127
ORIENTUL MIJLOCIU ȘI APROPIAT	1805954	18469	625	6409	1335652	364
din care:						
Arabia Saudită	533671	87	8	1433	512196	-
Emiratele Arabe Unite	75790	253	-	3606	4213	-
Iordania	3224	324	-	13	-	1
Republica Islamică Iran	50764	10997	127	803	3889	-
Liban	7509	1258	43	-	1408	-
Republica Arabă Siriană	1869	702	-	8	-	363
Yemen	12	12	-	-	-	-
Georgia	22838	114	118	-	73	-
Armenia	4998	49	268	-	-	-
Azerbaidjan	696331	31	10	-	651939	-
Irak	24781	-	-	-	24165	-
Israel	297200	4609	50	547	86102	-
ALTE ȚĂRI DIN ASIA	14251429	116532	26134	230560	2666955	7763
din care:						
Hong-Kong	20179	3	-	1	1	-
Coreea de Sud	858863	618	3976	9219	648	12
Malaezia	155680	202	-	5209	-	4404
Singapore	75506	114	-	886	1	-
Taiwan	366665	686	1697	314	1	3
Thailanda	279814	3845	295	73476	-	-
China	7839118	45048	4451	81854	5861	635
India	709140	14352	12176	6954	144859	345
Indonezia	149853	10064	1109	31612	18790	2313
Japonia	447432	115	62	14811	1128	-
Pakistan	59100	2038	1013	4702	-	-
Sri-Lanka	11564	1222	-	386	-	43
Kazahstan	2580132	356	-	98	2480114	-
Tadjikistan	7	-	-	-	-	-
Turkmenistan	23501	-	-	-	1737	-
Uzbekistan	50488	3680	-	194	-	-
AFRICA	1993341	98240	24213	32347	691067	792
AFRICA DE NORD	1655735	69978	7	7083	478994	701
din care:						
Algeria	72495	40	-	1530	28849	-
Egipt	592721	66427	6	5552	156641	674
Libia	306568	-	-	-	287839	-
Maroc	597222	3412	-	1	-	28
Tunisia	86729	99	-	1	5664	-

mii euro / thousand euro

SITC Rev.4 Sections				
5	6	7	8	9
1400546	2165912	5902040	2179184	237 ASIA
188544	75081	107240	73568	1 NEAR AND MIDDLE EAST
				<i>of which:</i>
15474	1528	1398	1547	- Saudi Arabia
23622	24038	16355	3704	- United Arab Emirates
934	225	51	1676	- Jordan
23927	8679	182	2159	1 Iran, Islamic Republic of
2256	59	1772	714	- Lebanon
210	517	11	58	- Syrian Arab Republic
-	-	-	-	- Yemen
20223	730	254	1327	- Georgia
4033	114	21	513	- Armenia
43667	408	267	10	- Azerbaijan
1	45	563	7	- Iraq
46780	20458	77532	61122	- Israel
1212002	2090831	5794800	2105616	236 OTHER ASIAN COUNTRIES
				<i>of which:</i>
1076	1299	9319	8481	- Hong-Kong
419393	191670	161815	71512	- South Korea
8041	7478	112343	18002	- Malaysia
1714	6867	50137	15611	178 Singapore
5574	39995	297427	20967	- Taiwan
2051	42131	142009	16006	- Thailand
498757	1273026	4407913	1521516	58 China
80847	234044	138343	77221	- India
1089	45211	29568	10096	- Indonesia
21113	74966	312508	22728	- Japan
25	22135	814	28373	- Pakistan
213	2452	4809	2438	- Sri-Lanka
95556	2154	555	1299	- Kazakhstan
-	-	7	-	- Tajikistan
21515	121	1	126	- Turkmenistan
31854	13038	975	747	- Uzbekistan
312798	215447	574206	43752	480 AFRICA
304040	208893	545015	41024	1 NORTH AFRICA
				<i>of which:</i>
7650	33943	185	298	- Algeria
181489	153027	20462	8442	1 Egypt
16065	2663	-	1	- Libya
89572	18448	463526	22234	- Morocco
9264	811	60841	10049	- Tunisia

IMPORTURILE CIF PE SECȚIUNI CONFORM CLASIFICĂRII STANDARD DE COMERȚ INTERNAȚIONAL (CSCI REV.4) ȘI PE GRUPE DE ȚĂRI ȘI ȚĂRI, ÎN PERIOADA 1.I-31.XII 2024 - continuare

CIF IMPORTS BY SECTIONS ACCORDING TO STANDARD INTERNATIONAL TRADE CLASIFICATION (SITC REV.4), BY GROUPS OF COUNTRIES

18. AND BY COUNTRIES, IN THE PERIOD 1.I-31.XII 2024 - continued

	Total	Cod secțiuni CSCI Rev.4				
		0	1	2	3	4
ALTE ȚĂRI DIN AFRICA	337606	28262	24207	25263	212073	91
din care:						
Camerun	1074	1	-	773	-	-
Gabon	34570	-	-	-	34543	-
Guineea	1413	-	-	1413	-	-
Sudan	6	-	-	6	-	-
Coasta de Fildeș	57715	4	-	11027	40144	-
Nigeria	4989	-	-	4646	-	-
Africa de Sud	43104	3293	68	1735	-	-
Etiopia	1623	1581	-	34	-	-
Kenya	4700	4504	-	146	-	-
AMERICA	2734849	317870	109089	83507	755279	218
AMERICA DE NORD	1556836	56545	28586	28688	169034	15
din care:						
Statele Unite	1315433	47303	28586	19581	118313	15
Canada	241404	9242	-	9107	50721	-
AMERICA CENTRALĂ ȘI CARAIBEANĂ	127808	6620	20655	1902	-	-
din care:						
Cuba	456	-	-	455	-	-
Mexic	107383	1528	13998	1211	-	-
Panama	38	36	-	-	-	-
AMERICA DE SUD	1050204	254706	59848	52917	586245	202
din care:						
Argentina	159310	130132	6588	7018	-	-
Brazilia	242887	81100	52534	36439	4	197
Chile	12720	11111	39	114	-	-
Columbia	15940	14811	-	123	16	5
Ecuador	17932	17074	-	789	-	-
Peru	2008	203	6	733	-	-
Republica Bolivariană a Venezuelei	785	2	678	2	-	-
OCEANIA	16174	1288	860	1886	14	-
din care:						
Australia	7229	588	838	33	-	-
ȚĂRI NESPECIFICATE EXTRA UE	39757	-	1	4	684	3
ALTE GRUPĂRI DE ȚĂRI						
ȚĂRI DIN BAZINUL MEDITERANEAN-UE	10554634	661000	90309	185513	1469659	12345
OPEC	1290835	11609	814	12087	1081070	-
OECD – UE	13650306	592241	196434	206835	1183559	11884
CSI	4664695	242891	37805	174385	3167204	12228

mii euro / thousand euro

SITC Rev.4 Sections				
5	6	7	8	9
8758	6554	29191	2728	479 OTHER AFRICAN COUNTRIES
				<i>of which:</i>
27	222	8	43	- Cameroon
-	-	27	-	- Gabon
-	-	-	-	- Guinea
-	-	-	-	- Sudan
-	4709	1808	23	- Côte d'Ivoire
258	9	59	16	- Nigeria
8431	886	26938	1753	- South Africa
-	3	-	5	- Ethiopia
7	-	1	42	- Kenya
149879	187305	766399	365199	104 AMERICA
136934	126491	662342	348101	98 NORTH AMERICA
				<i>of which:</i>
86390	123444	554824	336882	94 United States
50544	3048	107518	11220	4 Canada
5662	25697	53237	14030	6 CENTRAL AMERICA AND CARIBBEAN
				<i>of which:</i>
-	-	-	-	1 Cuba
1987	25478	50385	12796	- Mexico
-	2	-	1	- Panama
7283	35116	50820	3068	1 SOUTH AMERICA
				<i>of which:</i>
762	13822	805	184	- Argentina
1639	19419	48947	2608	- Brazil
121	819	513	4	- Chile
148	535	229	74	1 Colombia
2	3	54	10	- Ecuador
772	167	2	125	- Peru
53	-	40	10	- Venezuela, Bolivarian Republic of
741	5260	4366	1747	12 OCEANIA
				<i>of which:</i>
553	219	3515	1474	10 Australia
29991	763	7829	310	172 NOT SPECIFIED EXTRA EU COUNTRIES
1087621	3068931	2844297	1133826	1133 OTHER GROUPS OF COUNTRIES
87122	70916	19081	8136	1 MEDITERRANEAN BASIN COUNTRIES - EU
2502180	3091405	4231243	1620472	14054 OPEC
337635	256548	293773	142227	- OECD - EU
				- CIS

EXPORTURILE FOB ÎN ȚĂRILE UNIUNII EUROPENE (UE27) PE SECȚIUNI ȘI CAPITOLE DIN NOMENCLATORUL COMBINAT (N.C.) ÎN PERIOADA 1.I-31.XII 2024

19. FOB EXPORTS TO THE EUROPEAN UNION'S (EU27) COUNTRIES, BY SECTIONS AND CHAPTERS FROM COMBINED NOMENCLATURE (C.N.) IN THE PERIOD 1.I-31.XII 2024

COD N.C.	Total	Austria	Belgia	Bulgaria	Cehia	Cipru	Croația
	Total	Austria	Belgium	Bulgaria	Czechia	Cyprus	Croatia
I TOTAL	66721,6	1885,0	1878,1	4109,5	3088,6	98,0	508,6
I Animale vii și produse animale	808,2	13,2	19,6	126,0	13,8	1,7	51,6
1 Animale vii	163,3	0,8	0,2	6,1	*)	0,1	42,6
2 Carne și organe comestibile	312,0	4,1	11,1	54,3	7,8	0,5	6,7
3 Pește și crustacee, moluște și alte nevertebrate acvatice	20,9	0,8	0,1	3,4	4,1	0,2	0,7
4 Lapte și produse lactate; ouă; miere; produse comestibile de origine animală nespecificate în altă parte	289,4	7,3	8,1	58,9	0,6	0,8	1,4
5 Alte produse de origine animală	22,6	0,2	0,1	3,4	1,3	*)	0,2
II Produse vegetale	2400,7	45,6	145,9	337,9	48,2	9,0	22,6
6 Plante vii și produse de floricultură	7,5	*)	*)	0,4	*)	*)	0,1
7 Legume, plante, rădăcini și tuberculi, alimentare	131,0	3,2	1,9	3,3	0,9	*)	0,9
8 Fructe comestibile	82,1	2,6	1,1	2,7	0,2	0,1	1,2
9 Cafea, ceai, mate și condimente	45,1	0,2	0,4	7,6	1,8	0,7	0,8
10 Cereale	882,9	20,3	5,8	69,8	5,4	4,2	16,6
11 Produse ale industriei morăritului; malț; amidon	70,0	2,6	0,8	4,6	0,7	3,8	0,5
12 Semințe și fructe oleaginoase; plante industriale sau medicinale; paie și furaje	1180,2	16,8	135,7	249,4	39,2	0,2	2,5
13 Gume, rășini și alte seve și extracte vegetale	0,4	*)	*)	0,1	*)	-	*)
14 Materiale pentru împletit și alte produse de origine vegetală, necuprinse în altă parte	1,4	-	0,2	*)	-	-	*)
III Grăsimi și uleiuri animale sau vegetale	262,3	31,6	8,1	69,0	5,3	3,0	1,1
15 Grăsimi și uleiuri animale sau vegetale	262,3	31,6	8,1	69,0	5,3	3,0	1,1
IV Produse alimentare, băuturi și tutun	2936,8	124,7	63,1	404,3	326,0	11,3	76,7
16 Preparate din carne și pește	235,0	14,7	8,6	8,8	2,3	1,2	4,4
17 Zaharuri și produse zaharoase	63,9	6,6	0,9	16,3	1,0	*)	0,8
18 Cacao și preparate din cacao	144,6	1,2	10,1	46,3	3,6	0,2	0,9
19 Preparate pe bază de cereale, de făină; produse de patiserie	338,3	7,5	10,8	59,1	19,1	2,7	10,9
20 Preparate din legume, fructe sau din alte părți de plante	101,0	6,7	1,9	28,3	4,4	1,4	0,8
21 Preparate alimentare diverse	351,1	11,7	12,2	15,4	3,1	0,6	2,0
22 Băuturi alcoolice și nealcoolice; oțet	284,4	0,9	2,5	94,0	27,5	1,5	11,9
23 Reziduri și deșeuri ale industriei alimentare; nutrețuri pentru animale	201,1	11,6	1,1	50,3	1,0	0,4	0,5
24 Tutun și înlocuitori de tutun prelucrați	1217,4	63,9	15,0	85,9	263,9	3,2	44,5
V Produse minerale	2235,5	27,9	9,0	821,7	2,9	6,0	4,8
25 Sare; sulf, pietre; ipsos, var și ciment	110,0	1,8	1,0	6,2	0,3	*)	0,3
26 Minereuri, zgură și cenușă	18,5	0,2	*)	12,4	*)	-	-
27 Combustibili și uleiuri minerale; materiale bituminoase; ceruri minerale	2107,1	25,9	8,0	803,0	2,5	6,0	4,5

*) Valori sub 0,05. / Values under 0.05.

milioane euro / million euro

Danemarca <i>Denmark</i>	Estonia <i>Estonia</i>	Franța <i>France</i>	Finlanda <i>Finland</i>	Germania <i>Germany</i>	Grecia <i>Greece</i>	Irlanda <i>Ireland</i>		CODE C.N.
338,7	78,8	5863,0	226,2	19042,4	1242,2	243,0	TOTAL	
3,6	0,9	67,0	*)	48,6	109,1	1,7	Live animals and animal products	I
-	-	0,5	-	0,7	35,0	0,1	Live animals	1
0,3	0,7	50,1	*)	8,5	25,4	0,8	Meat and edible offal	2
0,7	0,1	4,5	*)	0,2	0,3	*)	Fish and crustaceans, molluscs and other aquatic invertebrates	3
2,5	-	9,2	*)	37,8	48,4	0,8	Milk and dairy products; eggs; honey; edible animal products n.e.s.	4
0,1	0,1	2,7	*)	1,4	0,1	*)	Other products of animal origin	5
3,8	0,5	170,9	0,8	245,0	80,3	3,6	Vegetable products	II
-	-	*)	-	0,6	*)	-	Live plants, flower products	6
*)	-	5,5	0,1	10,8	0,5	0,1	Edible vegetables, roots and tubers	7
*)	0,1	3,3	-	20,6	0,3	1,0	Edible fruits	8
0,3	0,3	1,3	0,4	7,4	1,8	0,2	Coffee, tea, mate and spices	9
1,8	0,1	68,6	-	41,2	60,9	0,8	Cereals	10
0,1	-	2,3	0,2	9,4	4,5	0,9	Products of the milling industry; malt; starch	11
1,5	0,1	89,9	*)	153,8	12,2	0,5	Seeds and fruits; industrial and medicinal plants; straw and fodder	12
*)	*)	*)	-	0,1	*)	-	Lac; gums, resins and other vegetable saps and extracts	13
0,1	-	*)	-	1,0	*)	-	Vegetable plaiting materials; vegetable products not elsewhere specified	14
*)	0,5	2,5	*)	10,5	6,2	*)	Animal or vegetable fats and oils	III
*)	0,5	2,5	*)	10,5	6,2	*)	Animal or vegetable fats and oils	15
37,1	4,3	145,5	12,0	250,6	141,5	22,8	Prepared foodstuffs, beverages and tobacco	IV
1,6	0,3	50,0	6,1	54,5	2,5	5,9	Preparation of meat and fish	16
0,7	*)	1,7	0,2	6,1	1,5	1,0	Sugar and sugar confectionery	17
0,1	0,1	2,1	*)	12,1	4,1	0,2	Cocoa and cocoa preparations	18
3,1	0,3	18,0	1,2	37,1	31,5	2,2	Preparations of cereals, flour, starch, milk; pastry products	19
0,2	*)	1,5	*)	9,7	10,1	1,0	Preparations of vegetables, fruit or other parts of plants	20
22,2	0,3	35,5	3,6	58,1	10,7	7,1	Miscellaneous edible preparations	21
0,2	1,4	2,4	*)	18,9	35,9	1,2	Alcoholic and non-alcoholic beverages; vinegar	22
6,3	*)	34,3	0,5	19,0	6,7	1,5	Residues and waste from the food industry	23
2,7	1,8	-	0,3	35,2	38,6	2,7	Tobacco and manufactured tobacco substitutes	24
0,1	0,6	4,0	*)	24,6	21,9	*)	Mineral products	V
0,1	-	0,2	*)	2,0	1,5	*)	Salt; sulphur, stone; plaster; lime and cement	25
-	-	*)	-	0,2	*)	-	Ores, slag and ash	26
*)	0,6	3,7	*)	22,3	20,4	-	Mineral fuels and oils; bituminous substances; mineral waxes	27

EXPORTURILE FOB ÎN ȚĂRILE UNIUNII EUROPENE (UE27) PE SECȚIUNI ȘI CAPITOLE DIN NOMENCLATORUL COMBINAT (N.C.) ÎN PERIOADA 1.I-31.XII 2024 - continuare

FOB EXPORTS TO THE EUROPEAN UNION'S (EU27) COUNTRIES, BY SECTIONS AND

19. CHAPTERS FROM COMBINED NOMENCLATURE (C.N.) IN THE PERIOD 1.I-31.XII 2024 - continued

COD N.C.	Italia <i>Italy</i>	Letonia <i>Latvia</i>	Lituania <i>Lithuania</i>	Luxemburg <i>Luxembourg</i>	Malta <i>Malta</i>	Olanda <i>Netherlands</i>
TOTAL	8845,4	80,1	204,4	23,0	46,3	3377,9
I Animale vii și produse animale	127,8	0,7	1,4	0,1	0,2	48,4
1 Animale vii	17,9	-	-	-	-	0,2
2 Carne și organe comestibile	42,6	0,3	0,3	0,1	0,2	37,8
3 Pește și crustacee, moluște și alte nevertebrate acvatice	0,5	0,2	0,9	*)	-	0,2
4 Lapte și produse lactate; ouă; miere; produse comestibile de origine animală nespecificate în altă parte	64,5	0,2	*)	*)	-	10,2
5 Alte produse de origine animală	2,4	-	0,1	-	-	*)
II Produse vegetale	354,6	0,7	3,3	0,1	4,6	234,9
6 Plante vii și produse de floricultură	0,5	-	-	-	-	1,0
7 Legume, plante, rădăcini și tuberculi, alimentare	62,1	*)	0,8	*)	-	3,2
8 Fructe comestibile	18,8	0,2	0,1	*)	-	5,6
9 Cafea, ceai, mate și condimente	2,8	0,1	0,7	*)	-	1,9
10 Cereale	216,9	0,1	0,8	0,1	2,3	11,4
11 Produse ale industriei morăritului; malț; amidon	13,7	*)	0,6	*)	2,3	6,8
12 Semințe și fructe oleaginoase; plante industriale sau medicinale; paie și furaje	39,8	0,2	0,2	*)	-	205,0
13 Gume, rășini și alte seve și extracte vegetale	*)	*)	*)	-	-	*)
14 Materiale pentru împletit și alte produse de origine vegetală, necuprinse în altă parte	0,1	-	-	-	-	*)
III Grăsimi și uleiuri animale sau vegetale	32,1	0,1	0,7	*)	*)	20,5
15 Grăsimi și uleiuri animale sau vegetale	32,1	0,1	0,7	*)	*)	20,5
IV Produse alimentare, băuturi și tutun	400,2	16,7	48,2	2,5	0,9	153,9
16 Preparate din carne și pește	28,0	-	0,3	0,1	0,2	9,6
17 Zahăr și produse zaharoase	5,8	0,2	0,4	*)	*)	5,2
18 Cacao și preparate din cacao	9,6	0,2	2,3	*)	*)	8,7
19 Preparate pe bază de cereale, de făină; produse de patiserie	18,7	0,3	0,8	0,3	0,2	15,2
20 Preparate din legume, fructe sau din alte părți de plante	13,4	*)	0,1	*)	0,1	1,7
21 Preparate alimentare diverse	38,0	0,2	0,6	0,1	0,1	41,7
22 Băuturi alcoolice și nealcoolice; oțet	13,6	0,8	0,7	*)	0,2	18,8
23 Reziduri și deșeuri ale industriei alimentare; nutrețuri pentru animale	18,9	-	0,1	-	*)	1,0
24 Tutun și înlocuitori de tutun prelucrați	254,3	15,0	42,9	1,9	-	52,0
V Produse minerale	31,7	0,5	1,0	*)	21,5	62,7
25 Sare; sulf, pietre; ipsos, var și ciment	3,8	*)	0,2	-	-	1,1
26 Minereuri, zgură și cenușă	0,7	-	-	-	-	*)
27 Combustibili și uleiuri minerale; materiale bituminoase; ceruri minerale	27,2	0,5	0,9	*)	21,5	61,5

*) Valori sub 0,05. / Values under 0.05.

milioane euro / million euro

Polonia <i>Poland</i>	Portugalia <i>Portugal</i>	Slovenia <i>Slovakia</i>	Slovenia <i>Slovenia</i>	Spania <i>Spain</i>	Suedia <i>Sweden</i>	Ungaria <i>Hungary</i>		CODE C.N.
3715,4	532,3	2042,3	468,1	2880,9	746,9	4919,0	TOTAL	
13,9	0,9	10,7	1,3	18,4	1,6	126,0	Live animals and animal products	I
2,0	-	0,3	-	-	-	56,8	Live animals	1
4,2	0,6	6,6	0,7	4,1	0,8	43,3	Meat and edible offal	2
0,4	-	0,1	-	0,4	0,3	3,0	Fish and crustaceans, molluscs and other aquatic invertebrates	3
4,7	0,1	3,4	0,2	12,3	0,4	17,4	Milk and dairy products; eggs; honey; edible animal products n.e.s.	4
2,5	0,1	0,3	0,3	1,7	0,1	5,5	Other products of animal origin	5
121,1	115,0	22,0	2,8	246,1	2,3	179,0	Vegetable products	II
*)	-	*)	0,1	4,1	-	0,5	Live plants, flower products	6
21,9	0,5	0,5	0,3	3,9	*)	10,7	Edible vegetables, roots and tubers	7
11,9	*)	0,5	1,1	4,5	*)	6,1	Edible fruits	8
10,3	0,1	2,5	0,2	1,2	0,1	2,1	Coffee, tea, mate and spices	9
39,6	53,1	8,1	1,0	213,2	2,1	38,7	Cereals	10
2,0	1,6	0,8	0,1	9,2	*)	2,5	Products of the milling industry; malt; starch	11
35,4	59,6	9,7	*)	10,0	*)	118,3	Seeds and fruits; industrial and medicinal plants; straw and fodder	12
*)	*)	*)	-	*)	*)	0,1	Lac; gums, resins and other vegetable saps and extracts	13
*)	*)	-	-	-	-	*)	Vegetable plaiting materials; vegetable products not elsewhere specified	14
12,2	*)	1,0	3,1	25,1	0,2	29,4	Animal or vegetable fats and oils	III
12,2	*)	1,0	3,1	25,1	0,2	29,4	Animal or vegetable fats and oils	15
204,2	29,1	59,0	51,0	161,7	21,9	167,5	Prepared foodstuffs, beverages and tobacco	IV
2,5	*)	0,4	1,8	24,4	0,7	5,8	Preparation of meat and fish	16
3,6	0,2	1,5	0,9	5,3	0,1	3,8	Sugar and sugar confectionery	17
28,1	1,9	5,6	1,2	4,4	*)	1,9	Cocoa and cocoa preparations	18
39,0	1,0	7,0	0,3	10,0	2,7	39,3	Preparations of cereals, flour, starch, milk; pastry products	19
3,0	0,1	1,7	0,1	4,7	*)	10,2	Preparations of vegetables, fruit or other parts of plants	20
39,1	3,9	2,4	1,4	13,1	12,5	15,4	Miscellaneous edible preparations	21
6,6	0,1	11,3	2,1	7,8	0,1	23,9	Alcoholic and non-alcoholic beverages; vinegar	22
5,3	8,1	0,4	0,1	17,3	0,1	16,5	Residues and waste from the food industry	23
76,9	13,9	28,6	43,1	74,5	5,7	50,8	Tobacco and manufactured tobacco substitutes	24
7,7	0,1	8,2	24,0	31,6	*)	1123,2	Mineral products	V
0,8	0,1	5,5	*)	15,7	*)	69,4	Salt; sulphur, stone; plaster; lime and cement	25
2,4	-	0,2	0,1	1,5	-	0,8	Ores, slag and ash	26
4,5	*)	2,6	23,9	14,4	*)	1053,1	Mineral fuels and oils; bituminous substances; mineral waxes	27

EXPORTURILE FOB ÎN ȚĂRILE UNIUNII EUROPENE (UE27) PE SECȚIUNI ȘI CAPITOLE DIN NOMENCLATORUL COMBINAT (N.C.) ÎN PERIOADA 1.I-31.XII 2024 - continuare

19. FOB EXPORTS TO THE EUROPEAN UNION'S (EU27) COUNTRIES, BY SECTIONS AND CHAPTERS FROM COMBINED NOMENCLATURE (C.N.) IN THE PERIOD 1.I-31.XII 2024 - continued

COD N.C.		Total	Austria	Belgia	Bulgaria	Cehia	Cipru	Croația
		Total	Austria	Belgium	Bulgaria	Czechia	Cyprus	Croatia
VI	Produse chimice	2175,3	26,9	104,3	395,5	215,3	3,3	19,1
28	Produse chimice anorganice	123,2	1,6	0,4	19,3	6,2	0,4	0,3
29	Produse chimice organice	202,4	8,0	2,4	34,7	5,6	0,1	0,1
30	Produse farmaceutice	1012,7	7,9	76,5	102,9	161,6	0,1	6,8
31	Îngrășăminte	66,5	0,6	0,2	21,8	0,3	*)	2,1
32	Extrakte tanante sau colorante; tanini și derivații lor; coloranți, pigmenți și alte materii colorante; culori și vopsele; chit și masticuri; cerneluri	84,5	1,0	0,6	14,5	1,8	0,2	2,3
33	Uleiuri esențiale și rezinoide; produse de parfumerie sau preparate de toaletă și cosmetice	245,9	1,2	10,2	82,7	10,9	0,3	3,2
34	Săpunuri; preparate pentru spălat și lubrifiante, ceară dentară, paste de modelat	206,4	1,2	10,5	45,6	24,1	1,2	0,6
35	Substanțe albuminoide; amidon modificat; cleiuri; enzime	18,5	0,6	0,5	2,4	0,7	*)	*)
36	Pulberi și explozivi; articole de pirotehnie; chibrituri; aliaje piroforice; materiale inflamabile	13,4	0,2	*)	6,6	*)	-	0,8
37	Produse fotografice sau cinematografice	3,0	0,1	*)	0,7	0,4	-	0,2
38	Produse diverse ale industriei chimice	198,8	4,7	3,0	64,2	3,6	1,0	2,7
VII	Materiale plastice, cauciuc și articole din acestea	4424,7	73,8	91,5	189,7	132,3	2,9	31,8
39	Materiale plastice și articole din materiale plastice	1848,1	59,1	45,2	148,0	77,1	2,6	19,7
40	Cauciuc și articole din cauciuc	2576,7	14,7	46,3	41,8	55,1	0,3	12,1
VIII	Piei crude, piei tăbăcite, blănuri și produse din acestea	344,5	2,6	2,4	9,5	2,2	0,1	0,6
41	Piei brute și piei tăbăcite	26,5	0,8	0,4	0,1	*)	*)	-
42	Obiecte din piele	310,5	1,8	2,1	9,5	2,2	0,1	0,6
43	Blănuri și articole din blană; blănuri artificiale	7,5	*)	-	*)	*)	-	*)
IX	Produse din lemn, exclusiv mobilier	941,2	38,0	29,9	65,5	14,3	4,8	17,0
44	Lemn, cărbune de lemn și articole din lemn	935,0	38,0	29,9	64,9	14,3	4,6	16,7
45	Plută și articole din plută	0,3	*)	*)	*)	*)	*)	0,1
46	Produse din împletituri de fibre vegetale sau de nuiele	5,9	*)	*)	0,6	-	0,1	0,2
X	Pastă de lemn, hârtie, carton și articole din acestea	598,5	21,7	14,0	65,3	17,8	0,7	5,2
47	Pastă din lemn ; deșeuri de hârtie	24,1	2,1	*)	0,5	0,1	-	-
48	Hârtie și carton; articole din hârtie și carton	484,5	18,2	7,6	52,2	17,1	0,6	4,9
49	Cărți, ziare și alte produse imprimate	89,9	1,4	6,4	12,5	0,5	*)	0,3

*) Valori sub 0,05. / Values under 0.05.

milioane euro / million euro

Danemarca <i>Denmark</i>	Estonia <i>Estonia</i>	Franța <i>France</i>	Finlanda <i>Finland</i>	Germania <i>Germany</i>	Grecia <i>Greece</i>	Irlanda <i>Ireland</i>		CODE C.N.
21,0	4,8	58,7	1,9	384,0	93,8	9,5	Chemical products	VI
0,1	0,2	0,8	*)	6,3	2,5	*)	<i>Inorganic chemicals</i>	28
*)	0,1	6,7	-	81,9	3,2	*)	<i>Organic chemicals</i>	29
16,3	2,2	31,6	0,3	237,0	3,7	8,3	<i>Pharmaceutical products</i>	30
-	-	0,1	-	0,1	0,7	-	<i>Fertilizers</i>	31
							<i>Tanning or dyestuff extracts; tannins and their derivatives; dyes, pigments and other dyestuff; paints and varnishes; putty and mastics; inks</i>	32
0,1	1,3	2,1	0,1	7,9	4,9	0,3	<i>Essential oils and resinoids; perfumery, cosmetic or toilet preparations</i>	33
1,7	0,6	1,9	0,1	11,0	42,3	0,5	<i>Soap; washing and lubricating preparations, dental wax, modelling pastes</i>	34
2,6	0,1	0,7	*)	13,0	25,8	0,1	<i>Albuminoidal substances; modified starch; glues; enzymes</i>	35
*)	0,2	0,3	0,5	5,6	2,0	0,1	<i>Explosives; pyrotechnic products; matches; pyrophoric alloys; certain combustible preparations</i>	36
-	-	1,0	0,9	1,5	0,3	-	<i>Photographic or cinematographic goods</i>	37
*)	*)	0,1	-	0,4	*)	-	<i>Miscellaneous chemical products</i>	38
0,2	0,1	13,3	0,1	19,3	8,2	0,1		
5,4	3,0	643,7	12,0	1105,3	84,6	7,3	Plastics, rubber and articles thereof	VII
3,5	2,8	163,1	5,7	255,6	65,2	3,2	<i>Plastics and articles thereof</i>	39
1,9	0,3	480,6	6,2	849,7	19,3	4,2	<i>Rubber and articles thereof</i>	40
1,1	0,5	87,2	7,1	30,7	2,7	0,6	Raw hides and skins, leather, furskins and articles thereof	VIII
-	-	1,6	-	0,8	*)	*)	<i>Raw hides and skins and leather</i>	41
1,1	0,5	85,5	0,5	29,7	2,7	0,6	<i>Leather goods</i>	42
*)	-	0,1	6,6	0,2	0,1	-	<i>Furskins and artificial fur; manufactures thereof</i>	43
3,9	0,7	78,6	0,7	130,6	59,8	1,5	Wood and articles of wood, excluding furniture	IX
3,9	0,7	78,5	0,7	130,6	59,2	1,5	<i>Wood, charcoal and articles of wood</i>	44
*)	*)	*)	*)	*)	0,1	-	<i>Cork and articles of cork</i>	45
*)	-	*)	*)	0,1	0,6	*)	<i>Manufactures of straw, of esparto or of other plaiting materials, basketware and wickerwork</i>	46
4,1	0,4	74,7	0,7	62,3	54,3	1,5	Pulp of wood, paper, paperboard and articles thereof	X
-	-	0,1	-	1,2	0,2	*)	<i>Pulp of wood; waste of paper</i>	47
3,5	0,4	48,4	0,6	47,3	52,4	1,2	<i>Paper and paperboard; articles of paper and paperboard</i>	48
0,6	*)	26,3	*)	13,8	1,7	0,3	<i>Printed books, newspapers and other products of the printing</i>	49

EXPORTURILE FOB ÎN ȚĂRILE UNIUNII EUROPENE (UE27) PE SECȚIUNI ȘI CAPITOLE DIN NOMENCLATORUL COMBINAT (N.C.) ÎN PERIOADA 1.1-31.XII 2024 - continuare

19. FOB EXPORTS TO THE EUROPEAN UNION'S (EU27) COUNTRIES, BY SECTIONS AND CHAPTERS FROM COMBINED NOMENCLATURE (C.N.) IN THE PERIOD 1.1-31.XII 2024 - continued

COD N.C.		Italia <i>Italy</i>	Letonia <i>Latvia</i>	Lituania <i>Lithuania</i>	Luxemburg <i>Luxembourg</i>	Malta <i>Malta</i>	Olanda <i>Netherlands</i>
VI	Produse chimice	123,4	24,9	31,2	0,2	4,4	114,2
28	Produse chimice anorganice	46,8	0,9	1,1	0,2	-	0,1
29	Produse chimice organice	14,9	0,1	0,4	-	*)	2,4
30	Produse farmaceutice	17,5	22,4	24,2	*)	4,1	87,2
31	Îngrășăminte	0,5	-	*)	-	0,2	0,2
32	Extracte tanante sau colorante; tanini și derivații lor; coloranți, pigmenți și alte materii colorante; culori și vopsele; chit și masticuri; cerneluri	5,5	0,7	1,7	*)	*)	6,7
33	Uleiuri esențiale și rezinoide; produse de parfumerie sau preparate de toaletă și cosmetice	6,1	0,1	0,5	*)	0,1	11,7
34	Săpunuri; preparate pentru spălat și lubrifiante, ceară dentară, paste de modelat	20,3	0,1	1,2	*)	*)	4,1
35	Substanțe albuminoide; amidon modificat; cleiuri; enzime	1,3	0,1	0,1	-	-	0,1
36	Pulberi și explozivi; articole de pirotehnie; chibrituri; aliaje piroforice; materiale inflamabile	0,1	-	-	-	-	*)
37	Produse fotografice sau cinematografice	0,1	*)	0,1	-	*)	0,1
38	Produse diverse ale industriei chimice	10,1	0,6	1,9	-	*)	1,6
VII	Materiale plastice, cauciuc și articole din acestea	796,9	3,1	13,5	1,2	0,8	132,2
39	Materiale plastice și articole din materiale plastice	457,5	2,1	11,7	0,8	0,8	40,1
40	Cauciuc și articole din cauciuc	339,4	1,0	1,7	0,4	*)	92,1
VIII	Piei crude, piei tăbăcite, blănuri și produse din acestea	120,1	0,2	1,0	0,1	0,1	20,0
41	Piei brute și piei tăbăcite	15,3	-	-	-	-	1,0
42	Obiecte din piele	104,4	0,2	1,0	0,1	0,1	18,9
43	Blănuri și articole din blană; blănuri artificiale	0,4	*)	-	-	-	*)
IX	Produse din lemn, exclusiv mobilier	198,1	1,1	3,8	2,6	0,1	33,5
44	Lemn, cărbune de lemn și articole din lemn	194,2	1,1	3,8	2,6	0,1	33,5
45	Plută și articole din plută	*)	-	-	-	-	*)
46	Produse din împletituri de fibre vegetale sau de nuiele	3,9	*)	-	-	-	*)
X	Pastă de lemn, hârtie, carton și articole din acestea	86,1	0,4	2,6	0,6	0,1	6,8
47	Pastă din lemn ; deșeuri de hârtie	*)	-	*)	-	-	0,3
48	Hârtie și carton; articole din hârtie și carton	71,9	0,4	2,5	0,6	0,1	3,7
49	Cărți, ziare și alte produse imprimate	14,2	*)	*)	*)	*)	2,8

*) Valori sub 0,05. / Values under 0.05.

milioane euro / million euro

Polonia <i>Poland</i>	Portugalia <i>Portugal</i>	Slovacia <i>Slovakia</i>	Slovenia <i>Slovenia</i>	Spania <i>Spain</i>	Suedia <i>Sweden</i>	Ungaria <i>Hungary</i>		CODE C.N.
149,1	19,3	21,0	14,0	57,9	18,6	258,8	Chemical products	VI
13,8	*)	1,8	1,9	0,5	0,2	17,8	<i>Inorganic chemicals</i>	28
7,5	12,3	2,0	0,9	4,7	0,1	14,1	<i>Organic chemicals</i>	29
31,8	3,7	4,7	4,7	12,6	14,8	129,8	<i>Pharmaceutical products</i>	30
1,1	*)	3,1	*)	0,9	-	34,4	<i>Fertilizers</i>	31
							<i>Tanning or dyestuff extracts; tannins and their derivatives; dyes, pigments and other dyestuff; paints and varnishes; putty and mastics; inks</i>	32
6,1	0,3	1,0	3,1	9,8	0,5	11,7	<i>Essential oils and resinoids; perfumery, cosmetic or toilet preparations</i>	33
38,7	0,4	2,0	1,5	8,2	1,4	8,6	<i>Soap; washing and lubricating preparations, dental wax, modelling pastes</i>	34
38,3	0,1	3,0	0,3	5,4	0,3	7,9	<i>Albuminoidal substances; modified starch; glues; enzymes</i>	35
1,4	*)	0,1	0,1	0,8	*)	1,5	<i>Explosives; pyrotechnic products; matches; pyrophoric alloys; certain combustible preparations</i>	36
0,3	-	-	-	0,1	1,2	0,4	<i>Photographic or cinematographic goods</i>	37
0,2	-	*)	0,1	0,1	*)	0,3	<i>Miscellaneous chemical products</i>	38
9,8	2,5	3,2	1,5	14,7	0,2	32,4		
358,5	24,3	189,9	21,4	248,7	50,0	200,4	Plastics, rubber and articles thereof	VII
							<i>Plastics and articles thereof</i>	39
173,9	9,1	68,2	7,8	76,5	6,9	141,2		
184,5	15,2	121,7	13,5	172,2	43,1	59,2	<i>Rubber and articles thereof</i>	40
11,0	1,6	0,7	0,7	32,5	3,5	5,7	Raw hides and skins, leather, furskins and articles thereof	VIII
1,4	0,8	*)	*)	4,1	0,1	0,1	<i>Raw hides and skins and leather</i>	41
9,6	0,8	0,7	0,7	28,4	3,5	5,5	<i>Leather goods</i>	42
*)	-	*)	-	*)	-	*)	<i>Furskins and artificial fur; manufactures thereof</i>	43
85,0	8,4	18,3	12,8	28,5	31,6	72,1	Wood and articles of wood, excluding furniture	IX
							<i>Wood, charcoal and articles of wood</i>	44
84,9	8,4	18,3	12,7	28,4	31,6	72,0		
*)	*)	*)	*)	*)	-	*)	<i>Cork and articles of cork</i>	45
							<i>Manufactures of straw, of esparto or of other plaiting materials, basketware and wickerwork</i>	46
0,1	-	*)	0,2	*)	*)	0,2		
61,4	0,6	8,9	5,4	20,2	2,4	80,4	Pulp of wood, paper, paperboard and articles thereof	X
*)	*)	0,5	2,1	*)	-	17,0	<i>Pulp of wood; waste of paper</i>	47
							<i>Paper and paperboard; articles of paper and paperboard</i>	48
60,3	0,4	8,4	3,1	16,2	1,1	61,5		
1,1	0,2	*)	0,3	4,0	1,3	1,9	<i>Printed books, newspapers and other products of the printing industry</i>	49

EXPORTURILE FOB ÎN ȚĂRILE UNIUNII EUROPENE (UE27) PE SECȚIUNI ȘI CAPITOLE DIN NOMENCLATORUL COMBINAT (N.C.) ÎN PERIOADA 1.I-31.XII 2024 - continuare

19. FOB EXPORTS TO THE EUROPEAN UNION'S (EU27) COUNTRIES, BY SECTIONS AND CHAPTERS FROM COMBINED NOMENCLATURE (C.N.) IN THE PERIOD 1.I-31.XII 2024 - continued

COD N.C.	Total	Austria	Belgia	Bulgaria	Cehia	Cipru	Croația
	Total	Austria	Belgium	Bulgaria	Czechia	Cyprus	Croatia
XI Materiale textile și articole din acestea	2988,4	56,9	99,5	180,2	59,3	1,9	20,3
50 Mătase	88,3	5,7	*)	-	*)	-	-
51 Lână, păr fin sau grosier de animale; fire și țesături din păr de cal	99,1	0,1	*)	1,2	1,0	-	*)
52 Bumbac	51,7	34,0	0,2	1,5	0,1	-	0,1
53 Alte fibre textile vegetale; fire de hârtie și țesături din fire de hârtie	3,3	*)	*)	0,2	*)	-	*)
54 Filamente sintetice sau artificiale	122,6	0,4	0,8	5,4	1,9	*)	0,3
55 Fibre sintetice sau artificiale discontinue	133,3	0,2	4,3	3,3	11,4	*)	0,2
56 Wată, păslă, fire speciale; sfoară, cordoane, frânghii, articole din acestea	79,3	0,4	5,0	3,6	2,3	0,1	11,2
57 Covoare și alte acoperitoare de podea din materiale textile	20,7	3,6	*)	1,0	0,8	0,5	1,2
58 Țesături speciale; țesături buclate; dantele, tapiserie; pasmanterie, broderii	46,4	0,3	3,9	0,4	0,3	*)	*)
59 Țesături impregnate, cauciucate, acoperite la suprafață sau stratificate; articole tehnice din materiale textile	41,2	0,5	2,3	1,2	4,0	*)	0,1
60 Țesături croșetate sau tricotate	25,0	0,5	2,9	1,1	0,5	-	1,0
61 Articole și accesorii de îmbrăcăminte, tricotate sau croșetate	691,6	2,9	5,3	96,3	16,4	0,1	2,1
62 Articole și accesorii de îmbrăcăminte, altele decât tricotate sau croșetate	1218,1	3,9	51,7	49,4	18,3	0,2	0,9
63 Alte articole textile confecționate	367,5	4,3	23,2	15,6	2,2	0,9	3,1
XII Încălțăminte, pălării, umbrele și articole similare	1034,9	111,0	3,0	57,1	23,8	0,3	2,2
64 Încălțăminte și părți ale acesteia	1005,3	109,8	2,6	53,4	23,2	0,2	1,8
65 Obiecte de acoperit capul și părți ale acestora	21,8	0,1	0,2	2,6	0,5	*)	0,1
66 Umbrele de ploaie, umbrele de soare, bastoane, bastoane-scaun, bice, cravașe și părți ale acestora	5,0	0,1	0,3	0,6	0,2	*)	0,2
67 Pene și puf prelucrate și articole din pene sau din puf; flori artificiale; articole din păr uman	2,7	1,1	*)	0,5	*)	0,1	0,1
XIII Articole din piatră, ipsos, ciment, ceramică, sticlă și din materiale similare	523,6	10,0	25,8	72,2	27,0	4,9	13,0
68 Articole din piatră, ipsos, ciment, azbest, mică și materiale similare	88,7	2,8	2,1	21,2	0,3	0,1	3,3
69 Produse ceramice	142,0	3,7	3,4	5,7	1,3	0,3	2,3
70 Sticlă și articole din sticlă	292,8	3,4	20,4	45,3	25,4	4,5	7,4

*) Valori sub 0,05. / Values under 0.05.

milioane euro / million euro

Danemarca <i>Denmark</i>	Estonia <i>Estonia</i>	Franța <i>France</i>	Finlanda <i>Finland</i>	Germania <i>Germany</i>	Grecia <i>Greece</i>	Irlanda <i>Ireland</i>		CODE C.N.
33,1	6,5	324,3	11,3	486,2	48,9	36,1	Textiles and textile articles	XI
-	-	*)	-	0,2	-	-	<i>Silk</i>	50
							<i>Wool, fine or coarse animal hair; horsehair yarn and woven fabric</i>	51
0,8	0,1	1,5	1,0	46,0	*)	0,7	<i>Cotton</i>	52
*)	*)	1,3	0,2	5,0	0,2	*)	<i>Other vegetable textile fibres; paper yarn and woven fabric of paper yarn</i>	53
*)	-	0,3	*)	0,1	*)	*)	<i>Man-made filaments</i>	54
0,1	0,8	6,9	3,3	31,0	0,4	*)	<i>Man-made staple fibres</i>	55
1,1	*)	18,3	0,6	19,2	1,6	0,4	<i>Wadding, felt, special yarns; twine, ropes, articles thereof</i>	56
0,1	1,0	2,3	0,1	6,9	0,5	0,3	<i>articles thereof</i>	57
-	*)	3,4	-	5,9	1,7	*)	<i>Carpets and other textile floor coverings</i>	58
0,1	2,4	5,6	0,2	10,1	0,2	*)	<i>Special woven fabrics; tufted textile fabrics; lace, tapestries; trimmings, embroidery</i>	59
0,1	0,2	7,3	*)	7,2	0,1	0,1	<i>Impregnated, coated, covered or laminated textile fabrics;</i>	59
*)	0,1	2,5	*)	2,3	0,1	0,1	<i>technical articles of textiles</i>	60
1,7	0,5	80,5	1,4	95,6	27,0	20,7	<i>Knitted or crocheted fabrics</i>	61
16,3	0,5	123,2	3,9	197,7	11,4	13,0	<i>Knitted or crocheted clothing and accessories</i>	62
12,7	0,9	71,1	0,7	58,7	5,7	0,8	<i>Not knitted or crocheted clothing and accessories</i>	62
							<i>Other ready-made textile articles</i>	63
1,8	0,2	21,6	0,4	95,1	19,3	0,2	Footwear, headgear, umbrellas and similar articles	XII
1,5	0,1	19,6	0,3	84,3	18,0	*)	<i>Footwear and parts thereof</i>	64
0,1	*)	1,0	0,1	10,2	0,8	0,1	<i>Headgear and parts thereof</i>	65
0,2	*)	0,9	*)	0,6	0,2	0,1	<i>Umbrellas, sun umbrellas, walking sticks, seat-sticks, whips, riding crops and parts thereof</i>	66
*)	-	*)	*)	0,1	0,3	*)	<i>Prepared feathers and down and articles made of feathers or of down; artificial hair flowers; articles of human hair</i>	67
5,6	0,2	29,3	5,2	94,2	39,7	1,0	Articles of stone, plaster, cement, ceramic, glass and similar materials	XIII
0,7	0,1	9,0	2,1	26,2	3,8	0,3	<i>Articles of stone, plaster, cement, asbestos, mica and similar materials</i>	68
4,9	0,1	6,7	2,2	39,2	2,9	0,1	<i>Ceramic products</i>	69
*)	*)	13,6	0,9	28,8	33,1	0,6	<i>Glass and glassware</i>	70

EXPORTURILE FOB ÎN ȚĂRILE UNIUNII EUROPENE (UE27) PE SECȚIUNI ȘI CAPITOLE DIN NOMENCLATORUL COMBINAT (N.C.) ÎN PERIOADA 1.I-31.XII 2024 - continuare

19. FOB EXPORTS TO THE EUROPEAN UNION'S (EU27) COUNTRIES, BY SECTIONS AND CHAPTERS FROM COMBINED NOMENCLATURE (C.N.) IN THE PERIOD 1.I-31.XII 2024 - continued

COD N.C.		Italia <i>Italy</i>	Letonia <i>Latvia</i>	Lituania <i>Lithuania</i>	Luxemburg <i>Luxembourg</i>	Malta <i>Malta</i>	Olanda <i>Netherlands</i>
XI	Materiale textile și articole din acestea	1007,4	2,7	21,3	1,1	0,2	120,6
50	Mătase	82,4	-	*)	-	-	-
51	Lână, păr fin sau grosier de animale; fire și țesături din păr de cal	43,0	-	2,2	-	-	*)
52	Bumbac	3,2	*)	1,8	-	-	1,7
53	Alte fibre textile vegetale; fire de hârtie și țesături din fire de hârtie	1,5	*)	0,1	-	-	0,4
54	Filamente sintetice sau artificiale	32,8	0,8	0,8	-	*)	2,4
55	Fibre sintetice sau artificiale discontinue	41,2	0,1	0,9	-	*)	1,4
56	Vată, păslă, fire speciale; sfoară, cordoane, frânghii, articole din acestea	20,9	0,1	0,3	-	*)	0,8
57	Covoare și alte acoperitoare de podea din materiale textile	0,3	-	*)	-	-	1,4
58	Țesături speciale; țesături buclate; dantele, tapiserie; pasmanterie, broderii	3,2	*)	1,4	*)	*)	1,0
59	Țesături impregnate, cauciucate, acoperite la suprafață sau stratificate; articole tehnice din materiale textile	3,6	0,2	0,1	*)	*)	0,6
60	Țesături croșetate sau tricotate	6,7	*)	0,4	*)	-	0,1
61	Articole și accesorii de îmbrăcăminte, tricotate sau croșetate	172,0	0,3	4,5	0,1	0,1	27,5
62	Articole și accesorii de îmbrăcăminte, altele decât tricotate sau croșetate	540,5	0,3	2,1	*)	0,1	38,0
63	Alte articole textile confecționate	56,3	0,9	6,7	0,9	*)	45,1
XII	Încălțăminte, pălării, umbrele și articole similare	531,2	0,1	0,3	0,1	0,1	6,1
64	Încălțăminte și părți ale acesteia	528,5	0,1	0,2	*)	0,1	5,4
65	Obiecte de acoperit capul și părți ale acestora	2,4	*)	0,1	*)	*)	0,3
66	Umbrele de ploaie, umbrele de soare, bastoane, bastoane-scaun, bice, cravașe și părți ale acestora	0,3	*)	0,1	*)	*)	0,4
67	Pene și puf prelucrate și articole din pene sau din puf; flori artificiale; articole din păr uman	*)	-	-	-	-	*)
XIII	Articole din piatră, ipsos, ciment, ceramică, sticlă și din materiale similare	72,3	0,3	0,7	0,1	0,3	5,0
68	Articole din piatră, ipsos, ciment, azbest, mică și materiale similare	7,8	*)	*)	*)	*)	1,6
69	Produse ceramice	32,8	*)	0,1	*)	*)	1,5
70	Sticlă și articole din sticlă	31,7	0,3	0,6	*)	0,3	2,0

*) Valori sub 0,05. / Values under 0.05.

milioane euro / million euro

Polonia <i>Poland</i>	Portugalia <i>Portugal</i>	Slovakia <i>Slovakia</i>	Slovenia <i>Slovenia</i>	Spania <i>Spain</i>	Suedia <i>Sweden</i>	Ungaria <i>Hungary</i>		CODE C.N.
169,7	11,1	28,7	8,8	72,9	38,4	140,7	Textiles and textile articles	XI
-	-	-	-	-	*)	*)	Silk	50
							Wool, fine or coarse animal hair; horsehair yarn and woven fabric	51
0,2	0,2	0,2	-	0,7	0,1	*)	Cotton	52
1,1	0,2	0,1	*)	0,1	0,1	0,7	Other vegetable textile fibres; paper yarn and woven fabric of paper yarn	53
*)	*)	*)	*)	0,1	*)	0,2	Man-made filaments	54
14,8	3,4	1,2	0,1	1,6	1,3	12,1	Man-made staple fibres	55
							Wadding, felt, special yarns; twine, ropes, articles thereof	56
6,3	1,1	0,5	4,1	10,3	0,7	6,1	articles thereof	57
							Carpets and other textile floor coverings	58
6,6	0,2	8,6	0,2	3,2	0,4	4,0	Special woven fabrics; tufted textile fabrics; lace, tapestries; trimmings, embroidery	59
0,2	*)	0,2	0,4	*)	*)	0,2	Impregnated, coated, covered or laminated textile fabrics; technical articles of textiles	60
3,1	0,5	0,3	*)	0,8	0,2	12,4	Knitted or crocheted fabrics	61
5,7	1,7	0,5	0,2	1,6	0,3	3,6	Knitted or crocheted clothing and accessories	62
5,3	0,1	0,3	0,1	0,5	*)	0,4	Not knitted or crocheted clothing and accessories	63
52,8	0,3	9,5	0,9	10,4	5,2	57,3	Other ready-made textile articles	
48,2	0,7	2,7	1,4	36,4	28,0	29,4		
25,4	2,8	4,7	1,3	7,2	1,9	14,3		
63,3	1,9	10,4	1,6	11,1	0,8	71,6	Footwear, headgear, umbrellas and similar articles	XII
61,3	1,9	10,2	1,4	10,8	0,2	70,5	Footwear and parts thereof	64
							Headgear and parts thereof	65
1,9	*)	0,1	*)	0,2	0,2	0,7	Umbrellas, sun umbrellas, walking sticks, seat-sticks, whips, riding crops and parts thereof	66
0,1	*)	*)	0,1	0,1	0,5	0,1	Prepared feathers and down and articles made of feathers or of down; artificial hair flowers; articles of human hair	67
*)	*)	-	0,1	*)	-	0,3		
15,9	4,1	24,7	5,0	13,0	5,9	48,0	Articles of stone, plaster, cement, ceramic, glass and similar materials	XIII
							Articles of stone, plaster, cement, asbestos, mica and similar materials	68
0,7	0,2	0,3	0,5	1,5	0,6	3,7	Ceramic products	69
4,9	0,2	1,6	0,7	8,5	3,5	15,5	Glass and glassware	70
10,3	3,8	22,8	3,8	3,0	1,8	28,9		

EXPORTURILE FOB ÎN ȚĂRILE UNIUNII EUROPENE (UE27) PE SECȚIUNI ȘI CAPITOLE DIN NOMENCLATORUL COMBINAT (N.C.) ÎN PERIOADA 1.I-31.XII 2024 - continuare

19. FOB EXPORTS TO THE EUROPEAN UNION'S (EU27) COUNTRIES, BY SECTIONS AND CHAPTERS FROM COMBINED NOMENCLATURE (C.N.) IN THE PERIOD 1.I-31.XII 2024 - continued

COD N.C.	Total	Austria	Belgia	Bulgaria	Cehia	Cipru	Croația
	Total	Austria	Belgium	Bulgaria	Czechia	Cyprus	Croatia
XV Metale comune și articole din acestea	5518,8	244,5	90,9	392,2	229,1	5,5	33,4
72 Fontă, fier și oțel	983,5	49,8	4,4	100,2	63,0	*)	6,5
73 Produse din fontă, fier și oțel	2083,6	53,6	48,0	72,1	72,8	0,8	15,4
74 Cupru și articole din cupru	276,6	7,9	6,7	118,1	0,9	-	*)
75 Nichel și articole din nichel	3,0	*)	*)	*)	*)	-	*)
76 Aluminiu și articole din aluminiu	1465,0	126,8	22,5	46,4	55,2	3,3	9,2
78 Plumb și articole din plumb	32,1	*)	0,1	29,8	1,2	-	-
79 Zinc și articole din zinc	3,6	*)	0,5	0,3	*)	-	*)
80 Cositor și articole din cositor	6,7	*)	0,2	*)	*)	-	-
81 Alte metale comune; cermeturi	28,2	1,8	0,7	0,2	4,6	-	-
82 Unelte și scule, tacâmuri din metale comune	73,1	1,0	0,4	12,5	0,8	0,3	0,6
83 Articole diverse din metale comune	563,4	3,5	7,4	12,6	30,6	1,1	1,7
XVI Mașini și aparate; echipamente electrice; aparate de înregistrat sau de reprodus sunetul și imaginile	19865,2	607,4	621,3	497,8	1105,9	13,2	45,5
84 Cazane, turbine, motoare, aparate și dispozitive mecanice, părți ale acestora	6162,2	280,4	187,8	198,7	159,9	3,7	28,5
85 Mașini, aparate și echipamente electrice; aparate de înregistrat sau de reprodus sunetul și imagini de televiziune	13703,0	327,1	433,6	299,1	946,0	9,6	17,0
XVII Mijloace și materiale de transport	14000,5	246,9	382,9	212,8	482,1	7,1	107,0
86 Vehicule și echipamente pentru căile ferate și de comunicații	341,2	6,4	0,1	8,1	5,8	-	6,6
87 Automobile, tractoare și alte vehicule terestre	13119,3	239,0	341,6	200,5	475,2	7,1	100,3
88 Aeronave, nave spațiale	335,0	0,2	41,1	2,1	1,1	*)	0,1
89 Vapoare, nave și structuri plutitoare	204,9	1,4	-	2,2	0,1	*)	*)
XVIII Instrumente și aparate optice, fotografice, cinematografice, medico-chirurgicale și similare; ceasuri; instrumente muzicale; părți și accesorii ale acestora	2333,3	85,9	62,8	32,0	109,8	1,9	12,3
90 Instrumente și aparate optice, fotografice, cinematografice, medico-chirurgicale și similare	2304,5	85,2	62,5	29,3	108,9	1,3	11,9
91 Ceasornicărie	15,8	0,6	0,1	2,6	0,6	*)	0,2
92 Instrumente muzicale; părți și accesorii ale acestora	13,0	0,1	0,2	*)	0,3	0,6	0,1
XX Mărfuri și produse diverse	2678,4	97,5	102,3	130,2	257,6	20,3	44,4
94 Mobila; aparate de iluminat și alte articole similare; construcții prefabricate	2327,4	46,2	99,3	49,9	254,3	17,7	41,5
95 Jucării, jocuri, articole pentru divertisment sau pentru sport	230,1	43,0	1,9	52,5	1,8	0,7	1,5
96 Articole diverse	121,0	8,3	1,1	27,7	1,5	1,8	1,4
XXII Bunuri necuprinse în alte secțiuni din Nomenclatorul Combinat	650,9	18,9	1,9	50,5	15,8	*)	*)

*) Valori sub 0,05. / Values under 0.05.

milioane euro / million euro

Danemarca <i>Denmark</i>	Estonia <i>Estonia</i>	Franța <i>France</i>	Finlanda <i>Finland</i>	Germania <i>Germany</i>	Grecia <i>Greece</i>	Irlanda <i>Ireland</i>		CODE C.N.
59,7	6,7	306,6	30,2	1358,9	114,3	7,1	Base metals and articles of base metal	XV
15,5	0,2	23,1	7,9	223,6	32,5	2,4	<i>Pig-iron, iron and steel</i>	72
11,5	5,4	129,8	21,4	462,0	18,4	4,2	<i>Products of pig-iron, iron and steel</i>	73
*)	*)	2,0	0,1	28,1	7,0	*)	<i>Copper and articles thereof</i>	74
*)	-	0,3	*)	0,3	*)	-	<i>Nickel and articles thereof</i>	75
31,5	0,4	73,5	0,4	404,2	47,9	0,3	<i>Aluminium and articles thereof</i>	76
-	*)	-	-	*)	*)	-	<i>Lead and articles thereof</i>	78
*)	*)	0,3	-	0,1	*)	*)	<i>Zinc and articles thereof</i>	79
-	-	*)	-	1,6	*)	-	<i>Tin and articles thereof</i>	80
*)	-	2,6	*)	10,6	4,1	*)	<i>Other base metals; cermets</i>	81
0,2	0,1	9,7	*)	31,0	1,1	0,1	<i>Tools and implements, cutlery of base metal</i>	82
1,0	0,6	65,3	0,3	197,4	3,4	0,1	<i>Miscellaneous articles of base metal</i>	83
106,3	42,0	1444,5	93,2	7784,5	179,5	23,8	Machinery and mechanical appliances; electrical equipment; sound and image recorders and reproducers	XVI
58,7	27,6	630,2	31,7	2054,0	43,6	10,3	<i>Boilers, turbines, engines, mechanical apparatus and devices, parts thereof</i>	84
47,5	14,4	814,3	61,5	5730,5	135,9	13,5	<i>Machinery and mechanical appliances and electrical equipment; sound and television image recorders and reproducers</i>	85
20,3	3,7	1954,2	24,2	5287,5	67,4	109,6	Vehicles and associated transport equipment	XVII
0,1	-	57,3	*)	131,6	0,3	45,8	<i>Railway or tramway locomotives and rolling-stock</i>	86
20,2	3,4	1820,2	24,2	4932,6	66,8	63,8	<i>Vehicles, tractors and other ground vehicles</i>	87
*)	0,3	50,5	-	222,5	0,1	-	<i>Aircrafts, spacecrafts</i>	88
-	*)	26,2	-	0,8	0,3	*)	<i>Ships, boats and floating structures</i>	89
18,3	1,0	125,5	19,2	1089,3	51,8	6,8	Optical, photographic, cinematographic, medical or surgical instruments and apparatus and similar; clocks and watches; musical instruments; parts and accessories thereof	XVIII
18,2	0,9	124,1	19,2	1080,9	51,2	6,8	<i>Optical, photographic, cinematographic, medical or surgical instruments and apparatus and similar</i>	90
*)	*)	0,3	*)	3,8	0,1	*)	<i>Clocks and watches</i>	91
*)	0,1	1,0	*)	4,6	0,5	*)	<i>Musical instruments; parts and accessories thereof</i>	92
13,5	2,3	321,3	7,1	538,8	66,7	9,8	Miscellaneous manufactured articles	XX
11,3	1,7	304,5	6,7	493,4	53,5	8,8	<i>Furniture; lighting fittings and other similar articles; prefabricated buildings</i>	94
1,1	0,3	6,9	0,2	22,0	9,4	0,2	<i>Toys, games, sport or entertainment articles</i>	95
1,1	0,3	9,8	0,2	23,4	3,8	0,7	<i>Miscellaneous manufactured articles</i>	96
0,1	*)	2,9	*)	15,8	0,2	*)	Goods non-included in Combined Nomenclature other sections	XXII

EXPORTURILE FOB ÎN ȚĂRILE UNIUNII EUROPENE (UE27) PE SECȚIUNI ȘI CAPITOLE DIN NOMENCLATORUL COMBINAT (N.C.) ÎN PERIOADA 1.I-31.XII 2024 - continuare

19. FOB EXPORTS TO THE EUROPEAN UNION'S (EU27) COUNTRIES, BY SECTIONS AND CHAPTERS FROM COMBINED NOMENCLATURE (C.N.) IN THE PERIOD 1.I-31.XII 2024 - continued

COD N.C.		Italia <i>Italy</i>	Letonia <i>Latvia</i>	Lituania <i>Lithuania</i>	Luxemburg <i>Luxembourg</i>	Malta <i>Malta</i>	Olanda <i>Netherlands</i>
XV	Metale comune și articole din acestea	995,6	8,0	14,0	3,7	4,5	167,7
72	Fontă, fier și oțel	158,6	1,3	1,4	0,6	*)	18,0
73	Produce din fontă, fier și oțel	587,6	3,1	11,1	2,3	0,1	97,7
74	Cupru și articole din cupru	19,3	2,4	0,1	*)	*)	7,5
75	Nichel și articole din nichel	1,8	-	-	-	-	0,1
76	Aluminiu și articole din aluminiu	170,8	1,1	1,0	0,6	3,0	35,7
78	Plumb și articole din plumb	*)	-	-	-	-	*)
79	Zinc și articole din zinc	0,4	-	*)	-	-	0,2
80	Cositor și articole din cositor	*)	-	*)	-	-	*)
81	Alte metale comune; cermeturi	0,8	-	0,1	0,3	-	0,2
82	Unelte și scule, tacâmuri din metale comune	3,3	0,1	0,2	*)	*)	1,2
83	Articole diverse din metale comune	53,0	0,1	0,3	*)	1,3	7,0
XVI	Mașini și aparate; echipamente electrice; aparate de înregistrat sau de reprodus sunetul și imaginile	2004,1	14,8	33,4	2,4	2,7	763,7
84	Cazane, turbine, motoare, aparate și dispozitive mecanice, părți ale acestora	672,8	4,2	14,5	1,4	1,8	272,3
85	Mașini, aparate și echipamente electrice; aparate de înregistrat sau de reprodus sunetul și imagini de televiziune	1331,3	10,6	18,9	1,0	0,9	491,4
XVII	Mijloace și materiale de transport	1295,7	3,2	22,2	7,4	4,8	1266,2
86	Vehicule și echipamente pentru căile ferate și de comunicații	3,3	*)	-	3,7	-	5,1
87	Automobile, tractoare și alte vehicule terestre	1289,2	3,0	21,7	3,7	4,5	1085,0
88	Aeronave, nave spațiale	0,2	*)	-	-	0,3	6,6
89	Vapoare, nave și structuri plutitoare	3,0	0,1	0,5	-	0,1	169,5
XVIII	Instrumente și aparate optice, fotografice, cinematografice, medico-chirurgicale și similare; ceasuri; instrumente muzicale; părți și accesorii ale acestora	187,5	0,4	1,8	0,2	0,6	51,4
90	Instrumente și aparate optice, fotografice, cinematografice, medico-chirurgicale și similare	184,9	0,3	1,7	0,2	0,6	49,8
91	Ceasornicărie	2,1	*)	*)	*)	*)	1,4
92	Instrumente muzicale; părți și accesorii ale acestora	0,6	0,1	0,1	-	*)	0,2
XX	Mărfuri și produse diverse	208,1	2,2	4,0	0,6	0,4	167,9
94	Mobila; aparate de iluminat și alte articole similare; construcții prefabricate	194,8	1,6	2,8	0,4	0,3	164,4
95	Jucării, jocuri, articole pentru divertisment sau pentru sport	3,7	0,4	0,5	0,1	0,1	1,0
96	Articole diverse	9,6	0,2	0,7	0,1	*)	2,5
XXII	Bunuri necuprinse în alte secțiuni din Nomenclatorul Combinat	272,5	0,1	*)	*)	*)	2,2

*) Valori sub 0,05. / Values under 0.05.

milioane euro / million euro

Polonia <i>Poland</i>	Portugalia <i>Portugal</i>	Slovacia <i>Slovakia</i>	Slovenia <i>Slovenia</i>	Spania <i>Spain</i>	Suedia <i>Sweden</i>	Ungaria <i>Hungary</i>		CODE C.N.
							Base metals and articles of base metal	XV
360,7	18,3	202,1	48,4	186,4	94,7	535,2	<i>Pig-iron, iron and steel</i>	72
70,5	1,3	44,7	14,0	23,4	33,1	87,6	<i>Products of pig-iron, iron and steel</i>	73
113,3	3,4	90,4	10,7	65,0	30,2	153,3	<i>Copper and articles thereof</i>	74
41,0	*)	11,6	0,6	5,7	2,7	14,9	<i>Nickel and articles thereof</i>	75
*)	0,4	-	-	*)	*)	*)	<i>Aluminium and articles thereof</i>	76
111,4	11,5	34,5	21,1	17,4	0,5	234,9	<i>Lead and articles thereof</i>	78
*)	-	*)	*)	-	-	0,8	<i>Zinc and articles thereof</i>	79
0,1	*)	0,5	*)	-	1,1	*)	<i>Tin and articles thereof</i>	80
2,5	-	*)	-	0,7	-	1,7	<i>Other base metals; cermets</i>	81
1,2	0,1	0,1	0,1	0,2	0,1	0,5	<i>Tools and implements, cutlery of base metal</i>	82
2,0	0,6	0,7	0,7	0,7	0,7	5,3	<i>Miscellaneous articles of base metal</i>	83
18,7	1,0	19,5	1,4	73,4	26,4	36,3		
							Machinery and mechanical appliances; electrical equipment; sound and image recorders and reproducers	XVI
1143,6	127,4	822,9	152,4	760,7	223,5	1248,3	<i>Boilers, turbines, engines, mechanical apparatus and devices, parts thereof</i>	84
378,9	56,4	237,2	88,5	272,2	62,1	384,6	<i>Machinery and mechanical appliances and electrical equipment; sound and television image recorders and reproducers</i>	85
764,7	70,9	585,8	63,8	488,5	161,4	863,6		
							Vehicles and associated transport equipment	XVII
649,9	135,0	371,0	46,5	739,4	95,2	458,2	<i>Railway or tramway locomotives and rolling-stock</i>	86
1,3	-	0,3	*)	0,2	7,2	57,9	<i>Vehicles, tractors and other ground vehicles</i>	87
642,9	134,9	370,7	46,5	739,0	87,1	396,3	<i>Aircrafts, spacecrafts</i>	88
5,3	*)	*)	0,1	0,1	0,8	3,8	<i>Ships, boats and floating structures</i>	89
0,5	*)	-	*)	*)	0,1	0,1		
							Optical, photographic, cinematographic, medical or surgical instruments and apparatus and similar; clocks and watches; musical instruments; parts and accessories thereof	XVIII
141,1	11,9	36,0	19,1	136,1	30,0	100,8	<i>Optical, photographic, cinematographic, medical or surgical instruments and apparatus and similar</i>	90
138,7	11,4	35,5	18,9	132,2	29,8	100,2	<i>Clocks and watches</i>	91
2,1	*)	0,5	0,1	0,7	*)	0,4	<i>Musical instruments; parts and accessories thereof</i>	92
0,3	0,4	*)	*)	3,2	0,2	0,1		
							Miscellaneous manufactured articles	XX
132,0	23,3	190,8	49,6	90,5	126,3	70,7	<i>Furniture; lighting fittings and other similar articles; prefabricated buildings</i>	94
90,9	22,3	183,5	27,3	75,1	122,2	52,9	<i>Toys, games, sport or entertainment articles</i>	95
38,1	0,3	6,8	20,7	1,2	0,6	14,8	<i>Miscellaneous manufactured articles</i>	96
3,0	0,8	0,5	1,6	14,3	3,5	3,1		
							Goods non-included in Combined Nomenclature other sections	XXII
15,2	*)	16,1	*)	0,2	*)	2,9		

IMPORTURILE CIF DIN ȚĂRILE UNIUNII EUROPENE (UE27) PE SECȚIUNI ȘI CAPITOLE DIN NOMENCLATORUL COMBINAT (N.C.) ÎN PERIOADA 1.I-31.XII 2024

20. CIF IMPORTS FROM THE EUROPEAN UNION'S (EU27) COUNTRIES, BY SECTIONS AND CHAPTERS FROM COMBINED NOMENCLATURE (C.N.) IN THE PERIOD 1.I-31.XII 2024

COD N.C.	Total	Austria	Belgia	Bulgaria	Cehia	Cipru	Croația
	<i>Total</i>	<i>Austria</i>	<i>Belgium</i>	<i>Bulgaria</i>	<i>Czechia</i>	<i>Cyprus</i>	<i>Croatia</i>
I TOTAL	90882,8	3906,5	3134,3	5618,0	3627,5	93,2	326,9
I Animale vii și produse animale	3236,4	56,8	99,0	85,4	83,1	5,5	7,2
1 Animale vii	216,9	1,4	2,2	20,2	12,3	-	1,8
2 Carne și organe comestibile	1570,9	17,6	57,5	15,9	2,3	3,6	*)
3 Pește și crustacee, moluște și alte nevertebrate acvatice	293,5	*)	1,8	18,4	36,9	-	1,3
4 Lapte și produse lactate; ouă; miere; produse comestibile de origine animală nespecificate în altă parte	1091,0	37,5	37,3	30,1	28,0	1,9	4,0
5 Alte produse de origine animală	64,0	0,4	0,3	0,8	3,5	*)	*)
II Produse vegetale	2912,0	42,8	69,3	292,0	28,4	0,1	6,5
6 Plante vii și produse de floricultură	286,4	1,4	0,6	2,0	0,6	-	0,3
7 Legume, plante, rădăcini și tuberculi, alimentare	597,9	8,5	25,1	13,8	6,1	0,1	0,3
8 Fructe comestibile	788,9	0,9	23,4	12,2	6,3	-	2,3
9 Cafea, ceai, mate și condimente	414,7	6,9	8,2	59,5	7,5	*)	0,1
10 Cereale	352,4	7,0	*)	142,5	1,1	-	1,6
11 Produse ale industriei morăritului; malț; amidon	147,4	12,8	3,6	15,1	3,6	-	*)
12 Semințe și fructe oleaginoase; plante industriale sau medicinale; paie și furaje	291,3	5,2	4,9	46,6	2,9	*)	1,5
13 Gume, rășini și alte seve și extracte vegetale	27,5	0,1	2,9	*)	0,2	-	0,5
14 Materiale pentru împletit și alte produse de origine vegetală, necuprinse în altă parte	5,5	*)	0,6	0,3	*)	-	-
III Grăsimi și uleiuri animale sau vegetale	255,2	2,7	9,9	28,4	2,1	*)	4,9
15 Grăsimi și uleiuri animale sau vegetale	255,2	2,7	9,9	28,4	2,1	*)	4,9
IV Produse alimentare, băuturi și tutun	5305,0	246,9	242,2	291,3	214,9	9,6	40,1
16 Preparate din carne și pește	447,7	12,4	4,6	12,6	19,4	-	0,7
17 Zaharuri și produse zaharoase	358,0	37,5	10,5	45,9	39,9	*)	0,4
18 Cacao și preparate din cacao	536,9	26,3	37,8	31,8	4,2	*)	1,2
19 Preparate pe bază de cereale, de făină; produse de patiserie	905,4	44,7	32,8	46,9	47,7	-	11,2
20 Preparate din legume, fructe sau din alte părți de plante	570,1	15,5	57,8	16,5	9,4	*)	1,7
21 Preparate alimentare diverse	876,5	32,1	37,1	49,8	51,2	4,9	6,7
22 Băuturi alcoolice și nealcoolice; oțet	705,7	52,7	14,6	59,3	11,5	2,7	0,4
23 Reziduri și deșeuri ale industriei alimentare; nutrețuri pentru animale	600,0	25,6	13,1	17,0	22,8	2,0	2,9
24 Tutun și înlocuitori de tutun prelucrați	304,8	*)	33,9	11,4	8,9	-	14,8
V Produse minerale	3783,7	47,2	79,3	1674,5	43,2	9,9	4,8
25 Sare; sulf, pietre; ipsos, var și ciment	117,9	9,2	1,5	41,2	2,2	0,1	2,4
26 Mineruri, zgură și cenușă	14,9	3,8	*)	0,9	*)	-	0,7
27 Combustibili și uleiuri minerale; materiale bituminoase; ceruri minerale	3650,8	34,2	77,8	1632,4	41,0	9,8	1,7

*) Valori sub 0,05. / Values under 0.05.

milioane euro / million euro

Danemarca Denmark	Estonia Estonia	Franța France	Finlanda Finland	Germania Germany	Grecia Greece	Irlanda Ireland	CODE C.N.
796,1	93,9	5305,5	268,3	23521,4	1979,9	629,5	TOTAL
101,8	10,6	69,0	0,4	660,6	56,3	16,9	Live animals and animal products
8,6	-	3,3	-	31,5	0,4	2,2	1 Live animals
47,0	9,1	15,5	*)	278,7	6,6	4,5	2 Meat and edible offal
28,9	0,7	10,7	0,4	12,9	27,6	2,6	3 Fish and crustaceans, molluscs and other aquatic invertebrates
16,8	0,7	35,7	*)	326,6	21,6	7,1	4 Milk and dairy products; eggs; honey; edible animal products n.e.s.
0,5	*)	3,7	-	10,9	0,1	0,5	5 Other products of animal origin
12,6	2,2	193,8	1,0	525,4	261,5	0,2	Vegetable products
5,6	*)	0,5	*)	23,1	4,9	*)	6 Live plants, flower products
0,5	*)	31,4	*)	128,5	53,8	*)	7 Edible vegetables, roots and tubers
*)	-	10,0	-	208,2	192,0	*)	8 Edible fruits
0,4	*)	21,0	0,3	113,8	0,7	0,1	9 Coffee, tea, mate and spices
0,3	2,0	44,4	0,7	4,8	4,5	*)	10 Cereals
0,8	*)	3,7	-	13,4	3,9	*)	11 Products of the milling industry; malt; starch
4,8	0,1	76,4	*)	24,7	1,5	*)	12 Seeds and fruits; industrial and medicinal plants; straw and fodder
0,2	0,1	5,8	*)	8,6	0,2	*)	13 Lac; gums, resins and other vegetable saps and extracts
0,1	*)	0,6	-	0,4	*)	*)	14 Vegetable plaiting materials; vegetable products not elsewhere specified
14,2	*)	6,1	*)	10,7	18,7	0,3	Animal or vegetable fats and oils
14,2	*)	6,1	*)	10,7	18,7	0,3	15 Animal or vegetable fats and oils
49,5	1,8	223,9	3,4	1102,2	118,5	42,8	Prepared foodstuffs, beverages and tobacco
6,0	0,1	8,0	*)	109,5	8,2	1,0	16 Preparation of meat and fish
0,7	-	11,0	*)	87,0	3,5	0,6	17 Sugar and sugar confectionery
0,6	0,6	10,2	0,2	193,3	4,9	0,6	18 Cocoa and cocoa preparations
2,8	0,2	57,5	0,9	186,8	30,4	12,8	19 Preparations of cereals, flour, starch, milk; pastry products
0,1	0,1	15,0	*)	119,6	43,2	1,0	20 Preparations of vegetables, fruit or other parts of plants
19,9	0,3	49,8	0,1	144,6	16,3	7,3	21 Miscellaneous edible preparations
4,0	0,2	48,0	2,3	69,8	7,5	17,2	22 Alcoholic and non-alcoholic beverages; vinegar
14,8	-	23,2	*)	55,6	1,7	2,4	23 Residues and waste from the food industry
0,7	0,3	1,1	-	136,1	2,7	-	24 Tobacco and manufactured tobacco substitutes
3,3	6,7	31,1	0,2	189,3	366,8	1,8	Mineral products
0,2	*)	2,5	0,2	13,2	7,9	0,2	25 Salt; sulphur, stone; plaster; lime and cement
*)	-	0,1	-	0,7	0,7	-	26 Ores, slag and ash
3,1	6,7	28,5	*)	175,4	358,3	1,6	27 Mineral fuels and oils; bituminous substances; mineral waxes

IMPORTURILE CIF DIN ȚĂRILE UNIUNII EUROPENE (UE27) PE SECȚIUNI ȘI CAPITOLE DIN NOMENCLATORUL COMBINAT (N.C.) ÎN PERIOADA 1.I-31.XII 2024 - continuare
20. CIF IMPORTS FROM THE EUROPEAN UNION'S (EU27) COUNTRIES, BY SECTIONS AND CHAPTERS FROM COMBINED NOMENCLATURE (C.N.) IN THE PERIOD 1.I-31.XII 2024 - continued

COD N.C.	Italia <i>Italy</i>	Letonia <i>Latvia</i>	Lituania <i>Lithuania</i>	Luxemburg <i>Luxembourg</i>	Malta <i>Malta</i>	Olanda <i>Netherlands</i>
TOTAL	10443,7	83,0	281,6	140,5	28,2	5433,3
I Animale vii și produse animale	201,7	9,4	29,3	0,6	0,2	317,0
1 Animale vii	3,1	3,7	1,3	-	-	24,7
2 Carne și organe comestibile	54,8	0,1	20,5	0,5	0,1	160,9
3 Pește și crustacee, moluște și alte nevertebrate acvatice	15,3	2,4	1,0	-	-	54,5
4 Lapte și produse lactate; ouă; miere; produse comestibile de origine animală nespecificate în altă parte	104,8	3,2	5,2	0,1	0,1	74,7
5 Alte produse de origine animală	23,8	-	1,3	-	-	2,1
II Produse vegetale	256,7	5,4	11,7	0,9	*)	509,1
6 Plante vii și produse de floricultură	25,1	*)	*)	*)	*)	190,2
7 Legume, plante, rădăcini și tuberculi, alimentare	39,2	0,6	2,0	*)	*)	117,6
8 Fructe comestibile	34,8	0,1	1,6	-	*)	141,7
9 Cafea, ceai, mate și condimente	94,6	3,5	3,1	0,8	-	20,1
10 Cereale	15,7	*)	1,7	-	-	1,4
11 Produse ale industriei morăritului; malț; amidon	9,4	0,6	2,2	*)	-	9,3
12 Seminte și fructe oleaginoase; plante industriale sau medicinale; paie și furaje	34,6	0,6	1,1	*)	*)	25,6
13 Gume, rășini și alte seve și extracte vegetale	2,7	*)	*)	*)	-	2,8
14 Materiale pentru împletit și alte produse de origine vegetală, necuprinse în altă parte	0,7	*)	*)	-	-	0,4
III Grăsimi și uleiuri animale sau vegetale	45,2	-	*)	-	*)	38,5
15 Grăsimi și uleiuri animale sau vegetale	45,2	-	*)	-	*)	38,5
IV Produse alimentare, băuturi și tutun	511,8	21,6	33,2	3,8	0,1	341,0
16 Preparate din carne și pește	51,3	1,6	1,2	*)	-	11,3
17 Zaharuri și produse zaharoase	8,0	0,1	4,3	0,3	*)	5,7
18 Cacao și preparate din cacao	49,1	0,3	2,4	*)	*)	40,1
19 Preparate pe bază de cereale, de făină; produse de patiserie	135,4	0,2	3,2	*)	*)	30,8
20 Preparate din legume, fructe sau din alte părți de plante	53,1	0,3	0,3	0,7	-	72,1
21 Preparate alimentare diverse	88,8	5,2	1,5	*)	*)	64,0
22 Băuturi alcoolice și nealcoolice; oțet	87,0	14,0	0,1	*)	*)	86,2
23 Reziduri și deșeuri ale industriei alimentare; nutrețuri pentru animale	24,7	*)	6,4	0,2	*)	21,0
24 Tutun și înlocuitori de tutun prelucrați	14,4	-	13,8	2,5	*)	9,9
V Produse minerale	108,1	3,2	5,8	0,2	0,2	42,2
25 Sare; sulf, piatră; ipsos, var și ciment	14,7	*)	*)	*)	*)	3,2
26 Minereuri, zgură și cenușă	0,9	-	-	-	-	3,3
27 Combustibili și uleiuri minerale; materiale bituminoase; ceruri minerale	92,4	3,2	5,8	0,1	0,1	35,8

*) Valori sub 0,05. / Values under 0.05.

milioane euro / million euro

Polonia <i>Poland</i>	Portugalia <i>Portugal</i>	Slovacia <i>Slovakia</i>	Slovenia <i>Slovenia</i>	Spania <i>Spain</i>	Suedia <i>Sweden</i>	Ungaria <i>Hungary</i>		CODE C.N.
8006,8	558,4	2579,4	1117,8	3834,7	692,7	8380,1	TOTAL	
355,7	3,2	20,7	1,1	477,0	27,5	540,4	Live animals and animal products	I
1,0	-	3,1	*)	1,5	0,5	94,1	<i>Live animals</i>	1
152,4	1,3	5,6	0,5	437,3	1,1	277,3	<i>Meat and edible offal</i>	2
14,0	0,8	1,1	*)	29,0	25,6	7,6	<i>Fish and crustaceans, molluscs and other aquatic invertebrates</i>	3
182,9	0,9	10,2	0,5	5,0	0,3	155,9	<i>Milk and dairy products; eggs; honey; edible animal products n.e.s.</i>	4
5,4	0,3	0,7	*)	4,2	*)	5,6	<i>Other products of animal origin</i>	5
228,1	2,7	20,2	6,5	109,6	0,7	324,6	Vegetable products	II
11,3	*)	0,4	0,3	1,7	*)	18,4	<i>Live plants, flower products</i>	6
82,2	0,2	0,9	*)	49,6	*)	37,3	<i>Edible vegetables, roots and tubers</i>	7
58,8	0,9	4,6	4,5	43,7	0,2	42,7	<i>Edible fruits</i>	8
54,8	1,1	1,9	0,5	5,3	0,2	10,4	<i>Coffee, tea, mate and spices</i>	9
6,9	0,3	0,9	0,3	0,5	*)	115,9	<i>Cereals</i>	10
4,8	0,1	9,5	*)	0,5	0,3	53,8	<i>Products of the milling industry; malt; starch</i>	11
8,8	*)	1,9	0,5	5,5	*)	43,9	<i>Seeds and fruits; industrial and medicinal plants; straw and fodder</i>	12
0,3	*)	*)	0,2	2,6	*)	0,2	<i>Lac; gums, resins and other vegetable saps and extracts</i>	13
0,2	-	0,1	-	0,2	-	1,8	<i>Vegetable plaiting materials; vegetable products not elsewhere specified</i>	14
10,0	*)	0,2	0,9	21,2	12,1	28,7	Animal or vegetable fats and oils	III
10,0	*)	0,2	0,9	21,2	12,1	28,7	<i>Animal or vegetable fats and oils</i>	15
772,2	15,5	65,6	24,9	175,2	16,9	736,2	Prepared foodstuffs, beverages and tobacco	IV
106,6	1,1	1,6	5,8	35,7	1,6	47,4	<i>Preparation of meat and fish</i>	16
53,1	0,1	6,4	2,7	5,2	0,1	35,1	<i>Sugar and sugar confectionery</i>	17
89,6	0,4	3,4	0,3	14,5	0,9	24,3	<i>Cocoa and cocoa preparations</i>	18
176,9	1,5	5,7	0,1	22,3	2,2	52,5	<i>Preparations of cereals, flour, starch, milk; pastry products</i>	19
87,1	1,7	6,8	0,1	16,6	1,7	49,7	<i>Preparations of vegetables, fruit or other parts of plants</i>	20
123,6	4,3	25,8	13,5	34,1	8,0	87,6	<i>Miscellaneous edible preparations</i>	21
22,4	5,4	5,5	1,4	26,1	2,1	165,3	<i>Alcoholic and non-alcoholic beverages; vinegar</i>	22
73,0	1,0	3,3	1,0	19,6	0,1	268,5	<i>Residues and waste from the food industry</i>	23
39,9	*)	7,1	-	1,2	0,2	5,9	<i>Tobacco and manufactured tobacco substitutes</i>	24
60,0	0,4	44,4	5,4	25,5	2,4	1027,8	Mineral products	V
3,5	*)	4,1	0,3	6,1	*)	5,1	<i>Salt; sulphur, stone; plaster; lime and cement</i>	25
0,1	-	2,5	*)	0,1	*)	1,2	<i>Ores, slag and ash</i>	26
56,3	0,4	37,9	5,0	19,2	2,4	1021,6	<i>Mineral fuels and oils; bituminous substances; mineral waxes</i>	27

IMPORTURILE CIF DIN ȚĂRILE UNIUNII EUROPENE (UE27) PE SECȚIUNI ȘI CAPITOLE DIN NOMENCLATORUL COMBINAT (N.C.) ÎN PERIOADA 1.I-31.XII 2024 - continuare
20. CIF IMPORTS FROM THE EUROPEAN UNION'S (EU27) COUNTRIES, BY SECTIONS AND CHAPTERS FROM COMBINED NOMENCLATURE (C.N.) IN THE PERIOD 1.I-31.XII 2024 - continued

COD N.C.	Total	Austria	Belgia	Bulgaria	Cehia	Cipru	Croația
	Total	Austria	Belgium	Bulgaria	Czechia	Cyprus	Croatia
VI Produse chimice	10694,1	406,1	595,0	607,6	247,6	41,3	71,4
28 Produse chimice anorganice	360,3	8,3	8,6	19,1	11,5	0,4	1,0
29 Produse chimice organice	550,6	16,8	39,7	22,9	26,2	-	3,3
30 Produse farmaceutice	5083,2	242,0	375,5	85,6	49,1	40,0	25,6
31 Îngrășăminte	347,1	38,2	2,4	113,6	2,0	-	5,2
32 Extracte tanante sau colorante; tanini și derivații lor; coloranți, pigmenți și alte materii colorante; culori și vopsele; chit și masticuri; cerneluri	583,8	26,1	40,1	14,5	8,3	0,1	0,6
33 Uleiuri esențiale și rezinoide; produse de parfumerie sau preparate de toaletă și cosmetice	1166,9	9,0	22,6	34,1	46,5	0,2	31,4
34 Săpunuri; preparate pentru spălat și lubrifiante, ceară dentară, paste de modelat	730,9	20,3	31,8	47,3	47,3	0,3	0,7
35 Substanțe albuminoide; amidon modificat; cleiuri; enzime	192,4	3,7	13,8	2,6	2,0	*)	0,2
36 Pulberi și explozivi; articole de pirotehnie; chibrituri; aliaje piroforice; materiale inflamabile	58,4	0,3	*)	8,5	7,0	-	2,1
37 Produse fotografice sau cinematografice	28,2	0,4	2,2	0,7	0,1	-	-
38 Produse diverse ale industriei chimice	1592,3	41,1	58,3	258,6	47,7	0,3	1,4
VII Materiale plastice, cauciuc și articole din acestea	6358,0	226,9	265,9	229,7	303,3	2,5	17,3
39 Materiale plastice și articole din materiale plastice	4649,7	214,4	222,1	188,5	193,9	2,5	15,0
40 Cauciuc și articole din cauciuc	1708,3	12,5	43,8	41,1	109,5	*)	2,3
VIII Piele crude, piei tăbăcite, blănuri și produse din acestea	587,4	13,5	15,3	2,0	8,9	0,3	28,6
41 Piele brute și piei tăbăcite	229,4	7,9	2,5	0,3	0,1	-	*)
42 Obiecte din piele	353,3	5,6	12,8	1,6	8,8	0,3	28,6
43 Blănuri și articole din blană; blănuri artificiale	4,7	0,1	*)	*)	*)	-	*)
IX Produse din lemn, exclusiv mobilier	620,3	51,0	12,3	22,9	30,5	0,2	13,4
44 Lemn, cărbune de lemn și articole din lemn	605,0	50,9	12,3	20,5	30,5	0,2	13,4
45 Plută și articole din plută	8,8	*)	*)	1,3	*)	-	*)
46 Produse din împletituri de fibre vegetale sau de nuiele	6,6	0,1	*)	1,1	*)	-	*)
X Pastă de lemn, hârtie, carton și articole din acestea	1473,2	136,6	14,8	51,8	29,8	0,2	5,5
47 Pastă din lemn ; deșeuri de hârtie	112,0	2,3	0,1	13,5	2,2	-	*)
48 Hârtie și carton; articole din hârtie și carton	1247,5	131,5	12,3	31,6	25,5	0,1	5,4
49 Cărți, ziare și alte produse imprimate	113,7	2,8	2,4	6,7	2,1	0,1	*)

*) Valori sub 0,05. / Values under 0.05.

milioane euro / million euro

Danemarca <i>Denmark</i>	Estonia <i>Estonia</i>	Franța <i>France</i>	Finlanda <i>Finland</i>	Germania <i>Germany</i>	Grecia <i>Greece</i>	Irlanda <i>Ireland</i>		CODE C.N.
301,0	7,8	1004,6	12,5	2525,1	204,2	343,8	Chemical products	VI
0,2	-	6,7	0,3	54,8	48,2	*)	<i>Inorganic chemicals</i>	28
4,0	0,7	65,4	0,5	127,4	6,5	5,4	<i>Organic chemicals</i>	29
266,7	*)	412,7	6,8	1348,5	19,3	111,5	<i>Pharmaceutical products</i>	30
0,4	0,1	4,9	0,3	19,9	49,4	0,4	<i>Fertilizers</i>	31
							<i>Tanning or dyestuff extracts; tannins and their derivatives; dyes, pigments and other dyestuff; paints and varnishes; putty and mastics; inks</i>	32
1,3	4,4	40,7	0,2	166,1	27,1	1,0	<i>Essential oils and resinoids; perfumery, cosmetic or toilet preparations</i>	33
2,7	2,0	164,7	0,5	150,0	20,3	216,3	<i>Soap; washing and lubricating preparations, dental wax, modelling pastes</i>	34
1,5	0,1	45,0	*)	112,2	10,7	0,3	<i>Albuminoidal substances; modified starch; glues; enzymes</i>	35
11,3	0,2	14,1	1,6	63,5	3,5	1,2	<i>Explosives; pyrotechnic products; matches; pyrophoric alloys; certain combustible preparations</i>	36
-	*)	27,7	-	2,4	1,0	-	<i>Photographic or cinematographic goods</i>	37
*)	*)	0,2	*)	7,9	*)	*)	<i>Miscellaneous chemical products</i>	38
12,8	0,2	222,5	2,2	472,4	18,4	7,7		
14,3	2,3	321,6	15,5	1804,3	126,4	4,5	Plastics, rubber and articles thereof	VII
9,8	2,1	227,1	9,6	1321,0	124,3	3,1	<i>Plastics and articles thereof</i>	39
4,5	0,3	94,5	5,9	483,3	2,1	1,4	<i>Rubber and articles thereof</i>	40
0,4	0,3	27,5	0,1	46,8	2,2	0,3	Raw hides and skins, leather, furskins and articles thereof	VIII
*)	0,1	6,8	*)	12,7	0,2	*)	<i>Raw hides and skins and leather</i>	41
0,3	0,2	20,6	*)	33,8	1,9	0,3	<i>Leather goods</i>	42
*)	-	0,1	*)	0,3	0,1	-	<i>Furskins and artificial fur; manufactures thereof</i>	43
1,0	5,2	10,5	7,2	115,9	6,8	0,9	Wood and articles of wood, excluding furniture	IX
1,0	5,2	9,0	7,2	114,8	6,7	0,9	<i>Wood, charcoal and articles of wood</i>	44
*)	-	1,4	-	0,7	*)	*)	<i>Cork and articles of cork</i>	45
							<i>Manufactures of straw, of esparto or of other plaiting materials, basketware and wickerwork</i>	46
*)	-	0,1	-	0,4	*)	-		
3,9	2,3	56,4	23,5	329,7	27,6	1,8	Pulp of wood, paper, paperboard and articles thereof	X
*)	-	0,1	0,7	22,0	0,3	-	<i>Pulp of wood; waste of paper</i>	47
3,6	2,1	43,4	22,7	289,9	25,8	1,3	<i>Paper and paperboard; articles of paper and paperboard</i>	48
0,2	0,2	13,0	0,1	17,8	1,4	0,5	<i>Printed books, newspapers and other products of the printing</i>	49

IMPORTURILE CIF DIN ȚĂRILE UNIUNII EUROPENE (UE27) PE SECȚIUNI ȘI CAPITOLE DIN NOMENCLATORUL COMBINAT (N.C.) ÎN PERIOADA 1.I-31.XII 2024 - continuare

20. CIF IMPORTS FROM THE EUROPEAN UNION'S (EU27) COUNTRIES, BY SECTIONS AND CHAPTERS FROM COMBINED NOMENCLATURE (C.N.) IN THE PERIOD 1.I-31.XII 2024 - continued

COD N.C.		Italia <i>Italy</i>	Letonia <i>Latvia</i>	Lituania <i>Lithuania</i>	Luxemburg <i>Luxembourg</i>	Malta <i>Malta</i>	Olanda <i>Netherlands</i>
VI	Produse chimice	762,1	11,6	14,5	5,2	18,5	770,9
28	Produse chimice anorganice	72,8	*)	0,3	1,5	0,1	19,6
29	Produse chimice organice	25,9	0,1	3,7	*)	0,1	67,7
30	Produse farmaceutice	215,8	6,2	3,6	1,3	18,0	461,2
31	Îngrășăminte	14,4	0,3	0,2	-	-	9,3
32	Extracte tanante sau colorante; tanini și derivații lor; coloranți, pigmenți și alte materii colorante; culori și vopsele; chit și masticuri; cerneluri	85,7	0,5	1,7	1,8	-	45,1
33	Uleiuri esențiale și rezinoide; produse de parfumerie sau preparate de toaletă și cosmetice	99,2	3,3	2,9	*)	0,2	53,5
34	Săpunuri; preparate pentru spălat și lubrifiante, ceară dentară, paste de modelat	117,1	1,0	1,1	0,1	*)	34,4
35	Substanțe albuminoide; amidon modificat; cleiuri; enzime	22,5	0,2	0,3	*)	*)	18,6
36	Pulberi și explozivi; articole de pirotehnie; chibrituri; aliaje piroforice; materiale inflamabile	0,5	-	*)	-	*)	3,6
37	Produse fotografice sau cinematografice	1,8	*)	*)	0,4	-	4,4
38	Produse diverse ale industriei chimice	106,4	0,1	0,7	*)	0,1	53,6
VII	Materiale plastice, cauciuc și articole din acestea	781,7	2,6	33,6	22,7	0,3	311,8
39	Materiale plastice și articole din materiale plastice	649,1	1,4	23,8	12,9	0,1	254,0
40	Cauciuc și articole din cauciuc	132,6	1,1	9,8	9,8	0,2	57,7
VIII	Piei crude, piei tăbăcite, blănuri și produse din acestea	259,1	0,1	0,1	*)	*)	19,1
41	Piei brute și piei tăbăcite	176,2	-	-	-	-	3,9
42	Obiecte din piele	79,1	0,1	0,1	*)	*)	15,2
43	Blănuri și articole din blană; blănuri artificiale	3,8	-	*)	-	-	0,1
IX	Produse din lemn, exclusiv mobilier	35,2	4,6	2,5	1,2	*)	5,9
44	Lemn, cărbune de lemn și articole din lemn	32,6	4,6	2,5	1,2	*)	5,7
45	Plută și articole din plută	0,3	*)	-	-	-	*)
46	Produse din împletituri de fibre vegetale sau de nuiele	2,3	-	-	*)	-	0,1
X	Pastă de lemn, hârtie, carton și articole din acestea	196,0	1,3	2,7	6,1	1,8	57,2
47	Pastă din lemn ; deșeuri de hârtie	10,7	0,7	-	-	-	16,4
48	Hârtie și carton; articole din hârtie și carton	155,7	0,2	2,4	6,1	0,2	37,5
49	Cărți, ziare și alte produse imprimate	29,6	0,4	0,3	*)	1,7	3,3

*) Valori sub 0,05. / Values under 0.05.

milioane euro / million euro

Polonia	Portugalia	Slovacia	Slovenia	Spania	Suedia	Ungaria		CODE
<i>Poland</i>	<i>Portugal</i>	<i>Slovakia</i>	<i>Slovenia</i>	<i>Spain</i>	<i>Sweden</i>	<i>Hungary</i>		<i>C.N.</i>
738,1	10,8	99,0	234,2	309,5	33,9	1317,9	Chemical products	VI
25,6	*)	5,9	1,1	5,7	0,2	68,5	<i>Inorganic chemicals</i>	28
36,0	0,5	5,5	10,4	17,4	5,6	58,9	<i>Organic chemicals</i>	29
207,3	3,3	7,9	187,0	69,8	10,4	908,3	<i>Pharmaceutical products</i>	30
13,7	*)	19,6	0,5	18,1	2,2	32,1	<i>Fertilizers</i>	31
							<i>Tanning or dyestuff extracts; tannins and their derivatives; dyes, pigments and other dyestuff; paints and varnishes; putty and mastics; inks</i>	32
48,2	0,9	3,5	7,4	24,5	5,7	28,6	<i>Essential oils and resinoids; perfumery, cosmetic or toilet preparations</i>	33
139,1	1,1	33,8	11,0	63,4	1,4	57,6	<i>Soap; washing and lubricating preparations, dental wax, modelling pastes</i>	34
126,2	0,3	13,0	3,5	35,5	0,8	80,2	<i>Albuminoidal substances; modified starch; glues; enzymes</i>	35
12,1	0,2	1,7	1,0	7,6	2,4	8,0	<i>Explosives; pyrotechnic products; matches; pyrophoric alloys; certain combustible preparations</i>	36
2,8	*)	*)	-	1,1	0,1	1,3	<i>Photographic or cinematographic goods</i>	37
1,4	*)	*)	*)	0,7	0,1	7,9	<i>Miscellaneous chemical products</i>	38
125,8	4,5	8,0	12,2	65,7	5,0	66,6		
822,4	37,5	160,3	74,0	194,1	40,7	541,7	Plastics, rubber and articles thereof	VII
							<i>Plastics and articles thereof</i>	39
428,1	23,0	95,2	55,8	153,8	33,5	385,4	<i>Rubber and articles thereof</i>	40
394,3	14,6	65,1	18,2	40,3	7,2	156,3		
50,4	10,2	5,7	27,5	26,1	1,2	41,6	Raw hides and skins, leather, furskins and articles thereof	VIII
1,4	0,5	1,0	*)	3,2	0,2	12,3	<i>Raw hides and skins and leather</i>	41
49,0	9,7	4,7	27,4	22,8	1,0	29,3	<i>Leather goods</i>	42
							<i>Furskins and artificial fur; manufactures thereof</i>	43
0,1	*)	*)	-	*)	-	*)		
149,3	4,6	39,5	5,5	4,5	5,3	84,3	Wood and articles of wood, excluding furniture	IX
							<i>Wood, charcoal and articles of wood</i>	44
147,8	0,6	39,4	5,5	4,0	5,3	83,3	<i>Cork and articles of cork</i>	45
0,4	4,0	*)	*)	0,1	*)	0,4	<i>Manufactures of straw, of esparto or of other plaiting materials, basketware and wickerwork</i>	46
1,1	*)	0,1	0,1	0,4	*)	0,6		
194,9	2,8	51,4	12,6	43,7	70,3	148,6	Pulp of wood, paper, paperboard and articles thereof	X
0,4	*)	0,2	*)	17,7	22,5	2,1	<i>Pulp of wood; waste of paper</i>	47
							<i>Paper and paperboard; articles of paper and paperboard</i>	48
185,6	2,8	50,2	12,5	23,3	47,2	128,5	<i>Printed books, newspapers and other products of the printing</i>	49
8,9	0,1	1,0	0,1	2,7	0,5	17,9		

IMPORTURILE CIF DIN ȚĂRILE UNIUNII EUROPENE (UE27) PE SECȚIUNI ȘI CAPITOLE DIN NOMENCLATORUL COMBINAT (N.C.) ÎN PERIOADA 1.I-31.XII 2024 - continuare

20. CIF IMPORTS FROM THE EUROPEAN UNION'S (EU27) COUNTRIES, BY SECTIONS AND CHAPTERS FROM COMBINED NOMENCLATURE (C.N.) IN THE PERIOD 1.I-31.XII 2024 - continued

COD N.C.	Total	Austria	Belgia	Bulgaria	Cehia	Cipru	Croația
	Total	Austria	Belgium	Bulgaria	Czechia	Cyprus	Croatia
XI Materiale textile și articole din acestea	4083,0	120,1	116,1	95,4	142,9	2,4	7,6
50 Mătase	40,1	*)	0,2	*)	*)	-	-
51 Lână, păr fin sau grosier de animale; fire și țesături din păr de cal	196,9	0,2	0,5	2,9	8,8	-	-
52 Bumbac	140,9	1,8	5,1	1,4	0,5	-	*)
53 Alte fibre textile vegetale; fire de hârtie și țesături din fire de hârtie	15,4	0,1	0,5	0,1	*)	-	-
54 Filamente sintetice sau artificiale	275,4	0,9	12,3	1,9	3,4	*)	-
55 Fibre sintetice sau artificiale discontinue	200,6	2,3	10,1	17,1	15,5	*)	0,2
56 Wată, pâslă, fire speciale; sfoară, cordoane, frânghii, articole din acestea	255,9	2,9	4,6	8,5	10,7	*)	0,5
57 Covoare și alte acoperitoare de podea din materiale textile	54,4	1,4	11,3	2,9	0,8	*)	*)
58 Țesături speciale; țesături buclate; dantele, tapiserie; pasmanterie, broderii	109,5	1,1	3,4	0,2	1,1	-	1,5
59 Țesături impregnate, cauciucate, acoperite la suprafață sau stratificate; articole tehnice din materiale textile	334,5	2,3	6,0	1,4	30,4	*)	*)
60 Țesături croșetate sau tricotate	111,2	1,4	1,7	1,2	1,5	-	-
61 Articole și accesorii de îmbrăcăminte, tricotate sau croșetate	1125,0	54,0	43,9	8,0	41,6	1,3	2,3
62 Articole și accesorii de îmbrăcăminte, altele decât tricotate sau croșetate	944,0	40,1	11,8	16,6	22,2	1,1	2,7
63 Alte articole textile confecționate	279,3	11,4	4,8	33,3	6,3	*)	0,3
XII Încălțăminte, pălării, umbrele și articole similare	1086,9	37,5	101,8	8,1	44,6	0,5	2,5
64 Încălțăminte și părți ale acesteia	1024,0	35,4	100,6	6,3	41,2	0,5	0,8
65 Obiecte de acoperit capul și părți ale acestora	45,3	1,4	1,1	0,2	2,2	*)	1,4
66 Umbrele de ploaie, umbrele de soare, bastoane, bastoane-scaun, bice, cravașe și părți ale acestora	11,9	0,5	*)	0,9	1,0	-	-
67 Pene și puf prelucrate și articole din pene sau din puf; flori artificiale; articole din păr uman	5,6	0,2	*)	0,7	0,2	-	0,3
XIII Articole din piatră, ipsos, ciment, ceramică, sticlă și din materiale similare	1104,4	30,1	19,8	234,3	43,8	0,1	11,8
68 Articole din piatră, ipsos, ciment, azbest, mică și materiale similare	296,2	12,4	4,1	45,6	10,0	0,1	3,7
69 Produse ceramice	307,7	5,1	2,9	46,8	7,5	*)	0,5
70 Sticlă și articole din sticlă	500,5	12,5	12,9	141,9	26,3	*)	7,7

*) Valori sub 0,05. / Values under 0.05.

milioane euro / million euro

Danemarca <i>Denmark</i>	Estonia <i>Estonia</i>	Franța <i>France</i>	Finlanda <i>Finland</i>	Germania <i>Germany</i>	Grecia <i>Greece</i>	Irlanda <i>Ireland</i>		CODE C.N.
14,1	4,2	247,2	2,0	782,9	44,1	10,9	Textiles and textile articles	XI
-	*)	0,7	-	1,9	0,1	*)	Silk	50
0,2	-	3,8	*)	33,6	0,1	0,6	Wool, fine or coarse animal hair; horsehair yarn and woven fabric	51
0,2	0,2	5,4	0,1	26,6	0,6	*)	Cotton	52
							Other vegetable textile fibres; paper yarn and woven fabric of paper yarn	53
*)	*)	0,5	-	2,5	0,2	*)	Man-made filaments	54
0,7	*)	19,8	*)	69,5	3,9	0,3	Man-made staple fibres	55
1,2	0,1	4,2	0,2	28,9	1,8	0,3	Wadding, felt, special yarns; twine	56
0,7	3,7	16,4	*)	51,6	7,3	0,3	carpets and other textile floor coverings	57
1,1	*)	4,6	*)	7,9	0,2	*)	Special woven fabrics; tufted textile fabrics; lace, tapestries; trimmings, embroidery	58
0,4	0,1	11,5	0,2	25,7	0,7	0,1	Impregnated, coated, covered or laminated textile fabrics; technical articles of textiles	59
*)	*)	16,4	0,7	103,1	0,3	*)	Knitted or crocheted fabrics	60
1,3	*)	3,1	*)	29,5	0,8	7,5	Knitted or crocheted clothing and accessories	61
3,1	*)	81,8	0,2	192,4	17,4	0,6	Not knitted or crocheted clothing and accessories	62
4,6	0,1	43,3	0,4	163,8	9,5	0,9	Other ready-made textile articles	63
0,7	*)	35,7	0,1	45,8	1,1	0,1		
0,9	0,1	66,0	0,1	146,8	29,8	0,2	Footwear, headgear, umbrellas and similar articles	XII
0,8	0,1	57,7	0,1	138,9	29,4	0,2	Footwear and parts thereof	64
0,1	*)	7,2	*)	7,0	0,3	*)	Headgear and parts thereof	65
							Umbrellas, sun umbrellas, walking sticks, seat-sticks, whips, riding crops and parts thereof	66
*)	-	0,9	*)	0,6	0,1	*)	Prepared feathers and down and articles made of feathers or of down; artificial hair flowers; articles of human hair	67
*)	*)	0,3	-	0,3	*)	-		
2,6	0,7	60,4	0,9	173,9	14,2	0,1	Articles of stone, plaster, cement, ceramic, glass and similar materials	XIII
							Articles of stone, plaster, cement, asbestos, mica	68
1,7	0,1	9,1	0,8	61,1	9,4	0,1	and similar materials	
0,5	*)	3,0	*)	39,6	3,1	*)	Ceramic products	69
0,5	0,5	48,4	*)	73,2	1,7	*)	Glass and glassware	70

IMPORTURILE CIF DIN ȚĂRILE UNIUNII EUROPENE (UE27) PE SECȚIUNI ȘI CAPITOLE DIN NOMENCLATORUL COMBINAT (N.C.) ÎN PERIOADA 1.I-31.XII 2024 - continuare

20. CIF IMPORTS FROM THE EUROPEAN UNION'S (EU27) COUNTRIES, BY SECTIONS AND CHAPTERS FROM COMBINED NOMENCLATURE (C.N.) IN THE PERIOD 1.I-31.XII 2024 - continued

COD N.C.	Italia <i>Italy</i>	Letonia <i>Latvia</i>	Lituania <i>Lithuania</i>	Luxemburg <i>Luxembourg</i>	Malta <i>Malta</i>	Olanda <i>Netherlands</i>
XI Materiale textile și articole din acestea	959,3	0,6	12,9	6,2	*)	206,8
50 Mătase	36,5	-	-	-	-	0,1
51 Lână, păr fin sau grosier de animale; fire și țesături din păr de cal	132,9	-	*)	-	*)	0,3
52 Bumbac	84,0	*)	0,1	-	-	2,4
53 Alte fibre textile vegetale; fire de hârtie și țesături din fire de hârtie	9,1	*)	0,8	-	-	0,4
54 Filamente sintetice sau artificiale	118,1	*)	0,6	0,1	*)	21,0
55 Fibre sintetice sau artificiale discontinue	33,5	-	0,3	-	-	54,3
56 Wată, pâslă, fire speciale; sfoară, cordoane, frânghii, articole din acestea	75,5	*)	7,3	5,4	-	3,8
57 Covoare și alte acoperitoare de podea din materiale textile	3,2	*)	*)	0,1	-	11,5
58 Țesături speciale; țesături buclate; dantele, tapiserie; pasmanterie, broderii	40,2	*)	0,2	-	*)	1,2
59 Țesături impregnate, cauciucate, acoperite la suprafață sau stratificate; articole tehnice din materiale textile	110,5	0,2	*)	0,1	-	3,2
60 Țesături croșetate sau tricotate	42,3	*)	1,1	-	-	1,7
61 Articole și accesorii de îmbrăcăminte, tricotate sau croșetate	90,2	0,2	1,6	0,3	*)	40,1
62 Articole și accesorii de îmbrăcăminte, altele decât tricotate sau croșetate	136,3	0,1	0,3	0,2	*)	58,4
63 Alte articole textile confecționate	46,9	0,1	0,4	*)	*)	8,5
XII Încălțăminte, pălării, umbrele și articole similare	216,3	0,1	0,3	*)	*)	36,4
64 Încălțăminte și părți ale acesteia	211,5	0,1	0,3	*)	*)	32,3
65 Obiecte de acoperit capul și părți ale acestora	3,7	*)	*)	*)	*)	2,5
66 Umbrele de ploaie, umbrele de soare, bastoane, bastoane-scaun, bice, cravașe și părți ale acestora	0,6	-	*)	-	-	1,0
67 Pene și puf prelucrate și articole din pene sau din puf; flori artificiale; articole din păr uman	0,5	-	*)	-	-	0,5
XIII Articole din piatră, ipsos, ciment, ceramică, sticlă și din materiale similare	138,2	1,6	0,5	1,4	*)	12,0
68 Articole din piatră, ipsos, ciment, azbest, mică și materiale similare	38,3	0,4	0,3	0,9	-	2,6
69 Produse ceramice	63,1	*)	*)	0,2	*)	4,7
70 Sticlă și articole din sticlă	36,8	1,2	0,2	0,3	*)	4,6

*) Valori sub 0,05. / Values under 0.05.

milioane euro / million euro

Polonia <i>Poland</i>	Portugalia <i>Portugal</i>	Slovacia <i>Slovakia</i>	Slovenia <i>Slovenia</i>	Spania <i>Spain</i>	Suedia <i>Sweden</i>	Ungaria <i>Hungary</i>		CODE C.N.
695,6	53,6	72,7	38,2	296,8	6,0	144,5	Textiles and textile articles	XI
0,3	*)	*)	-	0,2	*)	0,1	<i>Silk</i>	50
*)	11,8	-	*)	0,2	0,1	0,9	<i>Wool, fine or coarse animal hair; horsehair yarn and woven fabric</i>	51
4,2	0,6	0,9	0,1	2,3	0,8	3,6	<i>Cotton</i>	52
							<i>Other vegetable textile fibres; paper yarn and woven fabric of paper yarn</i>	53
0,4	0,1	*)	*)	0,2	0,2	0,3	<i>Man-made filaments</i>	54
8,9	0,5	0,2	0,5	9,4	0,8	2,6	<i>Man-made staple fibres</i>	55
20,8	6,3	0,5	0,1	1,2	0,1	1,4	<i>Wadding, felt, special yarns; twine cords, ropes, articles thereof</i>	56
27,0	7,1	1,0	4,1	2,8	*)	14,8	<i>Carpets and other textile floor coverings</i>	57
3,8	0,1	0,4	0,8	0,4	0,1	3,7	<i>Special woven fabrics; tufted textile fabrics; lace, tapestries; trimmings, embroidery</i>	58
7,8	7,1	0,8	0,2	1,8	0,2	3,8	<i>Impregnated, coated, covered or laminated textile fabrics; technical articles of textiles</i>	59
19,5	10,5	12,5	4,7	3,0	0,6	8,8	<i>Knitted or crocheted fabrics</i>	60
5,9	4,6	0,6	0,1	3,7	0,1	3,0	<i>Knitted or crocheted clothing and accessories</i>	61
330,2	1,1	24,1	12,7	116,9	1,6	59,1	<i>Not knitted or crocheted clothing and accessories</i>	62
237,5	0,6	12,8	11,5	147,1	1,1	21,1	<i>Other ready-made textile articles</i>	63
29,2	2,9	18,9	3,6	7,7	0,2	21,3		
284,1	6,2	6,2	7,6	41,3	1,8	47,6	Footwear, headgear, umbrellas and similar articles	XII
268,8	6,1	4,6	4,2	38,6	1,4	44,2	<i>Footwear and parts thereof</i>	64
							<i>Headgear and parts thereof</i>	65
10,7	0,1	0,7	1,6	2,4	0,4	2,2	<i>Umbrellas, sun umbrellas, walking sticks, seat-sticks, whips, riding crops and parts thereof</i>	66
3,4	*)	0,5	1,8	0,3	*)	0,4	<i>Prepared feathers and down and articles made of feathers or of down; artificial hair flowers; articles of human hair</i>	67
1,2	*)	0,4	*)	*)	*)	0,9		
165,5	4,6	30,9	11,9	61,3	1,6	82,1	Articles of stone, plaster, cement, ceramic, glass and similar materials	XIII
							<i>Articles of stone, plaster, cement, asbestos, mica and similar materials</i>	68
50,7	0,2	6,4	5,1	4,0	0,4	28,7	<i>Ceramic products</i>	69
45,7	3,5	3,0	1,8	50,6	0,2	26,1	<i>Glass and glassware</i>	70
69,1	0,9	21,6	5,0	6,7	1,0	27,4		

IMPORTURILE CIF DIN ȚĂRILE UNIUNII EUROPENE (UE27) PE SECȚIUNI ȘI CAPITOLE DIN NOMENCLATORUL COMBINAT (N.C.) ÎN PERIOADA 1.I-31.XII 2024 - continuare
20. CIF IMPORTS FROM THE EUROPEAN UNION'S (EU27) COUNTRIES, BY SECTIONS AND CHAPTERS FROM COMBINED NOMENCLATURE (C.N.) IN THE PERIOD 1.I-31.XII 2024 - continued

COD N.C.	Total	Austria	Belgia	Bulgaria	Cehia	Cipru	Croația
	Total	Austria	Belgium	Bulgaria	Czechia	Cyprus	Croatia
XV Metale comune și articole din acestea	8852,9	442,2	453,0	451,2	278,1	0,7	27,2
72 Fontă, fier și oțel	2472,4	152,5	113,0	185,1	75,5	0,1	10,5
73 Produse din fontă, fier și oțel	2643,6	128,7	23,5	107,8	97,5	0,5	7,0
74 Cupru și articole din cupru	811,1	10,8	245,8	39,2	2,6	*)	0,1
75 Nichel și articole din nichel	46,8	1,1	4,8	*)	1,0	-	0,2
76 Aluminiu și articole din aluminiu	1635,8	69,8	30,3	62,8	44,7	*)	7,1
78 Plumb și articole din plumb	36,6	0,1	4,7	17,9	*)	-	-
79 Zinc și articole din zinc	77,7	2,8	0,7	16,6	0,7	-	0,3
80 Cositor și articole din cositor	23,9	0,6	9,4	0,2	0,5	-	*)
81 Alte metale comune; cermeturi	59,1	15,0	1,1	0,1	13,0	-	-
82 Unelte și scule, tacâmuri din metale comune	367,0	16,2	14,5	7,0	11,0	0,1	0,2
83 Articole diverse din metale comune	678,9	44,6	5,4	14,4	31,5	*)	1,9
XVI Mașini și aparate; echipamente electrice; aparate de înregistrat sau de reprodus sunetul și imaginile	24225,9	1134,6	490,1	728,2	1239,9	12,4	38,6
84 Cazane, turbine, motoare, aparate și dispozitive mecanice, părți ale acestora	10536,5	530,5	219,0	344,8	403,1	4,4	17,6
85 Mașini, aparate și echipamente electrice; aparate de înregistrat sau de reprodus sunetul și imagini de televiziune	13689,4	604,2	271,1	383,4	836,9	8,0	21,0
XVII Mijloace și materiale de transport	10991,4	716,6	424,5	153,0	652,3	4,9	25,4
86 Vehicule și echipamente pentru căile ferate și de comunicații	204,6	25,4	0,6	3,7	39,5	0,1	2,3
87 Automobile, tractoare și alte vehicule terestre	10462,7	681,1	391,2	147,9	610,3	2,1	22,2
88 Aeronave, nave spațiale	289,6	10,1	29,6	0,8	2,3	0,4	*)
89 Vapoare, nave și structuri plutitoare	34,5	*)	3,1	0,6	0,2	2,3	0,8
XVIII Instrumente și aparate optice, fotografice, cinematografice, medico-chirurgicale și similare; ceasuri; instrumente muzicale; părți și accesorii ale acestora	2388,1	102,0	82,5	22,4	71,8	1,0	3,8
90 Instrumente și aparate optice, fotografice, cinematografice, medico-chirurgicale și similare	2299,7	97,9	77,4	21,4	70,7	0,3	3,6
91 Ceasornicărie	59,0	3,3	0,8	0,7	0,9	0,7	*)
92 Instrumente muzicale; părți și accesorii ale acestora	29,4	0,8	4,3	0,4	0,1	*)	0,1
XX Mărfuri și produse diverse	2044,2	59,2	32,0	168,7	154,0	1,4	10,3
94 Mobila; aparate de iluminat și alte articole similare; construcții prefabricate	1063,2	32,4	13,8	132,5	32,1	1,3	8,2
95 Jucării, jocuri, articole pentru divertisment sau pentru sport	593,8	21,7	10,8	31,3	63,6	0,1	0,2
96 Articole diverse	387,1	5,2	7,4	4,9	58,3	*)	1,8
XXII Bunuri necuprinse în alte secțiuni din Nomenclatorul Combinat	880,4	33,7	11,4	471,1	8,2	*)	0,1

*) Valori sub 0,05. / Values under 0.05.

milioane euro / million euro

Danemarca Denmark	Estonia Estonia	Franța France	Finlanda Finland	Germania Germany	Grecia Greece	Irlanda Ireland	CODE C.N.
29,2	9,0	450,3	77,2	1824,8	319,6	2,7	Base metals and articles of base metal XV
2,2	0,3	129,5	65,9	292,2	69,6	*)	Pig-iron, iron and steel 72
12,9	2,1	182,7	6,7	805,9	32,1	1,8	Products of pig-iron, iron and steel 73
0,5	*)	20,9	1,2	157,6	141,5	*)	Copper and articles thereof 74
*)	-	14,4	-	14,4	0,1	0,2	Nickel and articles thereof 75
9,2	*)	41,0	1,1	258,0	61,9	0,2	Aluminium and articles thereof 76
-	-	1,4	-	3,7	1,1	-	Lead and articles thereof 78
*)	-	1,1	0,3	18,9	0,3	-	Zinc and articles thereof 79
-	-	0,3	-	8,1	-	-	Tin and articles thereof 80
1,5	*)	4,0	*)	13,8	0,1	-	Other base metals; cermets 81
0,5	*)	19,3	0,4	118,7	1,1	0,4	Tools and implements, cutlery of base metal 82
2,3	6,5	35,7	1,7	133,3	11,8	0,1	Miscellaneous articles of base metal 83
148,5	26,9	1379,3	98,0	7883,3	185,9	140,5	Machinery and mechanical appliances; electrical equipment; sound and image recorders and reproducers XVI
							Boilers, turbines, engines, mechanical apparatus and devices, parts thereof 84
97,9	16,8	800,4	55,0	3038,1	81,6	30,8	Machinery and mechanical appliances and electrical equipment; sound and television image recorders and reproducers 85
50,6	10,1	578,8	43,0	4845,3	104,3	109,7	
68,2	7,7	857,1	12,1	4162,7	15,8	19,7	Vehicles and associated transport equipment XVII
2,1	0,1	3,0	0,6	55,8	*)	*)	Railway or tramway locomotives and rolling-stock 86
42,1	3,4	813,2	9,1	3993,9	15,3	3,6	Vehicles, tractors and other ground vehicles 87
23,9	3,7	38,5	0,6	109,8	0,1	16,1	Aircrafts, spacecrafts 88
0,1	0,6	2,5	1,8	3,2	0,5	*)	Ships, boats and floating structures 89
21,0	3,5	199,9	9,7	951,5	11,0	8,4	Optical, photographic, cinematographic, medical or surgical instruments and apparatus and similar; clocks and watches; musical instruments; parts and accessories thereof XVIII
							Optical, photographic, cinematographic, medical or surgical instruments and apparatus and similar 90
19,7	3,1	182,9	9,7	923,9	9,8	8,4	Clocks and watches 91
*)	0,2	15,0	*)	14,7	0,1	*)	Musical instruments; parts and accessories thereof 92
1,3	0,2	2,0	*)	12,8	1,1	*)	
9,3	2,6	94,5	3,8	216,3	167,1	33,5	Miscellaneous manufactured articles XX
							Furniture; lighting fittings and other similar articles; prefabricated buildings 94
5,3	1,7	27,5	2,8	127,0	13,3	0,6	Toys, games, sport or entertainment articles 95
2,0	0,6	48,1	0,9	41,9	150,3	32,7	Miscellaneous manufactured articles 96
2,0	0,3	18,9	0,1	47,3	3,4	0,2	
0,2	0,1	6,3	0,5	69,4	3,5	0,1	Goods non-included in Combined Nomenclature other sections XXII

IMPORTURILE CIF DIN ȚĂRILE UNIUNII EUROPENE (UE27) PE SECȚIUNI ȘI CAPITOLE DIN NOMENCLATORUL COMBINAT (N.C.) ÎN PERIOADA 1.I-31.XII 2024 - continuare
20. CIF IMPORTS FROM THE EUROPEAN UNION'S (EU27) COUNTRIES, BY SECTIONS AND CHAPTERS FROM COMBINED NOMENCLATURE (C.N.) IN THE PERIOD 1.I-31.XII 2024 - continued

COD N.C.	Italia <i>Italy</i>	Letonia <i>Latvia</i>	Lituania <i>Lithuania</i>	Luxemburg <i>Luxembourg</i>	Malta <i>Malta</i>	Olanda <i>Netherlands</i>	
XV	Metale comune și articole din acestea						
	1883,6	2,9	11,2	27,8	0,4	470,5	
72	Fontă, fier și oțel	736,9	0,5	0,4	11,4	-	71,1
73	Produse din fontă, fier și oțel	576,6	1,3	5,4	14,3	0,2	54,2
74	Cupru și articole din cupru	120,4	*)	0,1	*)	*)	4,3
75	Nichel și articole din nichel	4,8	-	-	-	-	4,1
76	Aluminiu și articole din aluminiu	275,0	0,5	1,8	1,1	*)	281,8
78	Plumb și articole din plumb	4,9	-	-	-	-	0,1
79	Zinc și articole din zinc	8,1	-	-	0,2	-	2,1
80	Cositor și articole din cositor	1,1	-	-	*)	-	*)
81	Alte metale comune; cermeturi	2,2	-	0,1	*)	-	6,0
82	Unelte și scule, tacâmuri din metale comune	39,0	0,4	0,3	0,7	0,2	33,2
83	Articole diverse din metale comune	114,7	0,2	3,2	*)	*)	13,7
XVI	Mașini și aparate; echipamente electrice; aparate de înregistrat sau de reprodus sunetul și imaginile						
	2685,6	9,6	64,7	39,2	1,8	1648,6	
84	Cazane, turbine, motoare, aparate și dispozitive mecanice, părți ale acestora	1597,8	3,5	23,9	12,9	0,6	587,4
85	Mașini, aparate și echipamente electrice; aparate de înregistrat sau de reprodus sunetul și imagini de televiziune	1087,8	6,1	40,8	26,2	1,2	1061,3
XVII	Mijloace și materiale de transport						
	732,3	3,4	15,9	16,0	4,7	280,3	
86	Vehicule și echipamente pentru căile ferate și de comunicații	8,8	*)	0,1	0,1	*)	0,7
87	Automobile, tractoare și alte vehicule terestre	716,4	2,9	15,7	15,4	3,9	266,5
88	Aeronave, nave spațiale	5,5	0,1	0,1	0,5	-	2,6
89	Vapoare, nave și structuri plutitoare	1,6	0,4	-	-	0,8	10,5
XVIII	Instrumente și aparate optice, fotografice, cinematografice, medico-chirurgicale și similare; ceasuri; instrumente muzicale; părți și accesorii ale acestora						
	183,7	0,8	5,8	3,3	0,1	306,5	
90	Instrumente și aparate optice, fotografice, cinematografice, medico-chirurgicale și similare	177,4	0,5	5,0	3,3	0,1	299,3
91	Ceasornicărie	4,6	*)	0,8	*)	-	5,7
92	Instrumente muzicale; părți și accesorii ale acestora	1,8	0,2	*)	*)	-	1,5
XX	Mărfuri și produse diverse						
	245,7	4,4	36,7	1,0	0,2	53,5	
94	Mobila; aparate de iluminat și alte articole similare; construcții prefabricate	165,6	2,8	35,8	1,0	*)	27,1
95	Jucării, jocuri, articole pentru divertisment sau pentru sport	28,5	1,2	0,2	*)	*)	19,2
96	Articole diverse	51,6	0,4	0,7	*)	0,1	7,3
XXII	Bunuri necuprinse în alte secțiuni din Nomenclatorul Combinat						
	241,3	*)	0,1	5,0	*)	6,0	

*) Valori sub 0,05. / Values under 0.05.

milioane euro / million euro

Polonia <i>Poland</i>	Portugalia <i>Portugal</i>	Slovacia <i>Slovakia</i>	Slovenia <i>Slovenia</i>	Spania <i>Spain</i>	Suedia <i>Sweden</i>	Ungaria <i>Hungary</i>		CODE C.N.
836,4	18,2	317,3	135,0	309,4	96,7	378,1	Base metals and articles of base metal	XV
160,9	0,9	154,0	68,5	75,0	41,9	54,6	<i>Pig-iron, iron and steel</i>	72
271,9	8,5	40,1	18,2	116,0	19,8	108,0	<i>Products of pig-iron, iron and steel</i>	73
12,3	0,1	0,8	13,0	30,2	0,5	9,0	<i>Copper and articles thereof</i>	74
0,8	*)	*)	*)	*)	0,5	0,5	<i>Nickel and articles thereof</i>	75
193,1	2,8	66,3	17,0	41,3	23,7	145,4	<i>Aluminium and articles thereof</i>	76
2,2	-	*)	*)	*)	0,1	0,3	<i>Lead and articles thereof</i>	78
12,6	0,1	0,3	0,1	9,7	1,5	1,4	<i>Zinc and articles thereof</i>	79
2,2	*)	*)	-	0,2	*)	1,2	<i>Tin and articles thereof</i>	80
0,4	-	*)	0,1	1,0	0,4	0,1	<i>Other base metals; cermets</i>	81
57,5	1,5	8,0	12,3	9,0	3,1	12,4	<i>Tools and implements, cutlery of base metal</i>	82
122,4	4,3	47,6	5,8	27,1	5,4	45,1	<i>Miscellaneous articles of base metal</i>	83
1401,2	187,9	1219,1	296,7	924,3	182,7	2058,0	Machinery and mechanical appliances; electrical equipment; sound and image recorders and reproducers	XVI
809,1	65,7	329,6	107,4	616,7	113,3	628,5	<i>Boilers, turbines, engines, mechanical apparatus and devices, parts thereof</i>	84
592,2	122,2	889,5	189,4	307,6	69,4	1429,5	<i>Machinery and mechanical appliances and electrical equipment; sound and television image recorders and reproducers</i>	85
720,9	105,1	323,8	195,1	713,1	168,5	592,1	Vehicles and associated transport equipment	XVII
14,9	*)	5,1	7,0	12,0	1,5	21,0	<i>Railway or tramway locomotives and rolling-stock</i>	86
686,5	105,0	314,4	184,4	682,5	166,3	567,6	<i>Vehicles, tractors and other ground vehicles</i>	87
18,3	0,1	0,3	3,7	18,5	0,7	3,3	<i>Aircrafts, spacecrafts</i>	88
1,1	-	4,0	-	0,1	0,1	0,1	<i>Ships, boats and floating structures</i>	89
81,1	80,2	35,6	11,0	35,5	13,0	142,9	Optical, photographic, cinematographic, medical or surgical instruments and apparatus and similar; clocks and watches; musical instruments; parts and accessories thereof	XVIII
77,2	80,0	30,8	10,7	32,9	12,6	141,0	<i>Optical, photographic, cinematographic, medical or instruments and apparatus and similar</i>	90
3,5	0,1	4,7	0,2	1,4	*)	1,5	<i>Clocks and watches</i>	91
0,4	*)	0,2	0,1	1,2	0,3	0,4	<i>Musical instruments; parts and accessories thereof</i>	92
432,0	12,6	66,3	28,5	60,5	11,2	138,9	Miscellaneous manufactured articles	XX
258,0	11,1	44,2	12,0	34,9	9,3	63,0	<i>Furniture; lighting fittings and other similar articles; prefabricated buildings</i>	94
63,9	0,8	6,9	4,3	17,0	0,9	46,4	<i>Toys, games, sport or entertainment articles</i>	95
110,1	0,7	15,1	12,2	8,6	1,0	29,6	<i>Miscellaneous manufactured articles</i>	96
8,8	2,2	0,5	1,2	6,3	0,2	4,1	Goods non-included in Combined Nomenclature other sections	XXII

21. EXPORTURILE FOB PE PRINCIPALELE GRUPE DE BUNURI FOB EXPORTS OF MAIN GROUPS OF GOODS

COD N.C.	1.1-31.XII 2024 1.1-31.XII 2024 mii euro thousand euro	Pondere în total exporturi % Weight in total exports %	CODE C.N.
Total	92691685	100,0	Total
8703 Autoturisme și alte autovehicule pentru transportul persoanelor	7401778	8,0	Motor cars and motor vehicles principally designed for the transport of persons 8703
8708 Părți și accesorii de tractoare, de autoturisme, de autovehicule pentru transportul persoanelor, de autovehicule pentru transportul mărfurilor, de autovehicule pentru utilizări speciale	7299648	7,9	Parts and accessories of tractors, of vehicles for the transport of persons, of vehicles for the transport of goods, of special purpose vehicles 8708
8544 Fire, cabluri și alți conductori electrici izolați	3701792	4,0	Wires, cables and other insulated electric conductors 8544
8537 Tablouri, panouri, console, pupitre pentru controlul sau distribuția electricității	3481674	3,8	Boards, panels, consoles, desks for electric control or the distribution of electricity 8537
2710 Produse petroliere	2470131	2,7	Oil products 2710
4011 Anvelope pneumatice noi, din cauciuc	2332670	2,5	New pneumatic tyres, of rubber 4011
3004 Medicamente și antibiotice	1768692	1,9	Medicines and antibiotics 3004
1001 Grâu și meslin	1644841	1,8	Wheat and meslin 1001
9401 Scaune, chiar transformabile în paturi și părțile lor	1435226	1,5	Seats, whether or not convertible into beds, and parts thereof 9401
8516 Încălzitoare instantanee de apă, boilere și termoplonjoare	1321360	1,4	Electric instantaneous or storage water heaters and immersion heaters 8516
2404 Produse care conțin tutun, tutun reconstituit, nicotină sau înlocuitori de tutun sau de nicotină, destinate inhalării fără ardere; alte produse care conțin nicotină destinate absorbției nicotinei în corpul uman	1218972	1,3	Products containing tobacco, reconstituted tobacco, nicotine, or tobacco or nicotine substitutes, intended for inhalation without combustion; other nicotine containing products intended for the intake of nicotine into the human body 2404
8536 Aparatură pentru comutarea, protecția, tăierea, branșarea, conectarea circuitelor electrice, pentru o tensiune de max. 1000V	1104406	1,2	Electrical apparatus for switching or protecting electrical circuits, or for making connections to or in electrical circuits, for a voltage not exceeding 1000V 8536
8517 Aparate electrice pentru telefonie sau telegrafie prin fir; videofoane	1041473	1,1	Electrical apparatus for line telephony or line telegraph; videophones 8517

21. EXPORTURILE FOB PE PRINCIPALELE GRUPE DE BUNURI - continuare

FOB EXPORTS OF MAIN GROUPS OF GOODS - continued

COD N.C.		1.I-31.XII 2024 1.I-31.XII 2024 mii euro thousand euro	Pondere în total exporturi % Weight in total exports %	CODE C.N.
2716	Energie electrică	1009989	1,1	2716
8414	Pompe de aer sau de vid, compresoare de aer sau de alte gaze și ventilatoare	966426	1,0	8414
2711	Gaz de sondă și alte hidrocarburi gazoase	921504	1,0	2711
8482	Rulmenți cu bile, cu galeți, cu role sau cu ace	854109	0,9	8482
1005	Porumb	823201	0,9	1005
2402	Țigări de foi, trabucuri și țigărete, din tutun sau din înlocuitori de tutun	814371	0,9	2402
9403	Mobilier (altul decât scaune, somiere, mobiliu medical, mobiliu pentru saloane de coafură)	786119	0,8	9403
8538	Părți destinate aparatului pentru comutarea, tăierea, protecția, branșarea, conectarea circuitelor electrice; pentru tablouri, console, pupitre, pentru controlul sau distribuirea electricității	763913	0,8	8538
7308	Construcții și părți de construcții din fontă, fier, oțel cu excepția construcțiilor prefabricate	761470	0,8	7308
8504	Transformatoare electrice, convertizoare statice, bobine de reactanță și de inductanță	720465	0,8	8504
8413	Pompe pentru lichide; elevatoare de lichid	701934	0,8	8413
9029	Contoare; indicatoare de viteză și tahometre, stroboscoape	672666	0,7	9029
1206	Semințe de floarea-soarelui, chiar sfărâmate	666855	0,7	1206
8421	Centrifuge, inclusiv uscătoare centrifugale; mașini și aparate pentru filtrarea sau epurarea lichidelor sau gazelor	656251	0,7	8421

21. EXPORTURILE FOB PE PRINCIPALELE GRUPE DE BUNURI - continuare

21. FOB EXPORTS OF MAIN GROUPS OF GOODS - continued

COD N.C.	1.1-31.XII 2024 1.1-31.XII 2024 mii euro thousand euro	Pondere în total exporturi % Weight in total exports %	CODE C.N.		
7304	Țevi, tuburi și profile tubulare, fără sudură, din fier sau din oțel	650355	0,7	<i>Iron or steel pipes, tubes and tubular profiles without weld</i>	7304
8512	Aparate electrice de iluminat sau de semnalizare	611198	0,7	<i>Electrical lighting or signalling equipment</i>	8512
8481	Articole de robinetărie și articole similare pentru țevi, cazane, rezervoare, cuve și recipiente similare	591751	0,6	<i>Taps, cocks, valves and similar appliances for pipes, boiler shells, tanks, vats or the like</i>	8481
8704	Autovehicule pentru transportul mărfurilor	541690	0,6	<i>Motor vehicles for the transport of goods</i>	8704
8467	Unelte pneumatice, hidraulice sau cu motor (electric sau neelectric) încorporat, pentru utilizare manuală	538608	0,6	<i>Tools for working in the hand, pneumatic, hydraulic or with self-contained electric or non-electric motor</i>	8467
1205	Semințe de rapiță sau de rapiță sălbatică, chiar sfărâmate	534840	0,6	<i>Rape or colza seeds, whether or not broken</i>	1205
8407	Motoare cu piston alternativ sau rotativ, cu aprindere prin scânteie	533019	0,6	<i>Spark-ignition reciprocating or rotary internal combustion piston engines</i>	8407
3926	Articole din materiale plastice	527310	0,6	<i>Articles of plastics</i>	3926
8409	Părți care pot fi recunoscute ca fiind destinate numai sau în principal motoarelor cu piston cu aprindere prin scânteie și motoarelor cu piston, cu aprindere prin compresie	520999	0,6	<i>Parts suitable for use solely or principally with the spark-ignition internal combustion piston engines and with the compression-ignition internal combustion piston engines</i>	8409
4407	Cherestea	512238	0,6	<i>Timber</i>	4407
8479	Mașini și aparate mecanice cu funcție proprie, nedenumite și necuprinse în altă parte în acest capitol	481193	0,5	<i>Machines and mechanical appliances having individual functions, not specified or included elsewhere in this chapter</i>	8479
7204	Deșeuri și resturi de fontă, de fier sau de oțel (fier vechi); deșeuri lingotate din fier sau oțel	480564	0,5	<i>Ferrous waste and scrap; remelting scrap ingots of iron or steel</i>	7204
8807	Părți ale vehiculelor aeriene de la pozițiile 8801, 8802 sau 8806, necuprinse în alta parte	471618	0,5	<i>Parts of air vehicles of heading 8801, 8802 or 8806, not elsewhere specified</i>	8807
1003	Orz	455301	0,5	<i>Barley</i>	1003

21. EXPORTURILE FOB PE PRINCIPALELE GRUPE DE BUNURI - continuare

FOB EXPORTS OF MAIN GROUPS OF GOODS - continued

COD N.C.		1.I-31.XII 2024 1.I-31.XII 2024 mii euro thousand euro	Pondere în total exporturi % Weight in total exports %	CODE C.N.
7326	Articole din fier sau din oțel, nespecificate în altă parte	448852	0,5	7326
				<i>Articles of iron or steel, not elsewhere specified</i>
4410	Plăci aglomerate, panouri OSB și panouri similare, din lemn sau din alte materiale lemnoase, chiar aglomerate cu rășini sau cu alți lianți organici	440345	0,5	4410
				<i>Particle board, oriented strand board (OSB) and similar board, of wood or other ligneous materials, whether or not agglomerated with resins or other organic binding substances</i>
3925	Articole pentru echiparea construcțiilor, din materiale plastice, nedenumite și necuprinse în altă parte	434234	0,5	3925
				<i>Builders' ware of plastics, not elsewhere specified or included</i>
8418	Frigidere, congelatoare și alte echipamente pentru producerea frigului	433667	0,5	8418
				<i>Refrigerators, freezers and other refrigerating or freezing equipment</i>
7604	Bare, tije și profile din aluminiu	407584	0,4	7604
				<i>Aluminium bars, rods and profiles</i>
7601	Aluminiu sub formă brută	404464	0,4	7601
				<i>Unwrought aluminium</i>
8501	Motoare și generatoare electrice, cu excepția grupurilor electrogene	386765	0,4	8501
				<i>Electric motors and generators (excluding generating sets)</i>
4016	Alte articole din cauciuc vulcanizat, nedurificat	383636	0,4	4016
				<i>Other articles of vulcanised rubber other than hard rubber</i>
9032	Instrumente și aparate pentru reglare sau control automat	379094	0,4	9032
				<i>Automatic regulating or controlling instruments and apparatus</i>

22. IMPORTURILE CIF PE PRINCIPALELE GRUPE DE BUNURI

CIF IMPORTS OF MAIN GROUPS OF GOODS

COD N.C.	1.1-31.XII 2024 1.1-31.XII 2024 mii euro thousand euro	Pondere în total importuri % Weight in total imports %	CODE C.N.
Total	126083181	100,0	Total
8708	Părți și accesorii de tractoare, de autoturisme, de autovehicule pentru transportul persoanelor, de autovehicule pentru transportul mărfurilor, de autovehicule pentru utilizări speciale	5514114 4,4	<i>Parts and accessories of tractors, of vehicles for the transport of persons, of vehicles for the transport of goods, of special purpose vehicles</i> 8708
3004	Medicamente și antibiotice	4717793 3,7	<i>Medicines and antibiotics</i> 3004
2709	Țitei	4582775 3,6	<i>Crude oil</i> 2709
8703	Autoturisme și autovehicule pentru transportat persoane	4388427 3,5	<i>Cars and motor vehicles for passenger transport</i> 8703
2710	Produse petroliere	2679959 2,1	<i>Oil products</i> 2710
8517	Aparate electrice pentru telefonie sau telegrafie prin fir; videofoane	2384456 1,9	<i>Electrical apparatus for line telephony or line telegraphy; videophones</i> 8517
8542	Circuite integrate și micromontaje electronice	1998796 1,6	<i>Electronic integrated circuits and microassemblies</i> 8542
8544	Fire, cabluri și alți conductori electrici izolați	1919663 1,5	<i>Wires, cables and other insulated electric conductors</i> 8544
2716	Energie electrică	1521282 1,2	<i>Electrical energy</i> 2716
8536	Aparatură pentru comutarea, protecția, tăierea, branșarea, conectarea circuitelor electrice, pentru o tensiune de max. 1000V	1493333 1,2	<i>Electrical apparatus for switching or protecting electrical circuits, or for making connections to or in electrical circuits, for a voltage not exceeding 1000V</i> 8536
8471	Mașini automate de prelucrare a datelor și părți ale acestora	1249668 1,0	<i>Automatic data-processing machines and units thereof</i> 8471
3002	Sânge uman; sânge animal preparat pentru utilizări terapeutice; vaccinuri	1199061 1,0	<i>Human blood; animal blood prepared for therapeutic uses; vaccines</i> 3002
3926	Articole din materiale plastice	1167430 0,9	<i>Articles of plastics</i> 3926
0203	Carne de animale din specia porcine, proaspătă, refrigerată sau congelată	1078160 0,9	<i>Meat of swine, fresh, chilled or frozen</i> 0203
8504	Transformatoare electrice, convertizoare statice, bobine de reactanță și de inductanță	1025110 0,8	<i>Electrical transformers, static converters and inductors</i> 8504
2711	Gaz de sondă și alte hidrocarburi gazoase	904545 0,7	<i>Petroleum gases and other gaseous hydrocarbons</i> 2711

22. IMPORTURILE CIF PE PRINCIPALELE GRUPE DE BUNURI - continuare

CIF IMPORTS OF MAIN GROUPS OF GOODS - continued

COD N.C.		Pondere în total importuri 1.1-31.XII 2024 mii euro thousand euro	% Weight in total imports %	CODE C.N.
8704	Autovehicule pentru transportul mărfurilor	900642	0,7	8704
				<i>Freight motor vehicles carriage</i>
7326	Articole din fier sau din oțel, nespecificate în altă parte	888015	0,7	7326
				<i>Articles of iron or steel, not elsewhere specified</i>
8541	Diode, tranzistori și dispozitive similare semiconductoare; dispozitive fotosensibile semiconductoare; diode emițătoare de lumină; cristale piezoelectrice montate	886808	0,7	8541
				<i>Diodes, transistors and similar semiconductor devices; photosensitive semiconductor devices; light-emitting diodes; mounted piezoelectric crystals</i>
4011	Anvelope pneumatice noi, din cauciuc	822928	0,7	4011
				<i>New pneumatic tyres, of rubber</i>
8479	Mașini și aparate mecanice cu funcție proprie	813455	0,6	8479
				<i>Machines and mechanical appliances having individual functions</i>
8701	Tractoare	809088	0,6	8701
				<i>Tractors</i>
7210	Produse laminate plate, din fier sau din oțeluri nealiate, cu o lățime de minimum 600 mm, placate sau acoperite	796972	0,6	7210
				<i>Flat-rolled products of iron or non-alloy steel, of a width of 600 mm or more, clad, plated or coated</i>
8537	Tablouri, panouri, console, pupitre pentru controlul sau distribuția electricității	795605	0,6	8537
				<i>Boards, panels, consoles, desks for electric control or for the distribution of electricity</i>
8409	Părți care pot fi recunoscute ca fiind destinate numai sau în principal motoarelor cu piston cu aprindere prin scânteie și motoarelor cu piston cu aprindere prin compresie	740745	0,6	8409
				<i>Parts suitable for use solely or principally with the spark-ignition internal combustion piston engines and with the compression-ignition internal combustion piston engines</i>
9403	Mobilier (altul decât scaune, somiere, mobilier medical, mobilier pentru saloane de coafură)	735758	0,6	9403
				<i>Furniture (others than seats, mattresses and medical, surgical, dental or veterinary furniture, furniture for barber's shops or hairdressing salons)</i>
8538	Părți destinate aparatului pentru comutarea, tăierea, protecția, branșarea, conectarea circuitelor electrice; pentru tablouri, console, pupitre pentru controlul sau distribuția electricității	732758	0,6	8538
				<i>Parts suitable for use electrical apparatus for switching or protecting electrical circuits, or for making connections to or in electrical circuits; for boards, consoles, desks for electric control or the distribution of electricity</i>

22. IMPORTURILE CIF PE PRINCIPALELE GRUPE DE BUNURI - continuare

22. CIF IMPORTS OF MAIN GROUPS OF GOODS - continued

COD N.C.		1.1-31.XII 2024 1.1-31.XII 2024 mii euro thousand euro	Pondere în total importuri % Weight in total imports %	CODE C.N.
8481	Articole de robinetărie și articole similare pentru țevi, cazane, rezervoare, cuve și recipiente similare	726514	0,6	8481
1905	Produse de brutărie, de patiserie și biscuiți, chiar cu adaos de cacao; ostii, cașete goale de tipul celor utilizate pentru medicamente, vafe cu capac, paste uscate din făină, din amidon sau din fecule în foi și produse similare	708269	0,6	1905
8414	Pompe de aer sau de vid, compresoare și ventilatoare, hote aspirante de extracție sau de reciclare	684283	0,5	8414
8516	Încălzitoare de apă, instantanee sau cu stocare și termoplonjoare electrice; aparate electrice pentru încălzirea încăperilor, a solului sau pentru utilizări similare; aparate electrotermice pentru coafură sau pentru uscarea mâinilor; fiare electrice de călcat; alte aparate electrotermice pentru uz casnic	682242	0,5	8516
8413	Pompe pentru lichide; elevatoare de lichid	679002	0,5	8413
8421	Centrifuge, inclusiv uscătoare centrifugale; mașini și aparate pentru filtrarea sau epurarea lichidelor sau gazelor	643997	0,5	8421
7318	Șuruburi, buloane, piulițe, tirfoane, piroane și articole similare din fontă, fier sau oțel	621374	0,5	7318
8528	Monitoare și proiectoare, care nu încorporează un aparat receptor de televiziune; aparate receptoare de televiziune chiar încorporând un aparat receptor de radiodifuziune sau un aparat de înregistrare sau de reproducere a sunetului sau a imaginilor	608909	0,5	8528
7308	Construcții și părți de construcții din fontă, fier, oțel cu excepția construcțiilor prefabricate	606446	0,5	7308
2933	Compuși heterociclici cu heteroatom(i) de azot în exclusivitate	594117	0,5	2933

22. IMPORTURILE CIF PE PRINCIPALELE GRUPE DE BUNURI - continuare

CIF IMPORTS OF MAIN GROUPS OF GOODS - continued

COD N.C.	1.1-31.XII 2024 1.1-31.XII 2024 mii euro thousand euro	Pondere în total importuri % Weight in total imports %	CODE C.N.		
8507	Acumulatori electrice, inclusiv separatoarele lor, chiar de formă pătrată sau dreptunghiulară	589181	0,5	<i>Electric accumulators, including separators therefor, whether or not rectangular (including square)</i>	8507
9401	Scaune chiar transformabile în paturi, și părțile lor	588427	0,5	<i>Seats, whether or not convertible into beds, and parts thereof</i>	9401
7408	Sârmă din cupru	588041	0,5	<i>Copper wire</i>	7408
0406	Brânză și caș	573699	0,5	<i>Cheese and curd</i>	0406
1806	Ciocolată și alte preparate alimentare care conțin cacao	564303	0,4	<i>Chocolate and other food preparations containing cocoa</i>	1806
2106	Preparate alimentare nedenumite și necuprinse în altă parte	559135	0,4	<i>Food preparations not elsewhere specified or included</i>	2106
2309	Preparate de tipul celor folosite pentru hrana animalelor	551334	0,4	<i>Preparations of a kind used in animal feeding</i>	2309
9018	Instrumente și aparate pentru medicină, chirurgie, stomatologie sau medicină veterinară	544264	0,4	<i>Instruments and appliances used in medical, surgical, dental or veterinary sciences</i>	9018
3907	Poliacetali, alți polieteri și rășini epoxidice, sub forme primare; policarbonați, rășini alchidice, poliesteri, sub forme primare	534020	0,4	<i>Polyacetals, other polyethers and epoxide resins, in primary forms; polycarbonates, alkyd resins, polyesters, in primary forms</i>	3907
8483	Arbori de transmisie și manivele; lagăre și cuzineți; angrenaje și roți de fricțiune; șuruburi cu bile sau cu role; reductoare de viteză și alte variatoare; volanți și fulii, inclusiv fulii cu mușle; ambreiaje și organe de cuplare	517568	0,4	<i>Transmission shafts and cranks; bearing housings and plain shaft bearings; gears and gearing; ball or roller screws; gear boxes and other speed changers; flywheels and pulleys, including pulley blocks; clutches and shaft couplings</i>	8483
7601	Aluminiu sub formă brută	514102	0,4	<i>Unwrought aluminium</i>	7601
3402	Agenți organici de suprafață; preparate tensioactive, preparate pentru spălat și preparate de curățat, care conțin sau nu săpun	513770	0,4	<i>Organic surface-active agents; surface-active preparations, washing and cleaning preparations, whether or not containing soap</i>	3402
3923	Articole de transport sau de ambalare din materiale plastice	493047	0,4	<i>Articles for the conveyance or packing of goods, of plastics</i>	3923

Operațiuni în Registrul Central al Comerțului

**Operațiuni efectuate pe categorii, în registrele comerțului,
în perioada Decembrie 1990 - Decembrie 2024, pe total țară și județe,
- ponderi ale județelor în totalul pe țară -**

Tabel nr.1

Județul	Total operațiuni efectuate		din care:					
			Înmatriculări		Mențiuni		Radieri	
	Nr.	%	Nr.	%	Nr.	%	Nr.	%
0	1	2	3	4	5	6	7	8
Total ROMÂNIA	23.985.625	100.00	3.878.786	100.00	18.188.361	100.00	1.918.478	100.00
Alba	371.886	1.55	71.219	1.84	265.415	1.46	35.252	1.84
Arad	557.678	2.33	91.126	2.35	419.755	2.31	46.797	2.44
Argeș	607.629	2.53	102.344	2.64	457.139	2.51	48.146	2.51
Bacău	526.880	2.20	91.412	2.36	384.015	2.11	51.453	2.68
Bihor	743.947	3.10	131.348	3.39	554.244	3.05	58.355	3.04
Bistrița-Năsăud	304.943	1.27	56.348	1.45	220.046	1.21	28.549	1.49
Botoșani	225.641	0.94	45.210	1.17	155.358	0.85	25.073	1.31
Brașov	872.727	3.64	121.941	3.14	693.563	3.81	57.223	2.98
Brăila	335.536	1.40	49.839	1.28	260.193	1.43	25.504	1.33
București	4.914.243	20.49	693.517	17.88	3.894.125	21.41	326.601	17.02
Buzău	389.165	1.62	64.865	1.67	290.561	1.60	33.739	1.76
Caraș-Severin	250.520	1.04	43.098	1.11	184.006	1.01	23.416	1.22
Cluj	1.079.447	4.50	192.079	4.95	805.140	4.43	82.228	4.29
Constanța	1.030.793	4.30	149.904	3.86	801.095	4.40	79.794	4.16
Covasna	191.327	0.80	30.705	0.79	144.073	0.79	16.549	0.86
Călărași	212.693	0.89	37.247	0.96	157.406	0.87	18.040	0.94
Dolj	671.645	2.80	110.279	2.84	506.477	2.78	54.889	2.86
Dâmbovița	361.377	1.51	77.922	2.01	241.665	1.33	41.790	2.18
Galați	571.942	2.38	85.995	2.22	439.712	2.42	46.235	2.41
Giurgiu	194.258	0.81	34.979	0.90	142.830	0.79	16.449	0.86
Gorj	343.411	1.43	47.807	1.23	271.270	1.49	24.334	1.27
Harghita	318.628	1.33	51.619	1.33	241.705	1.33	25.304	1.32
Hunedoara	462.474	1.93	74.924	1.93	346.200	1.90	41.350	2.16
Ialomița	200.059	0.83	33.312	0.86	148.756	0.82	17.991	0.94
Iași	833.285	3.47	138.939	3.58	623.939	3.43	70.407	3.67
Iłfov	633.382	2.64	119.138	3.07	470.837	2.59	43.407	2.26
Maramureș	507.153	2.11	94.837	2.45	364.297	2.00	48.019	2.50
Mehedinți	233.865	0.98	42.053	1.08	167.840	0.92	23.972	1.25
Mureș	610.150	2.54	93.156	2.40	470.174	2.59	46.820	2.44
Neamț	458.961	1.91	72.808	1.88	346.372	1.90	39.781	2.07
Olt	289.534	1.21	53.270	1.37	208.275	1.15	27.989	1.46
Prahova	779.525	3.25	123.411	3.18	589.901	3.24	66.213	3.45
Satu Mare	352.163	1.47	60.771	1.57	258.529	1.42	32.863	1.71
Sibiu	521.420	2.17	79.234	2.04	404.213	2.22	37.973	1.98
Suceava	517.771	2.16	89.393	2.30	381.076	2.10	47.302	2.47
Sălaj	222.030	0.93	42.008	1.08	157.413	0.87	22.609	1.18
Teleorman	236.905	0.99	41.694	1.07	175.933	0.97	19.278	1.00
Timiș	882.380	3.68	152.229	3.92	663.618	3.65	66.533	3.47
Tulcea	258.605	1.08	37.501	0.97	200.878	1.10	20.226	1.05
Vaslui	263.381	1.10	43.569	1.12	195.478	1.07	24.334	1.27
Vrancea	286.791	1.20	47.559	1.23	216.796	1.19	22.436	1.17
Vâlcea	359.475	1.50	58.177	1.50	268.043	1.47	33.255	1.73

*** Sub 0,01%

Tabel nr.2

Operațiuni efectuate pe categorii, în registrele comerțului,
în perioada Decembrie 1990 - Decembrie 2024, pe total țară și județe,
- ponderi ale categoriilor de operațiuni în totalul fiecărui

Județul	Total operațiuni efectuate		din care:					
			Înmatriculări		Mențiuni		Radieri	
	Nr.	%	Nr.	%	Nr.	%	Nr.	%
0	1	2	3	4	5	6	7	8
Total ROMÂNIA	23.985.625	100,00	3.878.786	16,17	18.188.361	75,83	1.918.478	8,00
Alba	371.886	100,00	71.219	19,15	265.415	71,37	35.252	9,48
Arad	557.678	100,00	91.126	16,34	419.755	75,27	46.797	8,39
Argeș	607.629	100,00	102.344	16,84	457.139	75,23	48.146	7,92
Bacău	526.880	100,00	91.412	17,35	384.015	72,88	51.453	9,77
Bihor	743.947	100,00	131.348	17,66	554.244	74,50	58.355	7,84
Bistrița-Năsăud	304.943	100,00	56.348	18,48	220.046	72,16	28.549	9,36
Botoșani	225.641	100,00	45.210	20,04	155.358	68,85	25.073	11,11
Brașov	872.727	100,00	121.941	13,97	693.563	79,47	57.223	6,56
Brăila	335.536	100,00	49.839	14,85	260.193	77,55	25.504	7,60
București	4.914.243	100,00	693.517	14,11	3.894.125	79,24	326.601	6,65
Buzău	389.165	100,00	64.865	16,67	290.561	74,66	33.739	8,67
Caraș-Severin	250.520	100,00	43.098	17,20	184.006	73,45	23.416	9,35
Cluj	1.079.447	100,00	192.079	17,79	805.140	74,59	82.228	7,62
Constanța	1.030.793	100,00	149.904	14,54	801.095	77,72	79.794	7,74
Covasna	191.327	100,00	30.705	16,05	144.073	75,30	16.549	8,65
Călărași	212.693	100,00	37.247	17,51	157.406	74,01	18.040	8,48
Dolj	671.645	100,00	110.279	16,42	506.477	75,41	54.889	8,17
Dâmbovița	361.377	100,00	77.922	21,56	241.665	66,87	41.790	11,56
Galați	571.942	100,00	85.995	15,04	439.712	76,88	46.235	8,08
Giurgiu	194.258	100,00	34.979	18,01	142.830	73,53	16.449	8,47
Gorj	343.411	100,00	47.807	13,92	271.270	78,99	24.334	7,09
Harghita	318.628	100,00	51.619	16,20	241.705	75,86	25.304	7,94
Hunedoara	462.474	100,00	74.924	16,20	346.200	74,86	41.350	8,94
Ialomița	200.059	100,00	33.312	16,65	148.756	74,36	17.991	8,99
Iași	833.285	100,00	138.939	16,67	623.939	74,88	70.407	8,45
Ilfov	633.382	100,00	119.138	18,81	470.837	74,34	43.407	6,85
Maramureș	507.153	100,00	94.837	18,70	364.297	71,83	48.019	9,47
Mehedinți	233.865	100,00	42.053	17,98	167.840	71,77	23.972	10,25
Mureș	610.150	100,00	93.156	15,27	470.174	77,06	46.820	7,67
Neamț	458.961	100,00	72.808	15,86	346.372	75,47	39.781	8,67
Olt	289.534	100,00	53.270	18,40	208.275	71,93	27.989	9,67
Prahova	779.525	100,00	123.411	15,83	589.901	75,67	66.213	8,49
Satu Mare	352.163	100,00	60.771	17,26	258.529	73,41	32.863	9,33
Sibiu	521.420	100,00	79.234	15,20	404.213	77,52	37.973	7,28
Suceava	517.771	100,00	89.393	17,26	381.076	73,60	47.302	9,14
Sălaj	222.030	100,00	42.008	18,92	157.413	70,90	22.609	10,18
Teleorman	236.905	100,00	41.694	17,60	175.933	74,26	19.278	8,14
Timiș	882.380	100,00	152.229	17,25	663.618	75,21	66.533	7,54
Tulcea	258.605	100,00	37.501	14,50	200.878	77,68	20.226	7,82
Vaslui	263.381	100,00	43.569	16,54	195.478	74,22	24.334	9,24
Vrancea	286.791	100,00	47.559	16,58	216.796	75,59	22.436	7,82
Vâlcea	359.475	100,00	58.177	16,18	268.043	74,57	33.255	9,25

*** Sub 0,01%

Tabel nr.3

**Numărul și structura pe ani a înmatriculărilor la registrele comerțului,
în perioada Decembrie 1990 - Decembrie 2024**

Perioada (anul, luna)	Număr înmatriculări	Structura	
		%	
0	1	2	3
Total la 31 decembrie 2024, din care:	3.878.786	100,00	
Perioada 1990-2010	2.086.296	53,79	
Anul 2011	133.190	3,43	
Anul 2012	125.492	3,24	
Anul 2013	124.724	3,22	
Anul 2014	101.533	2,62	
Anul 2015	113.056	2,91	
Anul 2016	105.893	2,73	
Anul 2017	136.584	3,52	
Anul 2018	135.508	3,49	
Anul 2019	134.220	3,46	
Anul 2020	109.939	2,83	
Anul 2021	148.294	3,82	
Anul 2022	152.809	3,94	
Anul 2023	146.350	3,77	
Anul 2024	124.898	3,22	
- Ianuarie	12.086		9,68
- Februarie	13.023		10,43
- Martie	12.577		10,07
- Aprilie	11.524		9,23
- Mai	9.666		7,74
- Iunie	9.347		7,48
- Iulie	6.953		5,57
- August	5.272		4,22
- Septembrie	9.568		7,66
- Octombrie	14.686		11,76
- Noiembrie	12.223		9,79
- Decembrie	7.973		6,38

Notă: Coloana 2 reprezintă structura anuală a înmatriculărilor; coloana 3 reprezintă structura pe luni în anul curent.

*** Sub 0,01%

Grafic

**Numărul și structura pe ani a înmatriculărilor la registrele comerțului, în perioada
Decembrie 1990 - Decembrie 2024**

Structura anuală a înmatriculărilor

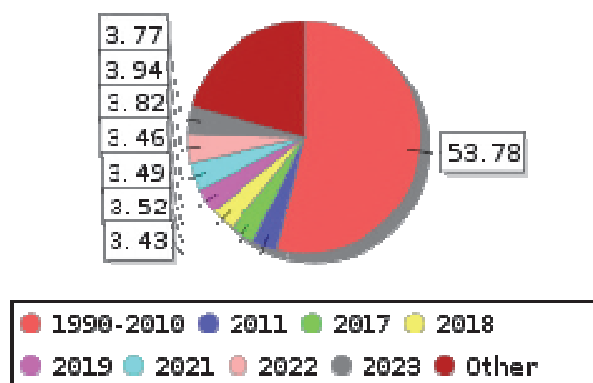

Structura înmatriculărilor, pe luni în an 2024

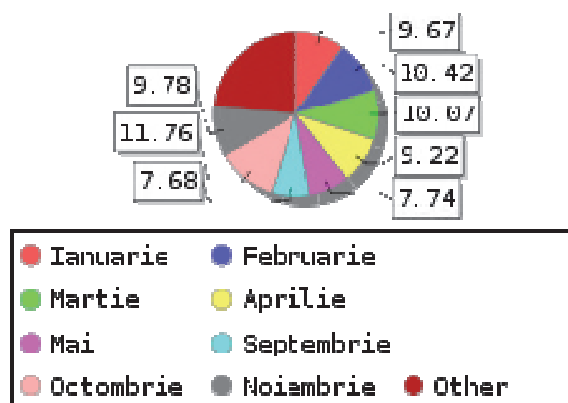

**Numărul de înmatriculări la registrele comerțului, pe județe
surse de proveniență a capitalului,,
în perioada Decembrie 1990 - Decembrie 2024**

Tabel nr.4

Județul	Total		din care:							Ierarhia în funcție de:*
			Capital privat				Capital majoritar de		Capital mixt (stat+priva)	
	din care:				din care:					
	PF	Societăți	SC	APJ	RA	Societăți	Societăți			
Nr.	%	Nr.	Nr.	Nr.	Nr.	Nr.	Nr.	Nr.	Nr.	
0	1	2	3	4	5	6	7	8	9	10
Total ROMÂNIA	3.878.786	100,00	1.247.736	2.606.119	2.356	8.387	1.406	3.739	9.043	X
Alba	71.219	1,84	33.404	37.287	39	220	38	56	175	22
Arad	91.126	2,35	36.319	54.059	65	252	31	63	337	15
Argeș	102.344	2,64	34.945	66.809	53	219	32	127	159	11
Bacău	91.412	2,36	35.011	55.685	188	196	35	69	228	14
Bihor	131.348	3,39	48.976	81.609	76	245	41	85	316	6
Bistrița-Năsăud	56.348	1,45	24.778	31.079	83	200	32	61	115	26
Botoșani	45.210	1,17	23.094	21.452	47	282	21	191	123	32
Brașov	121.941	3,14	34.737	86.591	76	186	51	129	171	8
Brăila	49.839	1,28	18.234	31.166	47	138	30	52	172	29
București	693.517	17,88	102.754	588.612	77	188	117	433	1.336	1
Buzău	64.865	1,67	22.506	41.869	47	218	28	59	138	23
Caraș-Severin	43.098	1,11	17.449	25.207	45	134	39	82	142	34
Cluj	192.079	4,95	57.428	133.909	77	275	53	70	267	2
Constanța	149.904	3,86	36.032	112.750	115	316	51	93	547	4
Covasna	30.705	0,79	14.403	15.939	44	139	24	43	113	42
Călărași	37.247	0,96	13.951	22.910	23	144	18	102	99	39
Doj	110.279	2,84	33.355	76.173	66	331	40	97	217	10
Dâmbovița	77.922	2,01	38.836	38.575	34	203	30	85	159	19
Galați	85.995	2,22	24.519	61.003	37	189	30	69	148	17
Giurgiu	34.979	0,90	9.480	25.078	20	127	23	126	125	40
Gorj	47.807	1,23	16.221	31.111	28	212	51	84	100	30
Harghita	51.619	1,33	25.612	25.475	66	157	24	50	235	28
Hunedoara	74.924	1,93	25.243	49.073	39	125	42	120	282	20
Ialomița	33.312	0,86	13.618	19.355	28	138	15	67	91	41
Iași	138.939	3,58	49.273	88.827	105	237	34	99	364	5
Ifov	119.138	3,07	18.219	100.522	32	112	22	55	176	9
Maramureș	94.837	2,45	41.783	52.591	55	193	38	52	125	12
Mehedinți	42.053	1,08	18.969	22.794	20	120	19	33	98	35
Mureș	93.156	2,40	38.768	53.814	71	228	30	67	178	13
Neamț	72.808	1,88	30.471	41.824	68	203	30	42	170	21
Olt	53.270	1,37	22.332	30.371	28	267	26	116	130	27
Prahova	123.411	3,18	43.376	79.330	67	206	51	107	274	7
Satu Mare	60.771	1,57	23.219	37.081	43	208	21	61	138	24
Sibiu	79.234	2,04	26.393	52.305	44	158	35	133	166	18
Suceava	89.393	2,30	39.608	49.093	80	267	31	84	230	16
Sălaj	42.008	1,08	20.558	21.127	43	162	19	37	62	36
Teleorman	41.694	1,07	16.509	24.592	33	272	21	86	181	37
Timiș	152.229	3,92	37.672	113.713	72	255	39	114	364	3
Tulcea	37.501	0,97	15.836	21.191	39	147	19	57	212	38
Vaslui	43.569	1,12	20.448	22.707	25	168	16	66	139	33
Vrancea	47.559	1,23	18.178	29.007	35	156	17	45	121	31
Vâlcea	58.177	1,50	25.219	32.454	76	194	42	72	120	25

*) numărul total al profesioniștilor (col 1)

*** Sub 0,01%

Tabel nr.5

**Numărul de înmatriculări la registrele comerțului,
pe județe și categorii de profesioniști,
în perioada Decembrie 1990 - Decembrie 2024**

Județul	Total		din care:							
			PF	Societăți: 2606183				RA	SC	APJ
	Nr.	%		Nr.	SNC	SCS	SRL			
0	1	2	3	4	5	6	7	8	9	10
Total ROMÂNIA	3.878.786	100,00	1.247.7	32.729	1.675	2.536.011	35.768	1.406	2.356	8.387
Alba	71.219	1,84	33.404	890	12	35.800	586	38	39	220
Arad	91.126	2,35	36.319	55	14	53.225	767	31	65	252
Argeș	102.344	2,64	34.945	108	15	65.822	864	32	53	219
Bacău	91.412	2,36	35.011	1.300	4	53.604	782	35	188	196
Bihor	131.348	3,39	48.976	129	52	80.466	963	41	76	245
Bistrița-Năsăud	56.348	1,45	24.778	146	27	30.465	441	32	83	200
Botoșani	45.210	1,17	23.094	468	1	20.518	467	21	47	282
Brașov	121.941	3,14	34.737	239	25	85.370	958	51	76	186
Brăila	49.839	1,28	18.234	376	13	30.221	556	30	47	138
București	693.517	17,88	102.75	1.048	333	579.134	8.115	117	77	188
Buzău	64.865	1,67	22.506	3.747	47	37.470	606	28	47	218
Caraș-Severin	43.098	1,11	17.449	118	9	24.599	483	39	45	134
Cluj	192.079	4,95	57.428	2.116	25	130.307	1.464	53	77	275
Constanța	149.904	3,86	36.032	312	24	110.818	1.597	51	115	316
Covasna	30.705	0,79	14.403	149	4	15.464	324	24	44	139
Călărași	37.247	0,96	13.951	609	3	21.924	374	18	23	144
Doj	110.279	2,84	33.355	1.560	8	73.641	966	40	66	331
Dâmbovița	77.922	2,01	38.836	61	9	37.990	515	30	34	203
Galați	85.995	2,22	24.519	1.574	6	58.535	888	30	37	189
Giurgiu	34.979	0,90	9.480	35	8	24.691	346	23	20	127
Gorj	47.807	1,23	16.221	29	1	30.556	525	51	28	212
Harghita	51.619	1,33	25.612	62	8	24.894	512	24	66	157
Hunedoara	74.924	1,93	25.243	1.166	98	47.082	733	42	39	125
Ialomița	33.312	0,86	13.618	269	12	18.717	358	15	28	138
Iași	138.939	3,58	49.273	508	112	87.125	1.084	34	105	237
Ifov	119.138	3,07	18.219	53	35	99.645	792	22	32	112
Maramureș	94.837	2,45	41.783	1.928	24	50.006	634	38	55	193
Mehedinți	42.053	1,08	18.969	427	3	22.016	348	19	20	120
Mureș	93.156	2,40	38.768	38	34	53.029	713	30	71	228
Neamț	72.808	1,88	30.471	3.293	30	37.811	690	30	68	203
Olt	53.270	1,37	22.332	1.613	2	28.244	513	26	28	267
Prahova	123.411	3,18	43.376	3.122	15	75.216	978	51	67	206
Satu Mare	60.771	1,57	23.219	284	10	36.292	495	21	43	208
Sibiu	79.234	2,04	26.393	779	52	50.765	711	35	44	158
Suceava	89.393	2,30	39.608	438	8	48.034	614	31	80	267
Sălaj	42.008	1,08	20.558	600	4	20.215	308	19	43	162
Teleorman	41.694	1,07	16.509	272	399	23.479	442	21	33	272
Timiș	152.229	3,92	37.672	633	45	111.693	1.342	39	72	255
Tulcea	37.501	0,97	15.836	1.364	115	19.223	490	19	39	147
Vaslui	43.569	1,12	20.448	90	13	22.176	428	16	25	168
Vrancea	47.559	1,23	18.178	357	10	28.165	475	17	35	156
Vâlcea	58.177	1,50	25.219	364	6	31.564	521	42	76	194

Tabel nr.1

Numărul societăților cu participare străină la capital și capitalul social subscris - sold existent la 31 Decembrie 2024

Sold la sfârșitul perioadei	Număr societăți		Valoarea capitalului social subscris					
			Total exprimat în monedă națională		Total exprimat în echivalent valută		Total exprimat în echivalent valută	
	Nr.	%	mii Lei	%	mii USD	%	mii EURO	%
0	1		2		3		4	
31 decembrie 2024, din care:	290.930	115,8	227.074.823,2	109,6	74.207.886,8	106,2	58.353.463,0	107,3
31 decembrie 2023	251.226	100,0	207.130.860,1	100,0	69.848.696,3	100,0	54.344.201,0	100,0

Notă: col.1 reprezintă numărul de înmatriculări din perioada respectivă. Datele privind capitalul social subscris cuprind subscrierile de capital la înmatricularea de societăți din perioada de referință la care s-au adăugat majorările de capital și s-a scăzut capitalul social subscris de societățile radiate din registrul comerțului, în perioada de referință.

Procentele coloanelor 1,2,3 și 4 reprezintă evoluții față de 31 decembrie 2023

Grafic nr.1

Structura numărului de societăți cu participare străină la capitalul social

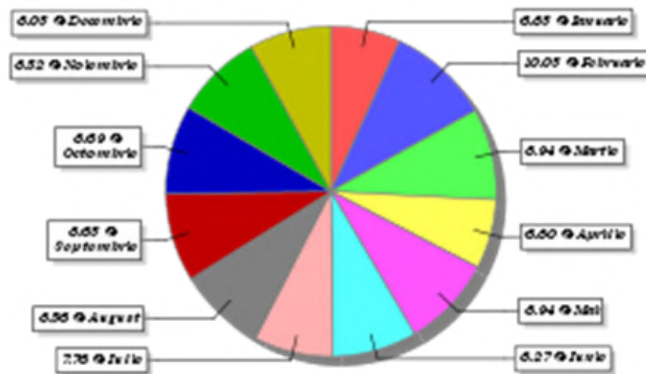

Grafic nr.2

Structura investiției exprimată în echivalent valută (USD)

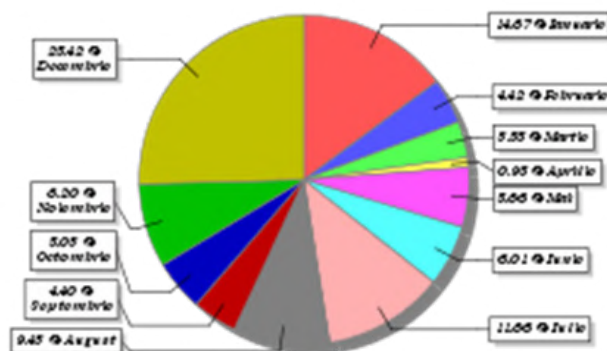

Tabel nr.2

Clasamentul* pe țări de rezidență a investitorilor în societăți cu participare străină la capitalul social - la data de 31 Decembrie 2024

Nr.crt	Țara	Societăți cu participare străină		Valoarea capitalului social subscris					
				Total exprimat în monedă națională		Total exprimat în echivalent valută		Total exprimat în echivalent valută	
				Nr.	%	mii Lei	%	mii USD	%
0	1	2		3		4		5	
	Total ROMANIA	290.930	100,00	227.074.823,2	100,00	74.207.886,8	100,00	58.353.463,0	100,00
1	OLANDA	6.221	2,24	39.531.371,7	19,99	13.231.348,7	19,83	9.900.114,7	19,81
2	GERMANIA	26.259	9,45	20.896.666,6	10,57	7.907.636,0	11,85	5.850.315,2	11,71
3	AUSTRIA	8.669	3,12	19.491.941,9	9,86	7.729.664,2	11,58	5.486.461,1	10,98
4	CIPRU	6.633	2,39	20.500.451,3	10,37	6.328.685,1	9,48	4.868.734,4	9,74
5	ITALIA	53.743	19,35	10.922.837,9	5,52	3.641.451,6	5,46	2.680.166,1	5,36
6	FRANTA	10.972	3,95	9.799.118,4	4,96	3.464.768,4	5,19	2.459.376,9	4,92
7	GRECIA	8.830	3,18	10.138.782,4	5,13	3.301.432,6	4,95	2.506.958,2	5,02
8	LUXEMBURG	1.144	0,41	7.759.885,6	3,92	2.437.084,5	3,65	1.864.491,9	3,73
9	SPANIA	7.030	2,53	6.898.766,7	3,49	2.276.919,1	3,41	1.715.176,9	3,43
10	ELVETIA	3.602	1,30	6.474.134,4	3,27	2.154.485,6	3,23	1.641.927,0	3,29
11	UNGARIA	15.180	5,47	6.725.468,5	3,40	2.043.890,7	3,06	1.617.381,1	3,24
12	MAREA BRITANIE	7.077	2,55	4.969.046,2	2,51	1.672.639,5	2,51	1.230.062,0	2,46
13	S.U.A.	8.912	3,21	3.327.851,9	1,68	1.293.589,2	1,94	912.539,7	1,83
14	BELGIA	4.772	1,72	4.128.223,7	2,09	1.188.504,7	1,78	966.438,1	1,93
15	TURCIA	19.255	6,93	3.320.350,8	1,68	1.062.765,3	1,59	817.067,2	1,64
16	CEHIA	1.364	0,49	2.767.090,8	1,40	878.575,2	1,32	733.903,1	1,47
17	DANEMARCA	1.141	0,41	1.921.530,5	0,97	578.077,0	0,87	441.447,6	0,88
18	POLONIA	1.757	0,63	1.935.479,2	0,98	530.165,4	0,79	424.432,0	0,85
19	SUEDIA	1.895	0,68	1.572.333,9	0,80	503.767,3	0,75	375.770,0	0,75
20	CHINA	13.981	5,03	1.411.705,9	0,71	487.630,7	0,73	359.227,9	0,72
21	JAPONIA	412	0,15	1.474.446,2	0,75	430.255,0	0,64	337.379,3	0,68
22	INS .VIRGINE BRITANICE	397	0,14	1.173.491,6	0,59	345.671,1	0,52	274.937,6	0,55
23	FINLANDA	239	0,09	1.239.363,0	0,63	342.733,3	0,51	273.919,1	0,55
24	PORTUGALIA	838	0,30	900.674,6	0,46	321.482,7	0,48	226.195,0	0,45
25	BULGARIA	3.358	1,21	882.168,8	0,45	246.151,5	0,37	201.515,8	0,40
26	INS.BERMUDE	19	0,01	771.310,5	0,39	202.600,5	0,30	172.317,2	0,34
27	LIBAN	4.577	1,65	382.647,7	0,19	156.942,7	0,24	111.578,0	0,22
28	CANADA	2.402	0,86	418.127,2	0,21	143.920,0	0,22	105.454,9	0,21
29	MALTA	284	0,10	554.146,5	0,28	136.482,1	0,20	119.168,1	0,24
30	NORVEGIA	494	0,18	429.528,4	0,22	132.109,9	0,20	101.834,2	0,20
31	ISRAEL	9.684	3,49	494.520,2	0,25	125.904,3	0,19	105.883,3	0,21
32	COREEA DE SUD	292	0,11	167.683,8	0,08	123.333,4	0,18	88.026,2	0,18
33	UCRAINA	2.613	0,94	454.804,3	0,23	116.749,0	0,17	101.628,2	0,20
34	MOLDOVA	7.863	2,83	348.911,2	0,18	97.148,4	0,15	79.030,5	0,16
35	SEYCHELLES	139	0,05	265.497,9	0,13	72.886,7	0,11	58.266,0	0,12
36	SLOVACIA	947	0,34	204.832,8	0,10	63.609,5	0,10	48.158,8	0,10
37	AUSTRALIA	897	0,32	190.456,9	0,10	59.046,6	0,09	46.309,2	0,09
38	ISLANDA	82	0,03	200.644,6	0,10	56.662,5	0,08	36.530,6	0,07
39	IRLANDA	1.059	0,38	203.177,4	0,10	55.575,6	0,08	42.984,1	0,09
40	EMIRATELE ARABE UNITE	669	0,24	211.586,2	0,11	54.316,0	0,08	45.397,8	0,09
41	BELIZE	45	0,02	165.198,8	0,08	53.719,4	0,08	40.544,7	0,08
42	REPUBLICA ARABĂ SIRIANĂ	6.602	2,38	104.937,8	0,05	49.351,9	0,07	34.620,2	0,07
43	EGIPT	2.195	0,79	133.915,8	0,07	46.965,3	0,07	35.064,9	0,07
44	INS. MARSHALL	33	0,01	116.378,8	0,06	45.367,3	0,07	29.834,6	0,06
45	RUSIA	654	0,24	173.408,0	0,09	42.977,7	0,06	38.233,9	0,08
46	INDIA	538	0,19	182.411,1	0,09	42.886,3	0,06	37.718,5	0,08
47	LIECHTENSTEIN	233	0,08	153.715,7	0,08	42.301,8	0,06	21.518,0	0,04
48	SINGAPORE	140	0,05	49.288,4	0,02	32.933,8	0,05	17.102,8	0,03
49	ARABIA SAUDITA	264	0,10	99.689,4	0,05	32.330,3	0,05	24.222,7	0,05
50	MONACO	157	0,06	114.042,5	0,06	30.386,0	0,05	25.386,0	0,05

*** Sub 0,01%

*) cuprinde o selecție de țări, în raport de mărimea capitalului social total subscris în echivalent USD, în ordine descrescătoare (col. 4)

Notă: col.2 reprezintă numărul de înmatriculări efectuate până la data respectivă. Datele privind capitalul social subscris cuprind subscrierile de capital la înmatricularea de societăți din perioada de referință la care s-au adăugat majorările de capital și s-a scăzut capitalul social subscris de societățile radiate din registrul comerțului, în perioada de referință.

Grafic nr.3

Structura pe domenii de activitate* a numărului de societăți cu participare străină la capitalul social, înmatriculate în luna Decembrie 2024

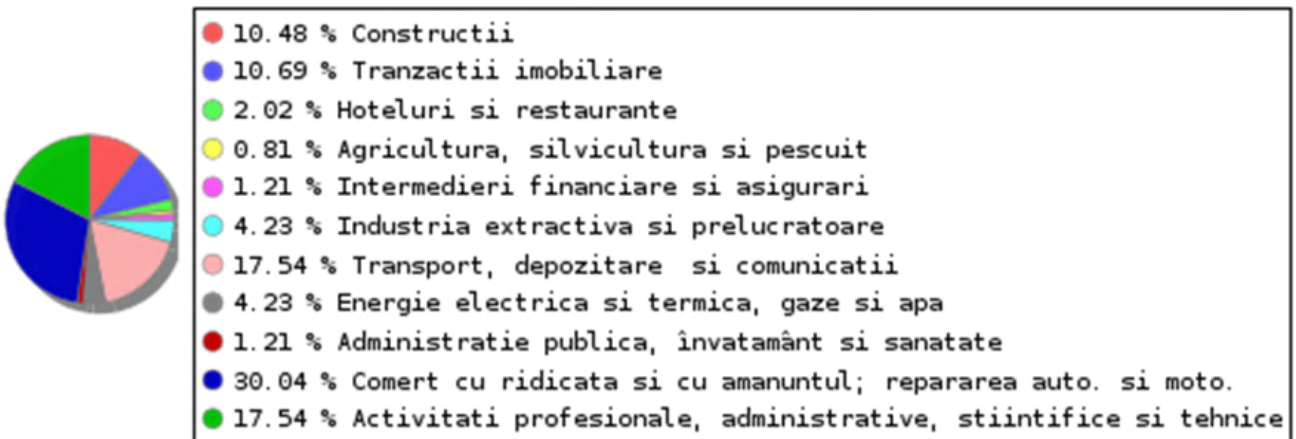

Grafic nr.4

Structura pe domenii de activitate a valorii capitalului social subscris** de societățile cu participare străină la capital, în luna Decembrie 2024

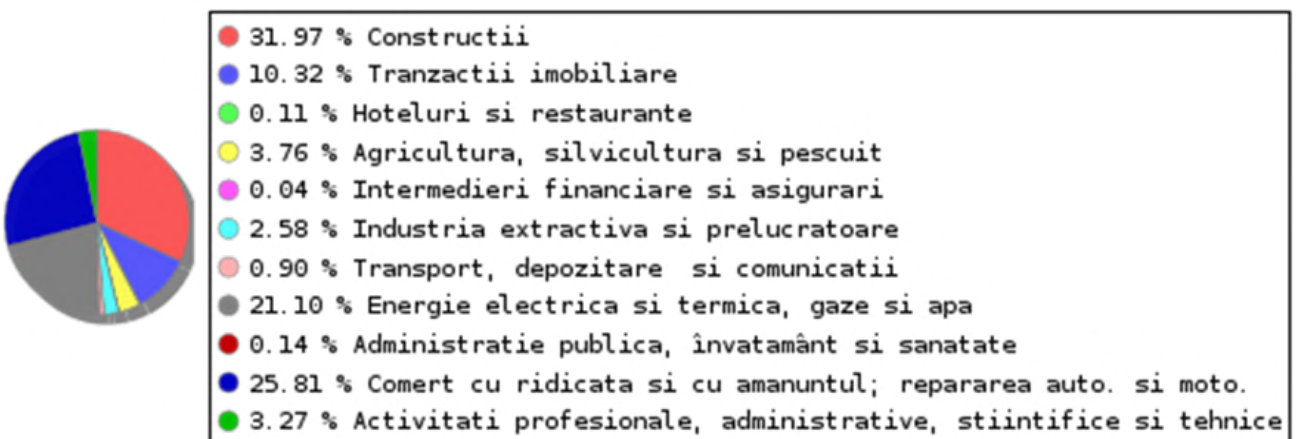

*) Calculată în raport de domeniul principal de activitate declarat

***) Calculată în raport de valoarea capitalului social total subscris în echivalent valută (USD)

Tabel nr.3

**Numărul societăților cu participare străină la capital
și capitalul social subscris -
sold existent la sfârșitul fiecărei luni din anul 2024**

Sold la sfârșitul perioadei	Număr societăți		Valoarea capitalului social subscris					
			Total exprimat în monedă națională		Total exprimat în echivalent valută		Total exprimat în echivalent valută	
	Nr.	%	mii Lei	%	mii USD	%	mii EURO	%
0	1		2		3		4	
Decembrie 2023	251.232	100,00	207.141.686,1	100,00	69.876.415,7	100,00	54.364.000,6	100,00
ianuarie 2024	271.559	108,09	218.210.584,2	105,34	72.271.791,4	103,43	56.571.541,4	104,06
Februarie 2024	272.162	108,33	218.607.763,7	105,54	72.358.031,1	103,55	56.651.389,1	104,21
Martie 2024	272.753	108,57	218.965.128,2	105,71	72.436.387,1	103,66	56.723.299,7	104,34
Aprilie 2024	273.386	108,82	220.463.277,9	106,43	72.761.279,9	104,13	57.024.663,4	104,89
Mai 2024	273.957	109,05	220.745.964,9	106,57	72.822.818,1	104,22	57.081.470,7	105,00
Iunie 2024	274.460	109,25	222.183.823,4	107,26	73.135.097,0	104,66	57.370.413,8	105,53
Iulie 2024	279.531	111,26	222.954.897,8	107,63	73.303.067,0	104,90	57.525.437,9	105,82
August 2024	283.161	112,71	223.365.540,8	107,83	73.400.033,5	105,04	57.607.815,8	105,97
Septembrie 2024	289.238	115,13	224.734.065,2	108,49	73.706.164,8	105,48	57.882.898,1	106,47
Octombrie 2024	289.789	115,35	225.714.913,2	108,97	73.919.831,4	105,79	58.080.161,6	106,84
Noiembrie 2024	290.434	115,60	226.003.213,8	109,11	73.981.685,4	105,88	58.138.106,3	106,94
Decembrie 2024	290.930	115,80	227.074.823,2	109,62	74.207.886,8	106,20	58.353.463,0	107,34

Notă: col.1 reprezintă numărul de înmatriculări din perioada respectivă. Datele privind capitalul social subscris cuprind subscrierile de capital la înmatricularea de societăți din perioada de referință la care s-au adăugat majorările de capital și s-a scăzut capitalul social subscris de societățile radiate din registrul comerțului, în perioada de referință. Procentele coloanelor 1,2,3 și 4 reprezintă evoluții față de 31 decembrie 2024

Grafic nr.5

Evoluția numărului de societăți cu participare străină la capitalul social – date la finele perioadei din anul 2024

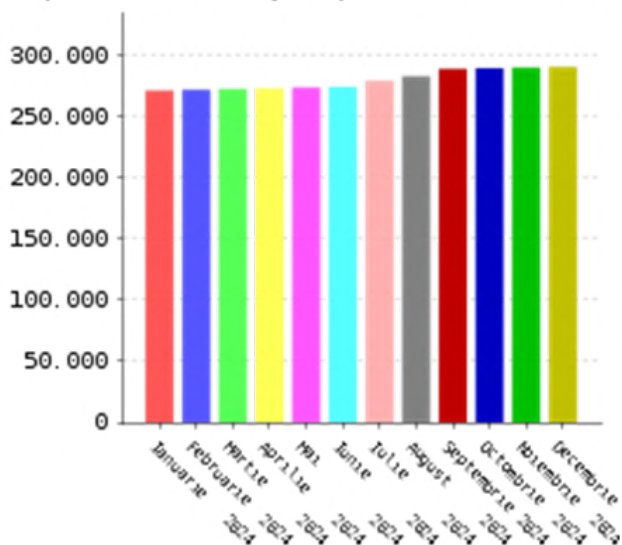

Grafic nr.6

Evoluția soldului investițiilor exprimat în echivalent valută (milioane USD) – date la finele perioadei din anul 2024

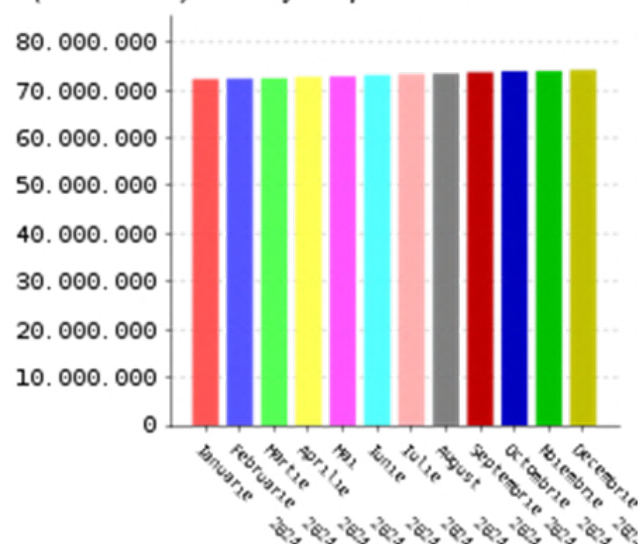

Tabel nr.4

Societăți noi cu participare străină la capitalul social subscris, în perioada Ianuarie - Decembrie 2024 și 2023

Luna	2023				2024					
	Societăți noi		Capitalul social subscris exprimat în echivalent valută		Societăți noi		Evoluția față de anul 1900 (5/1)	Capitalul social subscris exprimat în echivalent valută		Evoluția față de anul 1900 (8/3)
	Nr.	%	mii USD	%	Nr.	%	%	mii USD	%	%
0	1	2	3	4	5	6	7	8	9	10
Ianuarie – Decembrie, din care:	7.010	100,00	125.664,0	100,00	6.084	100,00	86,79	18.407,0	100,00	14,65
Ianuarie	479	6,83	2.309,1	1,84	481	7,91	100,42	2.958,5	16,07	128,12
Februarie	703	10,03	3.254,7	2,59	603	9,91	85,78	2.908,0	15,79	89,35
Martie	627	8,94	1.327,7	1,06	591	9,71	94,26	4.362,2	23,69	328,56
Aprilie	477	6,80	1.576,7	1,25	633	10,40	132,70	2.172,6	11,80	137,79
Mai	627	8,94	8.632,0	6,87	571	9,39	91,07	1.956,6	10,63	22,67
Iunie	580	8,27	4.177,0	3,32	503	8,27	86,72	920,5	5,00	22,04
Iulie	544	7,76	1.144,8	0,91	396	6,51	72,79	1.314,4	7,14	114,81
August	600	8,56	85.279,9	67,86	186	3,06	31,00	151,6	0,82	0,18
Septembrie	605	8,63	8.381,0	6,67	428	7,03	70,74	161,2	0,88	1,92
Octombrie	608	8,67	4.844,2	3,85	551	9,06	90,62	597,0	3,24	12,32
Noiembrie	597	8,52	2.508,1	2,00	645	10,60	108,04	380,2	2,06	15,16
Decembrie	563	8,03	2.233,8	1,78	496	8,15	88,10	529,7	2,88	23,71

Notă: Col.1 și 5 reprezintă numărul de înmatriculări din perioada respectivă. Datele privind capitalul social subscris cuprind subscrierile de capital la înmatricularea de societăți din perioada de referință. Col. 2, 4, 6, 9 reprezintă ponderea fiecărei luni în total perioadă de referință.

Grafic nr.7

Dinamica numărului de societăți noi cu participare străină la capitalul social în perioada Ianuarie – Decembrie 2024 și 2023, din care:

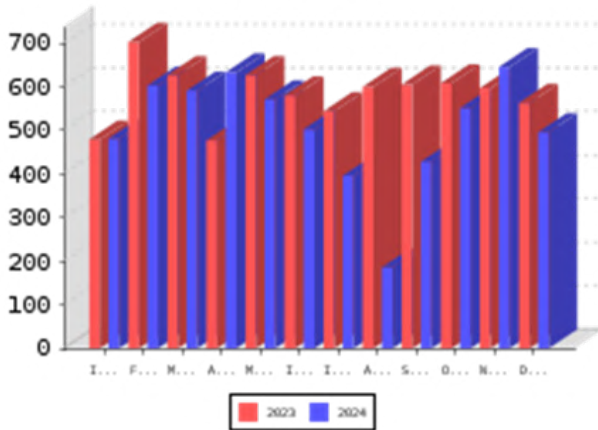

Grafic nr.8

Dinamica valorii capitalului social subscris în societăți noi, în perioada Ianuarie – Decembrie 2024 și 2023, din care: - mil USD -

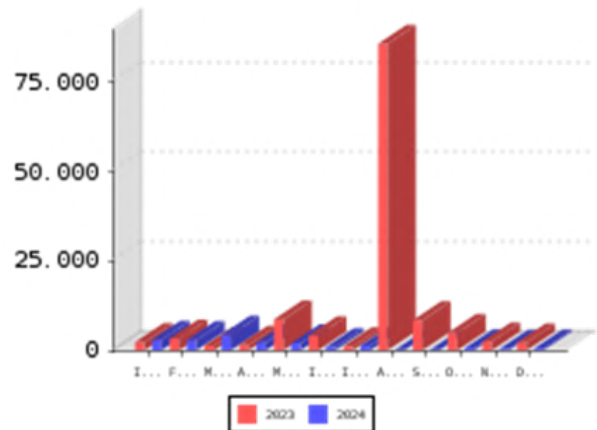

Tabel nr.22

**Societăți cu participare străină la capital
și valoarea capitalului social subscris, în perioada 1991 – 2023
sold existent la 31 Decembrie 2023**

Județ	Număr societăți		Valoarea capitalului social subscris						Ierarhia în funcție de	
			Total exprimat în monedă națională		Total exprimat în echivalent valută		Total exprimat în echivalent valută			
	Nr.	%	mii Lei	%	USD	%	EURO	%		
0	1		2		3		4		5	
Total ROMÂNIA, din care:	251.226	100,00	207.130.860,1	100,00	69.848.696,3	100,00	54.344.201,0	100,00	*	**
Alba	2.389	0,90	2.080.872,7	1,09	700.045,2	1,09	538.504,7	1,08	20	18
Arad	7.941	2,98	2.370.964,2	1,24	814.715,7	1,27	595.544,0	1,19	8	15
Argeș	3.021	1,13	5.060.251,6	2,65	1.268.054,8	1,97	996.214,9	1,99	17	8
Bacău	2.416	0,91	2.706.776,2	1,42	927.116,1	1,44	694.898,4	1,39	19	13
Bihor	10.335	3,88	3.483.805,0	1,82	1.870.158,5	2,91	1.442.626,8	2,88	5	4
Bistrița-Năsăud	1.633	0,61	447.645,5	0,23	156.899,3	0,24	116.507,0	0,23	26	32
Botoșani	889	0,33	240.277,5	0,13	73.476,0	0,11	59.004,8	0,12	36	39
Brașov	7.953	2,98	5.902.177,8	3,09	1.808.591,6	2,81	1.398.263,2	2,80	7	5
Brăila	1.234	0,46	154.042,6	0,08	73.959,9	0,12	54.285,7	0,11	30	38
București	117.849	44,21	95.656.869,2	50,02	33.821.022,2	52,61	26.281.521,7	52,55	1	1
Buzău	1.446	0,54	2.710.236,7	1,42	724.550,7	1,13	589.587,9	1,18	27	17
Caraș-Severin	1.994	0,75	462.091,4	0,24	174.333,9	0,27	127.565,5	0,26	23	29
Cluj	11.667	4,38	3.051.110,3	1,60	1.110.842,2	1,73	853.676,6	1,71	4	9
Constanța	8.796	3,30	2.964.170,5	1,55	1.042.004,6	1,62	765.624,8	1,53	6	11
Covasna	1.364	0,51	922.604,0	0,48	273.749,0	0,43	217.094,4	0,43	28	26
Călărași	765	0,29	1.596.809,7	0,84	569.240,9	0,89	437.806,1	0,88	37	20
Doj	3.286	1,23	3.802.713,4	1,99	1.030.435,8	1,60	840.604,8	1,68	15	12
Dâmbovița	1.638	0,61	901.414,2	0,47	308.375,2	0,48	231.157,0	0,46	25	25
Galați	2.093	0,79	2.460.429,4	1,29	782.901,1	1,22	581.463,1	1,16	22	16
Giurgiu	1.070	0,40	343.215,7	0,18	174.459,3	0,27	118.426,8	0,24	32	28
Gorj	726	0,27	45.842,9	0,02	14.907,1	0,02	11.118,4	0,02	39	42
Harghita	3.321	1,25	386.769,1	0,20	138.548,3	0,22	104.430,4	0,21	13	33
Hunedoara	2.697	1,01	1.186.776,6	0,62	356.183,1	0,55	275.767,7	0,55	18	22
Ialomița	757	0,28	592.384,3	0,31	174.989,5	0,27	139.809,5	0,28	38	27
Iași	5.399	2,03	2.390.826,2	1,25	679.102,5	1,06	558.885,9	1,12	10	19
Ilfov	12.165	4,56	16.988.375,2	8,88	5.218.753,9	8,12	4.149.559,1	8,30	3	2
Maramureș	3.290	1,23	1.241.787,2	0,65	313.154,8	0,49	264.814,3	0,53	14	24
Mehedinți	1.277	0,48	175.622,7	0,09	67.985,3	0,11	49.741,4	0,10	29	40
Mureș	4.706	1,77	4.613.628,6	2,41	1.618.171,5	2,52	1.218.385,8	2,44	12	7
Neamț	1.822	0,68	479.093,1	0,25	163.556,7	0,25	125.197,7	0,25	24	31
Olt	950	0,36	3.765.748,4	1,97	1.099.588,3	1,71	883.010,5	1,77	35	10
Prahova	5.050	1,89	6.023.734,4	3,15	1.731.873,7	2,69	1.343.431,7	2,69	11	6
Satu Mare	3.158	1,18	1.253.617,4	0,66	351.183,8	0,55	293.197,2	0,59	16	23
Sibiu	5.797	2,17	2.771.809,8	1,45	878.939,8	1,37	679.401,1	1,36	9	14
Suceava	2.146	0,81	1.344.011,7	0,70	479.089,0	0,75	355.164,5	0,71	21	21
Sălaj	1.182	0,44	530.850,2	0,28	170.159,4	0,26	128.803,1	0,26	31	30
Teleorman	540	0,20	308.661,6	0,16	98.821,6	0,15	75.876,4	0,15	42	36
Timiș	18.555	6,96	8.561.833,6	4,48	2.639.315,1	4,11	2.093.709,4	4,19	2	3
Tulcea	646	0,24	347.370,4	0,18	116.637,0	0,18	86.168,2	0,17	40	34
Vaslui	541	0,20	212.230,8	0,11	64.320,4	0,10	50.714,0	0,10	41	41
Vrancea	980	0,37	280.884,3	0,15	89.234,0	0,14	87.903,8	0,18	34	37
Vâlcea	1.066	0,40	400.793,8	0,21	115.817,7	0,18	98.886,9	0,20	33	35

*) numărul societăților

**) capitalul social total în echivalent valută

Tabel nr.23

**Societăți cu participare străină la capital și valoarea capitalului
social total subscris, pe regiuni de dezvoltare economică în perioada 1991 - 2023
sold existent la 31 Decembrie 2023**

Regiune de dezvoltare economică	Număr societăți		Valoarea capitalului social subscris						Ierarhia în funcție de	
			Total exprimat în monedă națională		Total exprimat în echivalent valută		Total exprimat în echivalent valută			
	Nr.	%	mii Lei	%	mii USD	%	mii EURO	%		
0	1		2		3		4		5	
Total ROMÂNIA, din care:	251.226	100,00	207.130.860,1	100,00	69.848.696,3	100,00	54.344.201,0	100,00	*	**
NORD-EST	13.213	4,96	7.373.215,5	3,86	2.386.660,9	3,71	1.843.865,2	3,69	6	7
SUD-EST	15.195	5,70	8.917.134,0	4,66	2.829.287,3	4,40	2.165.033,4	4,33	5	6
SUD-MUNTENIA	12.841	4,82	14.826.471,6	7,75	4.325.815,0	6,73	3.342.722,3	6,68	7	3
SUD-VEST OLTENIA	7.305	2,74	8.190.721,1	4,28	2.328.734,2	3,62	1.883.362,1	3,77	8	8
VEST	31.187	11,70	12.581.665,7	6,58	3.984.547,9	6,20	3.092.586,5	6,18	3	4
NORD-VEST	31.265	11,73	10.008.815,6	5,23	3.972.398,1	6,18	3.099.624,9	6,20	2	5
CENTRU	25.530	9,58	16.677.862,1	8,72	5.418.045,4	8,43	4.156.079,4	8,31	4	2
BUCUREȘTI-ILFOV	130.014	48,78	112.645.244,5	58,91	39.039.776,1	60,73	30.431.080,8	60,84	1	1

Tabel nr.24

**Societăți cu participare străină la capital și valoarea capitalului
social total subscris, pe continente în perioada 1991 - 2023
sold existent la 31 Decembrie 2023**

Continent	Număr societăți		Valoarea capitalului social subscris						Ierarhia în funcție de	
			Total exprimat în monedă națională		Total exprimat în echivalent valută		Total exprimat în echivalent valută			
	Nr.	%	mii Lei	%	mii USD	%	mii EURO	%		
0	1		2		3		4		5	
Total ROMÂNIA, din care:	251.226	100,00	207.130.860,1	100,00	69.848.696,3	100,00	54.344.201,0	100,00	*	**
EUROPA	202.011	74,66	180.554.558,4	94,35	61.539.704,5	94,18	45.891.492,0	94,26	1	1
AFRICA	3.934	1,45	461.797,4	0,24	144.031,6	0,22	108.528,4	0,22	4	6
AMERICA DE NORD	11.045	4,08	3.666.458,8	1,92	1.420.321,7	2,17	1.002.009,4	2,06	3	3
AMERICA DE SUD	1.147	0,42	1.419.224,9	0,74	428.292,7	0,66	326.390,7	0,67	6	4
ASIA	51.272	18,95	4.330.425,7	2,26	1.534.796,1	2,35	1.135.739,7	2,33	2	2
OCEANIA	1.177	0,43	932.787,8	0,49	274.395,3	0,42	219.425,0	0,45	5	5

Tabel nr.25

**Societăți cu participare străină la capital și valoarea capitalului
social total subscris, pe grupări economice în perioada 1991 - 2023
sold existent la 31 Decembrie 2023**

Regiune de dezvoltare economică	Număr societăți		Valoarea capitalului social subscris						Ierarhia în funcție de	
			Total exprimat în monedă națională		Total exprimat în echivalent valută		Total exprimat în echivalent valută			
	Nr.	%	mii Lei	%	mii USD	%	mii EURO	%		
0	1		2		3		4		5	
Total ROMÂNIA, din care:	251.226	100,00	207.130.860,1	100,00	69.848.696,3	100,00	54.344.201,0	100,00	*	**
U.E.	98.380	44,78	74.830.719,8	48,09	28.841.319,7	48,14	21.613.561,1	48,15	2	2
A.E.L.S	2.606	1,19	3.316.929,2	2,13	1.150.904,2	1,92	852.365,7	1,90	4	3
O.E.C.D	115.023	52,35	77.362.010,0	49,71	29.881.209,8	49,87	22.387.944,3	49,88	1	1
C.E.F.T.A.	3.703	1,69	104.233,5	0,07	40.291,1	0,07	30.172,5	0,07	3	4

Notă: Ponderile sunt calculate în total România, datorită apartenenței unei țări la mai multe grupări economice

*** Sub 0,01%

*) numărul societăților (col 1)

**) capitalul social total în echivalent valută

Grafic nr.11

Structura pe domenii de activitate a numărului de societăți cu participare străină la capitalul social, înregistrate în perioada 1991 - 2023 sold existent la 31 Decembrie 2023*

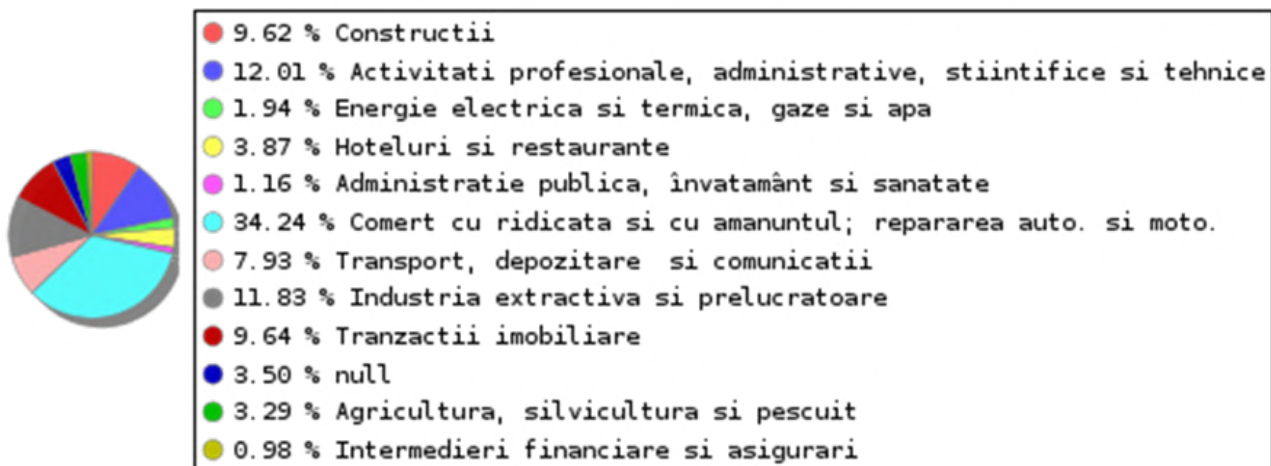

Grafic nr.12

*Structura pe domenii de activitate a capitalului social subscris** de societățile cu participare străină la capital, în perioada 1991 - 2023 sold existent la 31 Decembrie 2023*

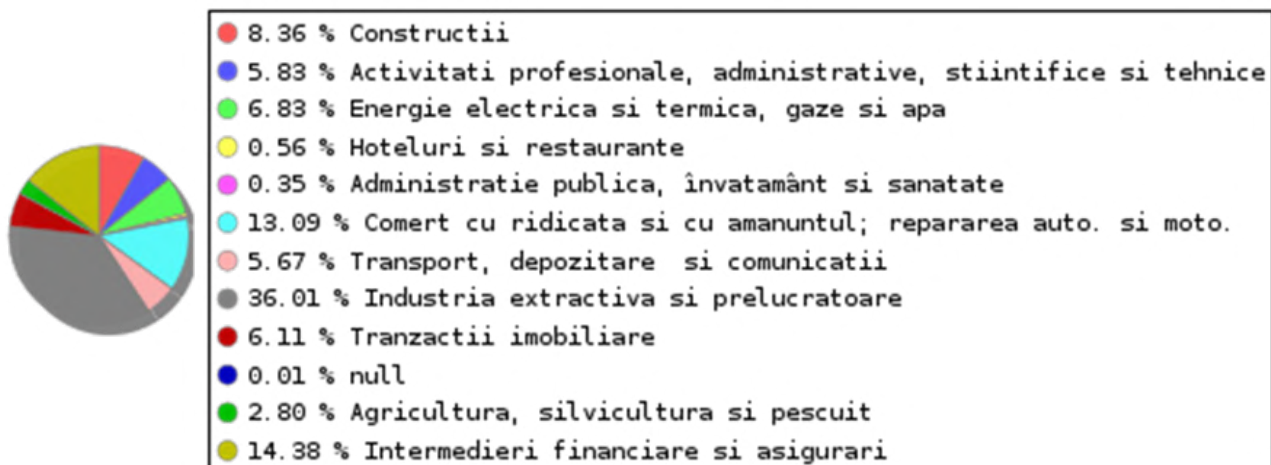

*) Calculată în raport de domeniul principal de activitate declarat la înmatriculare

**) Calculată în raport de valoarea capitalului social subscris în echivalent valută

Tabel nr.26

**Clasamentul primelor 50 de țări după participarea străină
la capitalul social total subscris, în perioada 1991 - 2023
- sold existent la 31 Decembrie 2023**

Nr. crt.	Țara	Număr societăți		Valoarea capitalului social subscris					
				Total exprimat în monedă națională		Total exprimat în echivalent valută		Total exprimat în echivalent valută	
		Nr.	%	mii Lei	%	mii USD	%	mii EURO	%
0	1	2		3		4		5	
	Total ROMÂNIA, din care:	251.226	100,00	207.130.860,1	100,00	69.848.696,3	100,00	54.344.201,0	100,00
1	OLANDA	6.084	2,43	38.510.217.325,0	20,22	13.008.455.959,0	20,00	9.694.836.423,1	20,01
2	GERMANIA	25.737	10,30	21.078.407.933,9	11,07	7.947.966.806,8	12,22	5.886.890.798,4	12,15
3	AUSTRIA	8.546	3,42	19.074.715.180,1	10,02	7.637.254.706,7	11,74	5.402.573.026,8	11,15
4	CIPRU	6.578	2,63	19.727.158.913,8	10,36	6.159.939.917,1	9,47	4.713.182.318,5	9,73
5	FRANTA	10.712	4,29	9.545.038.757,2	5,01	3.410.623.330,0	5,24	2.408.309.543,1	4,97
6	ITALIA	52.756	21,11	9.433.471.309,8	4,95	3.316.143.333,0	5,10	2.380.817.500,9	4,91
7	GRECIA	8.624	3,45	9.843.357.337,7	5,17	3.231.044.483,5	4,97	2.447.612.676,7	5,05
8	LUXEMBURG	1.134	0,45	9.157.875.525,1	4,81	2.743.089.602,6	4,22	2.145.518.337,3	4,43
9	SPANIA	6.858	2,74	6.832.565.723,0	3,59	2.262.603.920,7	3,48	1.701.870.468,5	3,51
10	ELVETIA	3.529	1,41	6.327.154.136,7	3,32	2.122.908.015,9	3,26	1.612.377.903,1	3,33
11	UNGARIA	14.946	5,98	6.596.996.567,2	3,46	2.015.923.721,5	3,10	1.591.564.853,9	3,28
12	MAREA BRITANIE	6.912	2,77	4.384.607.514,2	2,30	1.549.100.198,6	2,38	1.112.604.184,4	2,30
13	S.U.A.	8.704	3,48	3.247.499.440,8	1,71	1.276.225.005,5	1,96	896.387.358,6	1,85
14	TURCIA	18.523	7,41	3.392.289.530,9	1,78	1.078.906.048,5	1,66	831.565.740,1	1,72
15	BELGIA	4.671	1,87	3.149.522.715,9	1,65	975.811.111,9	1,50	769.679.732,1	1,59
16	CEHIA	1.343	0,54	2.659.990.689,7	1,40	855.041.592,5	1,31	712.376.426,1	1,47
17	DANEMARCA	1.108	0,44	1.772.063.937,6	0,93	545.947.669,4	0,84	411.392.836,7	0,85
18	SUEDIA	1.837	0,73	1.686.646.319,0	0,89	529.594.264,7	0,81	398.737.785,6	0,82
19	POLONIA	1.643	0,66	1.539.952.395,9	0,81	443.480.211,1	0,68	344.904.840,8	0,71
20	CHINA	13.602	5,44	1.083.263.509,2	0,57	415.413.751,8	0,64	293.172.560,1	0,60
21	JAPONIA	405	0,16	1.356.169.458,8	0,71	405.126.234,0	0,62	313.599.790,4	0,65
22	I.VIRGINE BRIT.	397	0,16	1.206.881.834,0	0,63	352.775.475,0	0,54	281.654.722,5	0,58
23	PORTUGALIA	810	0,32	943.818.041,1	0,50	330.505.535,9	0,51	234.865.016,3	0,48
24	FINLANDA	236	0,09	844.457.588,0	0,44	256.910.631,6	0,40	194.526.937,0	0,40
25	BULGARIA	3.238	1,30	896.686.288,4	0,47	249.352.240,8	0,38	204.437.720,5	0,42
26	INS.BERMUDE	18	0,01	602.544.711,0	0,32	164.685.324,0	0,25	138.399.932,0	0,29
27	LIBAN	4.515	1,81	385.020.743,4	0,20	157.426.990,4	0,24	112.053.907,1	0,23
28	CANADA	2.339	0,94	418.959.317,4	0,22	144.096.726,5	0,22	105.622.080,8	0,22
29	MALTA	277	0,11	514.178.173,4	0,27	127.810.994,8	0,20	111.133.002,6	0,23
30	COREEA SUD	288	0,12	168.851.647,9	0,09	123.581.958,3	0,19	88.260.884,5	0,18
31	NORVEGIA	474	0,19	386.802.414,5	0,20	122.813.157,9	0,19	93.237.884,8	0,19
32	UCRAINA	2.065	0,83	449.136.179,1	0,24	115.513.004,9	0,18	100.488.684,3	0,21
33	ISRAEL	9.243	3,70	364.539.897,5	0,19	98.361.411,6	0,15	79.765.727,2	0,16
34	MOLDOVA	7.507	3,00	313.269.465,2	0,16	89.497.416,2	0,14	71.867.370,9	0,15
35	SEYCHELLES	137	0,05	244.587.247,0	0,13	68.431.772,0	0,11	54.065.557,0	0,11
36	SLOVACIA	921	0,37	196.799.409,2	0,10	61.905.648,8	0,10	46.544.666,9	0,10
37	AUSTRALIA	884	0,35	190.830.163,2	0,10	59.128.382,7	0,09	46.384.232,7	0,10
38	ISLANDA	79	0,03	200.644.179,0	0,11	56.662.419,0	0,09	36.530.503,0	0,08
39	IRLANDA	1.040	0,42	205.886.978,7	0,11	56.144.664,6	0,09	43.527.343,3	0,09
40	EMIRATELE ARABE UNITE	611	0,24	213.744.462,0	0,11	54.807.723,0	0,08	45.831.358,0	0,09
41	BELIZE	45	0,02	165.199.174,5	0,09	53.719.494,9	0,08	40.544.788,3	0,08
42	INS.MARSHALL	33	0,01	138.296.313,5	0,07	50.024.840,9	0,08	34.238.624,1	0,07
43	R. ARABA SIRIA	6.532	2,61	102.692.819,0	0,05	48.839.670,4	0,08	34.169.111,0	0,07
44	EGIPT	2.119	0,85	116.812.373,9	0,06	43.225.864,0	0,07	31.624.246,0	0,07
45	INDIA	486	0,19	181.383.178,0	0,10	42.658.990,0	0,07	37.512.311,0	0,08
46	RUSIA	635	0,25	171.357.038,0	0,09	42.534.577,0	0,07	37.821.735,0	0,08
47	LIECHTENSTEIN	230	0,09	153.884.637,1	0,08	42.338.814,5	0,07	21.551.919,8	0,04
48	ARABIA SAUDITA	254	0,10	99.885.296,1	0,05	32.373.043,2	0,05	24.262.070,1	0,05
49	SINGAPORE	135	0,05	45.093.221,7	0,02	32.020.832,0	0,05	16.259.238,2	0,03
50	MONACO	156	0,06	103.303.333,0	0,05	27.976.422,0	0,04	23.226.818,5	0,05

*** Sub 0,01%

Clasamentul primelor 40 de societăți* după participarea străină la capitalul social total subscris, în echivalent valută în anul 2024

IANUARIE

Nr.crt.	Societatea	Județul	Tara de rezidență a investitorului majoritar	Valoarea capitalului social subscris		
				Total exprimat în monedă națională	Total exprimat în echivalent valută	Total exprimat în echivalent valută
				mii Lei	mii USD	mii EURO
0	1	2	3	4	5	6
1	VGP ZONE BRASOV S.R.L.	MUN. BUCURESTI	BELGIA	174.041,0	38.359,5	34.996,5
2	VGP PARK BUCHAREST S.R.L.	MUN. BUCURESTI	BELGIA	149.178,0	32.879,6	29.997,0
3	VGP PARK ARAD S.R.L.	MUN. BUCURESTI	BELGIA	124.315,0	27.214,9	24.980,4
4	ILS BALKAN S.R.L.	MUN. BUCURESTI	POLONIA	79.593,6	17.500,4	16.003,2
5	ALERION RENEWABLE RO S.R.L.	MUN. BUCURESTI	ITALIA	75.759,7	16.689,0	15.234,2
6	CINEPLEXX ROMANIA S.R.L.	MUN. BUCURESTI	AUSTRIA	52.667,6	11.580,1	10.589,4
7	BAKER HUGHES INTERNATIONAL SRL	PRAHOVA	OLANDA	50.000,0	10.932,5	10.046,4
8	VGP PARK BUCHAREST TWO S.R.L.	MUN. BUCURESTI	BELGIA	47.239,7	10.411,9	9.499,0
9	VGP PARK SIBIU SRL	MUN. BUCURESTI	BELGIA	39.780,8	8.767,9	7.999,2
10	ALERION CLEAN POWER RO S.R.L.	MUN. BUCURESTI	ITALIA	34.650,0	7.614,7	6.967,5
11	LIBRA INTERNET BANK SA	MUN. BUCURESTI	CIPRU	33.330,0	7.275,4	6.697,7
12	LOGICOM INFORMATION TECHNOLOGY DISTRIBUTION S.R.L.	MUN. BUCURESTI	CIPRU	29.821,2	6.559,9	5.998,4
13	NOKIAN TYRES EUROPE OPERATIONS S.R.L.	MUN. BUCURESTI	FINLANDA	22.896,0	5.004,5	4.601,5
14	BABOIA SOLAR PLANT S.R.L.	MUN. BUCURESTI	AUSTRIA	20.626,3	4.532,9	4.147,6
15	KREMSMUELLER ROMANIA SRL	PRAHOVA	AUSTRIA	19.918,8	4.390,2	4.005,3
16	ADALMONT DEVELOPMENTS SRL	MUN. BUCURESTI	IRLANDA	15.190,0	3.341,4	3.055,4
17	EUROSPORT DHS SA	HUNEDOARA	CHINA	12.400,0	2.700,1	2.491,5
18	EUROPEAN FOOD INTERNATIONAL S.R.L.	BIHOR	SUEDIA	9.800,0	2.143,3	1.969,4
19	HUNT OIL COMPANY OF ROMANIA SRL	MUN. BUCURESTI	S.U.A.	9.228,8	2.029,1	1.855,5
20	OSC CENTER S.A.	BIHOR	UNGARIA	9.000,0	1.970,2	1.808,5
21	VARD SHIPYARDS ROMANIA S.A.	TULCEA	NORVEGIA	8.633,4	1.897,3	1.736,0
22	FINPROJECT ROMANIA SRL	BIHOR	ITALIA	7.455,3	1.641,5	1.499,3
23	DELFINGEN RO - TRANSILVANIA SRL	ARAD	FRANTA	7.457,7	1.632,6	1.498,6
24	GURA SOLAR PLANT S.R.L.	MUN. BUCURESTI	AUSTRIA	5.218,7	1.146,9	1.049,4
25	DIEHL CONTROLS ROMANIA S.R.L.	MUN. BUCURESTI	GERMANIA	4.970,0	1.086,7	998,6
26	SUPER KRAFT PAPER S.R.L.	MUN. BUCURESTI	CIPRU	4.907,4	1.073,0	986,0
27	BLACHOTRAPEZ SRL	MARAMURES	POLONIA	4.041,7	888,2	812,7
28	MET ROMÂNIA ENERGY S.A.	MUN. BUCURESTI	ELVETIA	3.575,9	787,3	719,2
29	EE PROJECT CO 2 S.R.L.	MUN. BUCURESTI	AUSTRIA	3.479,1	764,6	699,6
30	LEANPAY IFN S.A.	MUN. BUCURESTI	MAREA BRITANIE	2.982,0	652,8	599,2
31	SEW-EURODRIVE S.R.L.	MUN. BUCURESTI	GERMANIA	2.500,0	549,9	502,9
32	LISEGA ROMANIA S.R.L.	IALOMITA	GERMANIA	2.250,0	495,9	452,4
33	SIRET SOLAR PLANT S.R.L.	MUN. BUCURESTI	AUSTRIA	1.739,6	382,3	349,8
34	ONTOPAY IFN S.A.	MUN. BUCURESTI	ELVETIA	1.690,1	370,6	339,8
35	QUIMXEL S.R.L.	IASI	SPANIA	1.500,0	329,6	301,6
36	SILVERMACS SRL	TIMIS	ITALIA	1.340,0	294,8	269,5
37	CERVED PROPERTY SERVICES S.A.	MUN. BUCURESTI	GRECIA	1.242,3	273,5	249,8
38	ORESA INDUSTRA SERVICES S.R.L.	MUN. BUCURESTI	CIPRU	1.243,1	270,7	249,8
39	FOOD VISION S.R.L.	ILFOV	CIPRU	1.134,4	250,0	228,1
40	BOB IOT ENTERPRISE S.R.L.	ARGES	CIPRU	998,3	219,6	200,8

*) cuprinde societățile cu participare străină la capitalul social total subscris nou înmatriculate și societățile care au înregistrat modificări ale participării străine la capitalul social total subscris

FEBRUARIE

Nr.crt.	Societatea	Județul	Tara de rezidență a investitorului majoritar	Valoarea capitalului social subscris		
				Total exprimat în monedă națională	Total exprimat în echivalent valută	Total exprimat în echivalent valută
				mii Lei	mii USD	mii EURO
0	1	2	3	4	5	6
1	SELENA ROMANIA SRL	ILFOV	POLONIA	57.000,0	12.473,5	11.462,4
2	MEDICOVER HOSPITALS SRL	MUN. BUCURESTI	OLANDA	48.000,0	10.445,0	9.657,9
3	FONDUL DE INVESTIȚII ÎN ENERGIE KAZAH-ROMÂN S.A.	MUN. BUCURESTI	OLANDA	45.480,0	9.838,2	9.138,2
4	XXXLUTZ PROPERTIES S.R.L.	ILFOV	AUSTRIA	42.249,6	9.147,7	8.490,5
5	VARROC ELECTRONICS ROMANIA S.R.L.	TIMIS	OLANDA	27.004,7	5.843,4	5.425,9
6	ENGIE ROMANIA S.A.	MUN. BUCURESTI	FRANTA	23.907,0	5.217,2	4.811,2
7	TARFIN IFN S.A.	MUN. BUCURESTI	MAREA BRITANIE	13.713,1	2.957,7	2.755,5
8	HEXING TECHNOLOGIES EUROPE S.R.L.	TIMIS	OLANDA	10.000,0	2.170,5	2.009,7
9	RABEN LOGISTICS ROMANIA S.R.L.	ILFOV	OLANDA	9.203,0	1.984,9	1.849,2
10	RESTART ENERGY ONE S.A.	TIMIS	S.U.A.	9.051,7	1.956,3	1.820,0
11	ENVIPCO SOLUTIONS S.R.L.	ALBA	OLANDA	8.897,0	1.925,5	1.787,6
12	POS MEDIA ROMANIA SHOPPER ACTIVATION AGENCY S.R.L.	MUN. BUCURESTI	CEHIA	8.225,0	1.785,2	1.653,0
13	MEDICOVER SRL	MUN. BUCURESTI	OLANDA	8.000,2	1.745,1	1.608,7
14	NOKIAN TYRES EUROPE OPERATIONS S.R.L.	MUN. BUCURESTI	FINLANDA	8.000,0	1.733,6	1.607,8
15	LUVANCIA INVESTMENTS SRL	MUN. BUCURESTI	CIPRU	6.876,3	1.500,6	1.383,8
16	ENIRES S.R.L.	MUN. BUCURESTI	TURCIA	4.972,3	1.078,9	999,5
17	JULIUS MEINL ROMANIA SRL	COVASNA	AUSTRIA	3.979,6	861,6	799,7
18	GELMIN SRL	TULCEA	SPANIA	3.862,0	836,1	775,9
19	GROSS MARKET CASH & CARRY S.R.L.	BRASOV	SPANIA	3.000,0	650,9	603,1
20	SHANGHAI ELECTRIC ROMANIA COMPANY S.R.L.	MUN. BUCURESTI	HONG-KONG	3.000,0	648,4	603,2
21	CORBII MARI SOLAR PLANT S.R.L.	ILFOV	OLANDA	2.700,0	589,0	542,9
22	SUNSHINE DEZVOLTARE SRL	MUN. BUCURESTI	ITALIA	2.309,8	496,7	464,2
23	AGRO PARAISO FARMING S.R.L.	TIMIS	OLANDA	1.990,4	434,4	400,6
24	MARKIT BUCHAREST SRL	MUN. BUCURESTI	ESTONIA	1.952,0	424,8	392,8
25	ECO SUN MIHAILESTI S.R.L.	MUN. BUCURESTI	MAREA BRITANIE	1.900,0	411,4	381,8
26	IMOCOVER SRL	MUN. BUCURESTI	OLANDA	1.850,0	402,6	372,2
27	ECO SUN JIANU S.R.L.	MUN. BUCURESTI	MAREA BRITANIE	1.700,0	368,1	341,6
28	SUN GREEN RENEWABLES S.R.L.	MUN. BUCURESTI	MAREA BRITANIE	1.700,0	368,1	341,6
28	PHOTOVOLTAIC GREEN RENEWABLES S.R.L.	MUN. BUCURESTI	MAREA BRITANIE	1.700,0	368,1	341,6
30	QUANTUM FACTORY SRL	GALATI	MAREA BRITANIE	1.690,0	365,8	339,6
31	BOB IOT ENTERPRISE S.R.L.	ARGES	CIPRU	1.613,1	349,3	324,2
32	ECO SUN ENERGY S.R.L.	MUN. BUCURESTI	MAREA BRITANIE	1.600,0	346,4	321,5
33	MIRCEA VODA PV POWER PLANT S.R.L.	MUN. BUCURESTI	ISRAEL	1.400,0	302,0	281,3
34	WIND PARK RENEWABLES S.R.L.	MUN. BUCURESTI	MAREA BRITANIE	1.348,0	291,8	270,8
35	TORGSERVICE RM SRL	MUN. BUCURESTI	RUSIA	1.330,0	290,1	267,4
36	EMOBILITY CHARGING S.R.L.	MUN. BUCURESTI	BULGARIA	1.292,2	277,9	259,7
37	CALI ROMANIANA S.R.L.	MUN. BUCURESTI	FRANTA	1.253,8	272,8	252,3
38	ECO SUN NICULESTI S.R.L.	MUN. BUCURESTI	MAREA BRITANIE	1.200,0	259,8	241,2
38	VANATORI PV POWER PLANT S.R.L.	MUN. BUCURESTI	ISRAEL	1.200,0	259,8	241,2
40	ECO SUN MELINESTI S.R.L.	MUN. BUCURESTI	MAREA BRITANIE	1.100,0	238,2	221,1

MARTIE

Nr.crt.	Societatea	Județul	Tara de rezidență a investitorului majoritar	Valoarea capitalului social subscris		
				Total exprimat în monedă națională	Total exprimat în echivalent valută	Total exprimat în echivalent valută
				mii Lei	mii USD	mii EURO
0	1	2	3	4	5	6
1	OMNIA EUROPE S.A.	MUN. BUCURESTI	TURCIA	174.792,2	38.293,8	35.164,5
2	KREDYT INKASO INVESTMENTS RO S.A.	MUN. BUCURESTI	POLONIA	41.000,0	9.018,3	8.251,0
3	UEROM FURNITURE CO. S.R.L.	HUNEDOARA	CHINA	38.828,0	8.443,8	7.812,6
4	VISMA ROMANIA HOLDING SRL	SIBIU	NORVEGIA	34.000,0	7.378,8	6.841,7
5	CAVANARO SRL	TIMIS	ITALIA	30.283,1	6.636,4	6.092,3
6	IOWEMED SA	CONSTANTA	OLANDA	27.300,0	6.007,8	5.491,6
7	NOKIAN TYRES EUROPE OPERATIONS S.R.L.	MUN. BUCURESTI	FINLANDA	26.850,4	5.854,5	5.401,7
8	NN ASIGURĂRI S.A.	MUN. BUCURESTI	OLANDA	24.500,0	5.350,7	4.928,4
9	LASSELSBERGER S.A.	CLUJ	UNGARIA	22.439,8	4.917,6	4.514,4
10	A.J.T. FARMING SRL	BRASOV	OLANDA	16.182,4	3.526,7	3.253,5
11	FROO ROMANIA HOLDING S.A.	MUN. BUCURESTI	LUXEMBURG	15.852,8	3.459,8	3.188,5
12	FENGMEI NEW ENERGY AUTOMOTIVE TECHNOLOGY S.R.L.	BRASOV	CHINA	14.820,0	3.242,0	2.980,8
13	ROMEDU VISION S.R.L.	MUN. BUCURESTI	BELGIA	14.738,0	3.198,5	2.965,7
14	LAURUS MEDICAL SRL	MUN. BUCURESTI	OLANDA	13.700,0	3.017,8	2.758,1
15	SHAPE ROBOTICS ROMANIA S.R.L.	ILFOV	DANEMARCA	12.364,1	2.696,0	2.485,7
16	G.D.M. COSTRUZIONI SRL	TIMIS	ITALIA	11.653,1	2.564,5	2.345,9
17	ROMVANAGRI SRL	SIBIU	ELVETIA	9.624,7	2.093,8	1.935,5
18	GOLDEN HORN S.R.L.	ILFOV	CIPRU	6.362,1	1.401,4	1.280,8
19	PURE NAPA PROPERTIES S.R.L.	MUN. BUCURESTI	BELGIA	5.700,0	1.237,0	1.147,0
20	CORBII MARI SOLAR PLANT S.R.L.	ILFOV	OLANDA	5.500,0	1.207,3	1.105,7
21	USP ROMANIA S.R.L.	MUN. BUCURESTI	POLONIA	5.400,0	1.179,3	1.086,6
22	EXOR ELECTRONICA S.R.L.	BRASOV	ITALIA	5.114,4	1.117,0	1.029,1
23	BAR BLECHDESIGN SRL	MURES	GERMANIA	3.031,7	666,8	610,1
24	BOBNET RO S.R.L.	ILFOV	CIPRU	2.737,9	602,5	550,8
25	TELERENTA S.R.L.	ILFOV	CIPRU	2.698,1	593,8	543,1
26	MAX DEVELOPMENT SRL	SIBIU	ELVETIA	2.690,6	589,9	541,2
27	MODULO DECORATIVE SOLUTIONS SRL	CLUJ	LUXEMBURG	2.625,2	577,7	528,1
28	CENTRUL MEDICAL PHOENIX SRL	DOLJ	OLANDA	2.560,0	563,5	515,5
29	BOB IOT ENTERPRISE S.R.L.	ARGES	CIPRU	2.236,0	492,1	449,8
30	KAPPA RENEWABLES ROMANIA S.R.L.	MUN. BUCURESTI	FINLANDA	1.940,9	423,9	390,5
31	SININD SRL	TIMIS	ITALIA	1.893,1	410,8	380,9
32	MOLEX SSO ROMANIA SRL	MUN. BUCURESTI	LUXEMBURG	1.835,0	403,8	369,1
33	AGRO PARAISO CAD SRL	TIMIS	OLANDA	1.742,0	380,4	350,5
34	FPT SOFTWARE RUMANIA S.R.L.	MUN. BUCURESTI	GERMANIA	1.739,4	379,9	349,9
35	ENI PLENITUDE TECHNICAL SERVICES ROMANIA S.R.L.	CLUJ	ITALIA	1.467,8	321,8	295,2
36	MOLEX CVS S.R.L.	MUN. BUCURESTI	LUXEMBURG	1.375,0	302,6	276,6
37	SOLIS IMPERIUM S.R.L.	ILFOV	OLANDA	1.242,5	271,4	250,0
38	RTG SOLAR ENERGY S.R.L.	ILFOV	OLANDA	1.242,5	270,2	250,0
39	ARBURG ROMANIA S.R.L.	MUN. BUCURESTI	CEHIA	995,1	217,0	200,0
40	IO PARTNERS S.R.L.	MUN. BUCURESTI	OLANDA	944,5	208,1	190,1

APRILIE

Nr.crt.	Societatea	Județul	Tara de rezidență a investitorului majoritar	Valoarea capitalului social subscris		
				Total exprimat în moneda națională	Total exprimat în echivalent valută	Total exprimat în echivalent valută
				mii Lei	mii USD	mii EURO
0	1	2	3	4	5	6
1	SPARK WIND PARK S.R.L.	MUN. BUCURESTI	GRECIA	517.708,8	113.165,3	104.183,5
2	MARELLI PLOIESTI ROMANIA S.R.L.	PRAHOVA	JAPONIA	223.699,5	48.340,3	45.005,4
3	NOKIAN TYRES EUROPE OPERATIONS S.R.L.	MUN. BUCURESTI	FINLANDA	144.500,0	31.575,7	29.069,8
4	KNAUF GIPS SRL	MUN. BUCURESTI	AUSTRIA	99.364,0	21.302,2	19.987,1
5	UNILIN FLOORING ROMANIA S.R.L.	BRASOV	BELGIA	98.999,9	21.199,6	19.894,7
6	GROUPE ATLANTIC ROMANIA S.R.L.	PRAHOVA	FRANTA	75.069,6	16.061,4	15.088,2
7	CERASUS AVIUM SRL	MUN. BUCURESTI	FRANTA	42.966,9	9.215,4	8.634,3
8	HECO SCHRAUBEN SRL	CLUJ	GERMANIA	24.845,0	5.430,8	4.999,8
9	SONACA AEROSPACE TRANSILVANIA SRL	CLUJ	BELGIA	23.500,0	5.121,9	4.730,5
10	TOPBAND SMART EUROPE COMPANY LIMITED S.R.L.	TIMIS	HONG-KONG	22.862,0	4.962,0	4.600,0
11	VARROC ELECTRONICS ROMANIA S.R.L.	TIMIS	OLANDA	20.876,9	4.554,8	4.202,2
12	FUERDA SMARTECH S.R.L.	BRASOV	GERMANIA	18.991,2	4.065,6	3.816,7
13	FELIX DEVELOPMENT SRL	MUN. BUCURESTI	MAREA BRITANIE	16.702,8	3.567,6	3.356,5
14	BENNING POWER ELECTRONICS ROM SCS	CARAS-SEVERIN	GERMANIA	14.911,5	3.258,4	2.999,8
15	SAM MILLS INTERNATIONAL S.A.	SATU MARE	DANEMARCA	14.874,8	3.228,5	2.992,9
16	ILS BALKAN S.R.L.	MUN. BUCURESTI	POLONIA	14.808,2	3.193,3	2.975,6
17	MGG RECYCLING S.R.L.	ARAD	AUSTRIA	10.934,0	2.344,2	2.197,7
18	METRO GROUP RETAIL REAL ESTATE ROMANIA SRL	MUN. BUCURESTI	GERMANIA	7.440,0	1.627,0	1.497,5
19	RESALTA ENERGY S.R.L.	MUN. BUCURESTI	SLOVENIA	7.472,6	1.610,9	1.501,6
20	EXPERT PETROLEUM SRL	MUN. BUCURESTI	LUXEMBURG	6.140,7	1.330,9	1.235,8
21	Policlina CCBR SRL	MUN. BUCURESTI	ELVETIA	5.817,8	1.268,0	1.171,1
22	DUROGRAN SRL	MARAMURES	AUSTRIA	5.680,6	1.215,4	1.141,7
23	RICHIGER S.R.L.	MURES	GERMANIA	5.470,4	1.181,0	1.100,6
24	MARATHON DISTRIBUTION GROUP SRL	MUN. BUCURESTI	TURCIA	5.000,0	1.073,7	1.004,8
25	TEIUS SOLAR S.R.L.	MUN. BUCURESTI	DANEMARCA	5.000,0	1.070,4	1.004,9
26	UP ROMÂNIA S.R.L.	MUN. BUCURESTI	FRANTA	4.972,7	1.066,1	1.000,3
27	RAIFFEISEN TECH ROMANIA S.R.L.	MUN. BUCURESTI	AUSTRIA	4.950,0	1.057,3	994,7
28	ARGOS NEW LAND SRL	MUN. BUCURESTI	LUXEMBURG	3.726,2	798,8	749,5
29	REMARKT MAGAZINE S.R.L.	MUN. BUCURESTI	CIPRU	3.477,7	742,8	698,8
30	H & H GEBRUDER HAIDER SRL	BIHOR	AUSTRIA	2.981,4	651,5	599,8
31	BOB IOT ENTERPRISE S.R.L.	ARGES	CIPRU	2.998,1	647,9	603,2
32	HIDRO ENERGY LAND SRL	MUN. BUCURESTI	ITALIA	3.000,0	640,8	602,9
33	RIMOBI INVESTMENTS S.A.	MUN. BUCURESTI	CIPRU	2.851,5	615,1	573,1
34	BARLOVENTO DACIA SRL	MUN. BUCURESTI	SPANIA	2.695,0	581,2	541,5
35	M INVEST SRL	SATU MARE	UNGARIA	1.492,1	321,3	299,9
36	MASTERTRANSPORT S.R.L.	MUN. BUCURESTI	SPANIA	1.100,0	239,8	221,4
37	EE PROJECT CO 2 S.R.L.	MUN. BUCURESTI	AUSTRIA	1.075,9	234,7	216,6
38	HEWI FORMTECH S.R.L.	TIMIS	GERMANIA	1.000,0	215,9	201,2
39	SUNGROW RENEWABLES RO S.R.L.	MUN. BUCURESTI	SINGAPORE	1.000,0	215,7	201,0
40	AVENTUS BUSINESS IFN S.A.	MUN. BUCURESTI	LITUANIA	994,2	213,1	199,9

MAI

Nr.crt.	Societatea	Județul	Tara de rezidență a investitorului majoritar	Valoarea capitalului social subscris		
				Total exprimat în monedă națională	Total exprimat în echivalent valută	Total exprimat în echivalent valută
				mii Lei	mii USD	mii EURO
0	1	2	3	4	5	6
1	RESILUX PACKAGING SOUTH EAST EUROPE S.R.L.	ILFOV	UNGARIA	69.978,0	15.269,0	14.061,1
2	RWA RAFFEISEN AGRO ROMANIA SRL	TIMIS	AUSTRIA	33.855,5	7.335,0	6.803,1
3	GRAWE ROMANIA ASIGURARE SA	MUN. BUCURESTI	AUSTRIA	25.000,0	5.447,9	5.024,4
4	HIPIC PROD IMPEX SRL	SIBIU	ITALIA	24.529,0	5.349,7	4.929,3
5	INFOPRESS GROUP SA	HARGHITA	OLANDA	18.947,3	4.105,1	3.807,4
6	AIR CONNECT AVIATION GROUP S.A.	MUN. BUCURESTI	ITALIA	15.300,0	3.324,1	3.074,4
7	BAUER KOMPRESSOREN S.R.L.	BRASOV	GERMANIA	14.910,0	3.257,4	2.996,6
8	GUNAGRITUL EXPLOITATION COMPANY SRL	TIMIS	OLANDA	13.685,4	2.965,0	2.750,0
9	STERA CHEMICALS SRL	ILFOV	GERMANIA	13.439,3	2.937,2	2.701,6
10	IAMSAT MUNTENIA SA	MUN. BUCURESTI	GERMANIA	10.510,3	2.283,5	2.111,9
11	BAVARIA FOREST INVEST SRL	SIBIU	GERMANIA	6.703,8	1.445,9	1.347,4
12	DEGI MILLENNIUM TOWER SRL	MUN. BUCURESTI	GERMANIA	6.219,9	1.353,3	1.249,8
13	TELERENTA S.R.L.	ILFOV	CIPRU	6.027,1	1.311,4	1.211,1
14	BABOIA SOLAR PLANT S.R.L.	MUN. BUCURESTI	AUSTRIA	2.980,8	649,7	599,2
15	FUERDA SMARTTECH S.R.L.	BRASOV	GERMANIA	2.066,4	450,4	415,4
16	PULVER CHIMIA SRL	ILFOV	TURCIA	1.962,0	428,6	394,4
17	REMARKT MAGAZINE S.R.L.	MUN. BUCURESTI	CIPRU	1.492,8	325,2	300,0
18	AVINTO FINANCE IFN S.A.	MUN. BUCURESTI	LETONIA	1.491,0	324,4	299,6
19	BOBNET RO S.R.L.	ILFOV	CIPRU	1.482,3	319,7	297,9
20	MARGUN ROMANIA CLIMATECH S.R.L.	MUN. BUCURESTI	OLANDA	1.250,0	272,4	251,2
21	E.G.P. INTERNATIONAL INVESTMENTS SRL	ARGES	ITALIA	1.090,8	237,4	219,3
22	HELLENIQ RES ROMANIA S.R.L.	MUN. BUCURESTI	GRECIA	1.000,0	218,6	201,0
23	KZWO IMOB S.R.L.	SATU MARE	GERMANIA	735,6	159,8	147,8
24	LUXIA HOME S.R.L.	BRASOV	POLONIA	700,0	153,0	140,7
25	EDILBUCOVINA S.R.L.	TIMIS	ITALIA	588,2	128,5	118,2
26	MIMAS ROMANIA S.R.L.	MUN. BUCURESTI	OLANDA	500,0	108,8	100,5
27	VECTOR WIND EXPERT S.R.L.	MUN. BUCURESTI	DANEMARCA	500,0	108,4	100,5
28	FOOD VISION S.R.L.	ILFOV	CIPRU	494,1	107,9	99,3
29	UI ROMANIA S.R.L.	MUN. BUCURESTI	S.U.A.	460,0	99,8	92,4
30	TDS TRADERS COM S.R.L.	IASI	MOLDOVA	460,0	99,2	92,5
31	EOL SUD ENERGY S.R.L.	MUN. BUCURESTI	PORTUGALIA	420,0	91,5	84,4
32	GURA IALOMITEI SOLAR S.R.L.	MUN. BUCURESTI	PORTUGALIA	385,0	83,9	77,4
33	KARTIKA SHOES SRL	BIHOR	ITALIA	336,4	72,7	67,6
34	RAIFFEISEN BANK SA	MUN. BUCURESTI	AUSTRIA	300,0	64,7	60,3
35	CEF PELICANU S.R.L.	MUN. BUCURESTI	PORTUGALIA	280,0	61,0	56,3
36	GLOBALI S.R.L.	MUN. BUCURESTI	TURCIA	249,8	54,6	50,2
37	ROMANI GATE S.R.L.	MUN. BUCURESTI	TURCIA	250,0	54,5	50,2
38	GOLDENSTAR TRADING S.R.L.	MUN. BUCURESTI	TURCIA	250,0	54,5	50,2
39	HAWKEYE TRADING S.R.L.	MUN. BUCURESTI	TURCIA	250,0	54,5	50,2
40	RHINO TRADING S.R.L.	MUN. BUCURESTI	TURCIA	250,0	54,5	50,2

IUNIE

Nr.crt.	Societatea	Județul	Tara de rezidență a investitorului majoritar	Valoarea capitalului social subscris		
				Total exprimat în monedă națională	Total exprimat în echivalent valută	Total exprimat în echivalent valută
				mii Lei	mii USD	mii EURO
0	1	2	3	4	5	6
1	PPC-PUBLIC POWER CORPORATION ROMANIA S.A.	MUN. BUCURESTI	GRECIA	863.341,0	188.001,6	173.497,5
2	NOKIAN TYRES EUROPE OPERATIONS S.R.L.	MUN. BUCURESTI	FINLANDA	151.113,6	32.640,6	30.363,5
3	KAPRITZEL INVEST S.R.L.	TIMIS	AUSTRIA	133.856,5	28.808,6	26.896,1
4	ARBORE INTERNATIONAL SRL	MUN. BUCURESTI	SPANIA	72.150,6	15.798,9	14.499,7
5	HUNT OIL COMPANY OF ROMANIA SRL	MUN. BUCURESTI	S.U.A.	68.980,1	14.880,5	13.861,7
6	SCHURTER ELECTRONIC COMPONENTS SRL	ILFOV	ELVETIA	34.653,6	7.468,1	6.963,3
7	MEFA INDUSTRY SRL	DAMBOVITA	TURCIA	27.189,6	5.865,4	5.463,8
8	CEREHILLS S.R.L.	TIMIS	AUSTRIA	24.048,8	5.175,8	4.832,2
9	EDEKA IT ROMANIA S.R.L.	CLUJ	GERMANIA	18.214,0	3.980,6	3.661,0
10	COPELAND S.R.L.	CLUJ	GERMANIA	14.930,1	3.269,3	3.000,4
11	MEDTRONIC ROMANIA SRL	MUN. BUCURESTI	LUXEMBURG	15.000,0	3.232,5	3.013,9
12	ILS BALKAN S.R.L.	MUN. BUCURESTI	POLONIA	14.928,3	3.225,0	2.999,7
13	ACTION RETAIL ROMANIA S.R.L.	MUN. BUCURESTI	OLANDA	10.000,0	2.152,2	2.009,3
14	JUMO ROMANIA SRL	ARAD	AUSTRIA	8.957,9	1.934,7	1.800,0
15	PRODATA MOBILITY RO S.R.L.	ARGES	BELGIA	5.992,5	1.291,4	1.204,1
16	PUREFERT BALKANS S.R.L.	ILFOV	ELVETIA	4.701,5	1.029,5	944,8
17	ZINAN INVESTMENT GROUP SRL	IASI	MOLDOVA	4.174,8	897,5	838,9
18	SOILPLUS SRL	TIMIS	AUSTRIA	3.000,0	646,5	602,8
19	SULINA SHIPYARD SRL	MUN. BUCURESTI	LIBAN	2.753,8	591,5	553,3
20	EUROPEAN LIGHTING MANUFACTURER-ROMANIA S.R.L.	BRASOV	OLANDA	2.694,8	586,8	541,5
21	POULTRY INTEGRATION FARMS S.R.L.	SATU MARE	UNGARIA	2.000,0	429,4	401,8
22	AVIV RENEWABLE INVESTMENT S.R.L.	MUN. BUCURESTI	CIPRU	1.660,0	357,9	333,5
23	VBO INC S.R.L.	SALAJ	BELGIA	1.530,2	334,5	307,5
24	RESALTA ENERGY S.R.L.	MUN. BUCURESTI	SLOVENIA	1.493,0	321,7	300,0
25	SIRET SOLAR PLANT S.R.L.	MUN. BUCURESTI	AUSTRIA	1.282,4	280,8	257,7
26	EE PROJECT CO 2 S.R.L.	MUN. BUCURESTI	AUSTRIA	1.206,5	264,2	242,5
27	ANIB TECH SRL	MUN. BUCURESTI	ISRAEL	1.097,0	236,5	220,4
28	VELTIA LABS FOR LIFE ROMANIA S.R.L.	MUN. BUCURESTI	GRECIA	1.000,0	219,0	201,0
29	TORGSERVICE RETAIL S.R.L.	MUN. BUCURESTI	RUSIA	1.000,0	214,7	200,9
30	FERMA BOGATA S.R.L.	CLUJ	UNGARIA	794,5	170,7	159,6
31	PIMK RAIL S.R.L.	ILFOV	BULGARIA	500,0	109,5	100,5
32	NTR TECHNOLOGIES S.R.L.	MUN. BUCURESTI	INS.BERMUDE	465,8	100,0	93,6
33	RUHLAMAT AUTOMATION S.R.L.	BRASOV	CHINA	318,0	69,5	63,9
34	EUROPEAN LIGHTING MANUFACTURER-ROMANIA S.R.L.	BRASOV	GERMANIA	290,0	63,2	58,3
35	GURA SOLAR PLANT S.R.L.	MUN. BUCURESTI	AUSTRIA	226,4	49,6	45,5
36	WHITE LEADER S.R.L.	CONSTANTA	UCRAINA	185,0	39,9	37,2
37	DEVIN PHARMA S.R.L.	MUN. BUCURESTI	TURCIA	180,0	38,8	36,2
38	GRYPHON AIR S.R.L.	MUN. BUCURESTI	SPANIA	177,6	38,4	35,7
39	GRYPHON AIR S.R.L.	MUN. BUCURESTI	GEORGIA	170,7	36,9	34,3
40	HUZEUSZ S.C.E. CU RASPUNDERE LIMITATĂ	ARAD	UNGARIA	134,5	28,9	27,0

IULIE

Nr. crt.	Societatea	Județul	Tara de rezidență a investitorului majoritar	Valoarea capitalului social subscris		
				Total exprimat în monedă națională	Total exprimat în echivalent valută	Total exprimat în echivalent valută
				mii Lei	mii USD	mii EURO
0	1	2	3	4	5	6
1	MVM ENERGY ROMANIA S.A.	București	UNGARIA	48,188.0	10,455.4	9,681.7
2	ESPACE-SIGHISOARA SRL	București	BELGIA	33,403.8	7,220.3	6,711.5
3	NOKIAN TYRES EUROPE OPERATIONS S.R.	București	FINLANDA	31,286.4	6,788.3	6,285.9
4	SAM MILLS INTERNATIONAL S.A.	Satu Mare	DANEMARCA	24,895.8	5,483.2	5,011.1
5	ADVANTA SEEDS ROMANIA S.R.L.	București	MAREA BRITANIE	21,199.2	4,611.0	4,259.2
6	BARLINEK ROMÂNIA SA	Bacău	POLONIA	13,952.8	3,062.9	2,810.0
7	VGP PROIECTE INDUSTRIALE S.R.L.	București	BELGIA	7,488.4	1,644.0	1,506.7
8	SMART DIESEL SRL	Arad	GERMANIA	6,000.0	1,305.8	1,206.4
9	MASCHIO-GASPARD ROMANIA S.A.	Arad	ITALIA	5,556.5	1,195.9	1,116.4
10	LAYLA REAL ESTATE S.R.L.	București	GERMANIA	5,449.8	1,182.5	1,095.0
11	BANCA ROMÂNĂ DE CREDITE ȘI INVESTIȚII	București	MAREA BRITANIE	4,972.9	1,084.1	999.6
12	KAPPA RENEWABLES ROMANIA S.R.L.	București	FINLANDA	4,648.4	1,008.6	933.9
13	BEMCHIMMO ROMANIA SRL	Ilfov	BELGIA	4,478.5	983.1	901.9
14	FOOD VISION S.R.L.	Ilfov	CIPRU	3,992.0	876.4	803.2
15	INKI.TECH MOBILE S.R.L.	București	OLANDA	3,464.0	762.9	697.3
16	TAX REFUND SRL	București	GERMANIA	3,330.0	724.3	669.0
17	HOLLOWAY SOLAR S.R.L.	București	ELVETIA	3,220.0	706.9	647.9
18	SHAPE ROBOTICS ROMANIA S.R.L.	Ilfov	DANEMARCA	2,986.3	651.0	600.3
19	GET ENERGY TRADING S.R.L.	București	OLANDA	2,832.9	616.2	569.2
20	AMBAFLEX REAL ESTATE S.R.L.	Cluj	OLANDA	2,500.0	543.9	502.7
21	MAX BAU MATERIALE S.R.L.	Brașov	LUXEMBURG	2,488.0	541.2	499.9
22	PURE NAPA PROPERTIES S.R.L.	București	BELGIA	2,356.0	513.6	473.6
23	BOBNET RO S.R.L.	Ilfov	CIPRU	1,996.4	438.3	401.7
24	SAAT & SAAT S.R.L.	București	TURCIA	1,990.6	433.0	399.9
25	FUERDA SMARTTECH S.R.L.	Brașov	GERMANIA	1,968.0	427.0	395.4
26	ELECTROPRECIZIA-WAGNER CASTING S.A.	Brașov	ELVETIA	1,926.7	419.7	387.2
27	LIDER TEX SRL	București	OLANDA	1,741.6	379.4	350.0
28	AVIV RENEWABLE INVESTMENT S.R.L.	București	CIPRU	1,660.0	358.8	333.5
29	TECNITAL SRL	Prahova	POLONIA	1,633.5	357.5	328.4
30	AL DAHRA AGRICULTURE - ROMANIA SRL	București	EMIRATELE ARABE	1,000.0	216.2	200.9
31	AMARYNE BIOLABS S.R.L.	București	MOLDOVA	995.2	214.2	200.0
32	AUGSBURG INTERNATIONAL IMPEX SRL	București	ELVETIA	950.0	207.0	190.9
33	RSH INVEST S.R.L.	Bihor	UNGARIA	893.9	194.5	179.7
34	GURA SOLAR PLANT S.R.L.	București	AUSTRIA	804.3	177.1	161.9
35	REALCOM INVESTMENT AND	București	OLANDA	602.7	132.7	121.3
36	SD WORX S.R.L.	București	BELGIA	600.0	130.6	120.6
37	NOVA POSHTA GLOBAL RO S.R.L.	București	UCRAINA	485.0	105.6	97.5
38	VESTINDA S.R.L.	Ilfov	S.U.A.	462.9	99.6	93.0
39	RES INVEST SOUTH EAST EUROPE S.R.L.	Ilfov	BELGIA	406.8	89.0	81.8
40	DY SOLUTIONS RO S.R.L.	Ilfov	SINGAPORE	315.0	68.7	63.3

AUGUST

Nr. crt.	Societatea	Județul	Țara de rezidență a investitorului majoritar	Valoarea capitalului social subscris		
				Total exprimat în monedă națională	Total exprimat în echivalent valută	Total exprimat în echivalent valută
				mii Lei	mii USD	mii EURO
0	1	2	3	4	5	6
1	PPC-PUBLIC POWER CORPORATION	București	GRECIA	2,938,846.4	645,262.1	590,544.8
2	ANDREAS STIHL POWER TOOLS S.R.L.	Bihor	GERMANIA	200,000.0	43,912.6	40,188.9
3	SILOTRANS SRL	Constanța	CIPRU	78,762.7	17,295.7	15,826.3
4	GOGOSU SOLAR ENERGY S.R.L.	București	CEHIA	44,296.2	9,947.0	8,903.2
5	COMTIM ROMANIA S.R.L.	Timiș	OLANDA	39,181.0	8,598.9	7,873.4
6	INDUSTRIES YIELD SRL	Bacău	ITALIA	31,297.9	6,872.8	6,288.9
7	INFO QUEST TECHNOLOGIES ROMANIA S.R.	București	GRECIA	25,000.0	5,417.7	5,024.1
8	LINDNER SRL	Satu Mare	GERMANIA	22,889.6	5,023.5	4,599.6
9	URLEASCA WIND FARM S.R.L.	București	UNGARIA	9,954.0	2,157.1	2,000.4
10	ERB IT SHARED SERVICES S.A.	București	GRECIA	9,207.4	2,018.9	1,850.1
11	DEFACTO RETAIL SRL	București	TURCIA	7,465.2	1,676.4	1,500.5
12	ILS BALKAN S.R.L.	București	POLONIA	6,465.7	1,432.9	1,299.3
13	WATFORD SOLAR S.R.L.	București	ELVETIA	3,220.0	700.1	647.2
14	CM DELTA APPAREL ROMANIA S.A.	București	GRECIA	2,986.1	661.7	600.1
15	HESSMAIER SRL	București	TURCIA	2,486.8	545.6	499.7
16	DIAMOND PROMOVARE IMOB S.R.L.	Satu Mare	GERMANIA	2,416.7	530.7	485.6
17	TOPAGRAR SRL	Satu Mare	GERMANIA	1,990.4	447.0	400.1
18	MONTANA VERDE GRUP SRL	Ilfov	GRECIA	1,881.8	417.3	378.1
19	JIMMY KEY RO S.R.L.	București	TURCIA	1,746.1	382.8	350.9
20	ROREX PIPE S.R.L.	Ilfov	IRAN	1,591.2	355.3	319.7
21	BETWO REAL ESTATE S.R.L.	Brașov	BELGIA	1,491.0	333.7	299.6
22	STEVIA SERVICES SRL	București	GRECIA	1,448.8	325.2	291.1
23	PAKIRE POLYMERS S.R.L.	Ilfov	MAREA BRITANIE	1,200.0	268.0	241.1
24	EVINOX TECHNOLOGY HUB S.R.L.	Brașov	MAREA BRITANIE	1,000.0	216.7	201.0
25	AEOLIAN DEVELOPMENTS SRL	București	GRECIA	970.8	215.1	195.1
26	MUNCH RO S.R.L.	București	UNGARIA	497.7	111.1	100.0
27	FORESTIA PARK CAPITAL S.A.	Bihor	AUSTRIA	418.5	91.9	84.1
28	INDUSTRIES YIELD SRL	Bacău	GERMANIA	316.1	69.4	63.5
29	P & K COMPANY S.R.L.	Iași	MOLDOVA	248.0	55.7	49.8
30	AMANOS REST S.R.L.	Ilfov	EMIRATELE ARABE	250.0	55.4	50.2
31	EUROPE METAL CONSTRUCTION S.R.L.	Constanța	ISRAEL	250.0	54.9	50.2
32	S.G.C. STRATEGY GLOBAL CONSULTING	București	ITALIA	180.0	40.3	36.2
33	PROAGRI CROP PROTECTION ROMANIA S.R.	București	POLONIA	105.0	23.6	21.1
34	ELAWAN BUCHAREST RENEWABLE	București	SPANIA	99.0	22.0	19.9
35	CONPAT INTERNATIONAL S.A.	București	ITALIA	81.0	17.8	16.3
36	ACTIVE TRENDS S.R.L.	București	UCRAINA	50.0	11.2	10.0
37	AGRINICOLAS SRL	Iași	ELVETIA	49.8	11.2	10.0
38	LINKING JOB S.R.L.	Iași	ITALIA	49.8	10.9	10.0
39	EVOTEC RTG S.R.L.	Satu Mare	NORVEGIA	45.0	9.9	9.0
40	FREEDOM MASK SRL	București	I.VIRGINE BRIT.	45.0	9.9	9.0

SEPTEMBRIE

Nr. crt.	Societatea	Județul	Tara de rezidență a investitorului majoritar	Valoarea capitalului social subscris		
				Total exprimat în monedă națională	Total exprimat în echivalent valută	Total exprimat în echivalent valută
				mii Lei	mii USD	mii EURO
0	1	2	3	4	5	6
1	BAKER HUGHES ENERGY SERVICES	Prahova	INS.BERMUDE	168,300.0	37,815.1	33,823.7
2	PORSCHE LEASING ROMANIA IFN SA	Ifov	AUSTRIA	97,750.0	21,876.3	19,645.5
3	ILS BALKAN S.R.L.	București	POLONIA	83,113.7	18,571.8	16,708.9
4	JD AGRO COCORA SRL	Ialomița	DANEMARCA	49,639.8	10,993.0	9,979.5
5	DRM DRAXLMAIER ROMANIA SISTEME	Satu Mare	GERMANIA	30,000.0	6,699.0	6,031.2
6	ROMANIAN BUSINESS CONSULT S.R.L.	București	CIPRU	25,485.6	5,718.4	5,123.2
7	NIDEC MOTOR CORPORATION ROMANIA S.	Argeș	OLANDA	24,888.3	5,555.6	5,006.6
8	BANEASA REAL ESTATE S.R.L.	București	MALTA	21,922.2	4,897.7	4,408.4
9	OBERON EQUITY SRL	București	OLANDA	13,315.0	2,991.9	2,676.7
10	HERVIS SPORTS AND FASHION SRL	București	AUSTRIA	12,441.8	2,779.7	2,502.0
11	FALCON WIND S.R.L.	Constanța	CIPRU	6,600.0	1,473.8	1,326.9
12	HIGH-TECH SYSTEMS & SOFTWARE SRL	București	CIPRU	6,347.3	1,426.2	1,276.0
13	SANTIERUL NAVAL CONSTANTA SA	Constanța	INS.MARSHALL	4,781.9	1,068.9	961.3
14	POLUS REAL ESTATE SRL	Cluj	CIPRU	4,225.8	943.3	850.1
15	JR TELEORMAN S.R.L.	Ialomița	DANEMARCA	2,960.0	660.7	595.4
16	JR CONSTANTA S.R.L.	Ialomița	DANEMARCA	2,657.0	593.1	534.5
17	ICGM INTERNATIONAL CONSTRUCTION G.M.	București	ITALIA	2,589.8	573.5	520.6
18	VARROC ELECTRONICS ROMANIA S.R.L.	Timiș	OLANDA	2,488.3	555.6	500.2
19	GEGI HOME SERVICE SRL	București	ITALIA	2,433.0	545.2	489.0
20	SAMSUNG C&T CORPORATION ROMANIA S.	București	POLONIA	1,970.1	437.3	396.1
21	BAKER HUGHES ENERGY SERVICES	Prahova	OLANDA	1,700.0	382.0	341.7
22	MAX BAU MATERIALE S.R.L.	Brașov	LUXEMBURG	1,491.0	334.5	299.7
23	TEGEE INTERNATIONAL SRL	Ifov	AUSTRIA	1,245.0	279.0	250.2
24	BRAINOPS S.R.L.	Iași	GERMANIA	1,200.0	268.2	241.2
25	H.D. INTERNATIONAL GROUP S.R.L.	București	CHINA	915.8	204.6	184.2
26	P & K COMPANY S.R.L.	Iași	MOLDOVA	795.2	178.1	159.9
27	GRAND COMPOUND RESINS & PLASTIC	Brașov	TURCIA	747.0	167.8	150.1
28	PERLA CITY S.R.L.	București	TURCIA	350.0	77.5	70.4
29	VIA CORSO SRL	Sibiu	GERMANIA	345.0	76.6	69.4
30	FLY ONE AIRLINES S.R.L.	București	MOLDOVA	325.0	72.5	65.3
31	EPAC ENERGY STORAGE S.R.L.	Hunedoara	CHINA	287.0	63.8	57.7
32	SMC ROMANIA SRL	București	JAPONIA	247.7	55.7	49.8
33	ZHAN S.R.L.	București	RUSIA	249.0	55.3	50.1
34	PROJECT SERVICE STL ALPHA S.R.L.	București	MAREA BRITANIE	229.7	51.6	46.2
35	FARM ILINCA S.R.L.	Iași	ELVETIA	229.5	51.2	46.2
36	EPAC ENERGY STORAGE S.R.L.	Hunedoara	ANDORRA	194.0	43.2	39.0
37	AKINDRA TALENTS S.R.L.	Cluj	BELGIA	125.0	27.9	25.1
38	PROJECT SERVICE STL EPSILON S.R.L.	București	MAREA BRITANIE	100.4	22.5	20.2
39	PROJECT SERVICE STL KAPPA S.R.L.	București	MAREA BRITANIE	84.3	19.0	17.0
40	PROJECT SERVICE STL DELTA S.R.L.	București	MAREA BRITANIE	84.3	18.9	17.0

OCTOMBRIE

Nr. crt.	Societatea	Județul	Tara de rezidență a investitorului majoritar	Valoarea capitalului social subscris		
				Total exprimat în monedă națională	Total exprimat în echivalent valută	Total exprimat în echivalent valută
				mii Lei	mii USD	mii EURO
0	1	2	3	4	5	6
1	KRONOSPAN TRADING S.R.L.	Alba	CIPRU	1,058,834.5	230,858.9	212,942.4
2	SISECAM AUTOMOTIVE ROMANIA S.A.	Buzău	OLANDA	248,576.2	54,508.7	49,960.0
3	AFI TECH PARK S.R.L.	București	OLANDA	233,872.0	51,433.2	47,007.6
4	KONTRON SERVICES ROMANIA S.R.L.	București	AUSTRIA	75,293.0	16,575.2	15,128.2
5	TESLA ENERGY STORAGE S.R.L.	Ilfov	CEHIA	22,760.1	4,971.8	4,577.7
6	GOGOSU SOLAR ENERGY S.R.L.	București	CEHIA	17,972.2	3,952.5	3,612.4
7	DOW JONES SERVICES ROMANIA S.R.L.	București	MAREA BRITANIE	16,734.2	3,677.8	3,364.1
8	FUERDA SMARTECH S.R.L.	Brașov	GERMANIA	13,776.0	3,016.1	2,768.6
9	DUBHE ROMANIA S.R.L.	Ilfov	ITALIA	13,695.0	3,003.1	2,752.5
10	CORAL TRAVEL & TOURISM SERVICES S.R.	Ilfov	TURCIA	12,500.0	2,719.0	2,513.5
11	PMG BRASOV POWDER METAL SRL	Brașov	GERMANIA	12,229.6	2,692.3	2,457.2
12	AGRINOC SRL	Sibiu	GERMANIA	10,133.4	2,222.1	2,036.7
12	AGRINOC SRL	Sibiu	ELVETIA	10,133.4	2,222.1	2,036.7
14	BLIK ROMANIA S.A.	București	POLONIA	9,600.0	2,093.1	1,930.7
15	COUGAR CAPITAL SRL	București	OLANDA	8,677.2	1,924.6	1,743.7
16	LIGHT RENEWABLES S.R.L.	Dolj	OLANDA	7,253.7	1,581.5	1,458.8
17	FENGMEI NEW ENERGY AUTOMOTIVE	Brașov	CHINA	6,422.0	1,394.3	1,291.3
18	DADO CONSTRUCTII SRL	Timiș	ITALIA	5,356.3	1,176.7	1,076.4
19	BLACHOTRAPEZ SRL	Maramureș	POLONIA	4,974.1	1,096.2	999.6
20	BUTAN GAS ROMANIA S.R.L.	București	ITALIA	4,749.0	1,031.1	954.9
21	CWP MDA INVESTMENTS S.R.L.	București	LUXEMBURG	4,373.6	959.4	879.0
22	CERTINVEST SRL	Bihor	SUEDIA	4,400.0	957.1	884.8
23	RADRAMO POWER S.R.L.	Constanța	CIPRU	4,259.6	930.5	856.7
24	INFORM MEDIA PRESS SRL	Bihor	UNGARIA	3,192.7	694.5	642.0
25	LTP BALKAN S.R.L.	Botoșani	DANEMARCA	2,925.0	643.9	587.7
26	UNICOM WOOD PRODUCTION SA	Teleorman	MOLDOVA	2,599.6	571.3	522.6
27	ENEA SOFTWARE S.R.L.	București	SUEDIA	2,500.0	546.1	502.8
28	GREEN VALLEY RESORT MANAGEMENT &	Mureș	OLANDA	2,499.0	544.9	502.6
29	INTESA & PARTNERS SRL	Timiș	ITALIA	2,360.0	519.5	474.2
30	NUBIA ALGORITHM S.R.L.	Brașov	UCRAINA	2,239.2	493.5	450.0
31	SABO ROM SRL	Ilfov	GRECIA	1,987.6	431.7	399.5
32	FOOD VISION S.R.L.	Ilfov	CIPRU	1,486.6	329.4	298.7
33	BOBNET RO S.R.L.	Ilfov	CIPRU	1,486.6	324.8	299.0
34	IMOBILIARA 99 S.R.L.	Dolj	SAN MARINO	1,413.9	310.7	284.2
35	TREVES GIC S.R.L.	Argeș	FRANTA	1,421.4	310.5	285.9
36	CREDIMATIC NETWORK SRL	Ilfov	CIPRU	1,376.0	305.2	276.5
37	MORE.COM ONLINE SERVICES RO S.R.L.	București	GRECIA	1,100.0	241.9	221.1
38	BAYER CLEAN WATER S.R.L.	Harghita	UNGARIA	1,081.0	235.7	217.3
39	TIPO OFFSET SRL	Cluj	UNGARIA	1,066.6	231.7	214.4
40	BOB IOT ENTERPRISE S.R.L.	Argeș	CIPRU	991.1	219.6	199.2

NOIEMBRIE

Nr. crt.	Societatea	Județul	Tara de rezidență a investitorului majoritar	Valoarea capitalului social subscris		
				Total exprimat în monedă națională	Total exprimat în echivalent valută	Total exprimat în echivalent valută
				mii Lei	mii USD	mii EURO
0	1	2	3	4	5	6
1	JAEGGI INDUSTRIES SRL	Sibiu	ELVETIA	124,390.0	26,692.6	25,003.5
2	ROCKWOOL ROMANIA SRL	București	DANEMARCA	120,000.0	25,439.9	24,114.8
3	NOR REAL ESTATE SRL	București	BELGIA	60,000.0	12,680.4	12,056.4
4	ILS BALKAN S.R.L.	București	POLONIA	53,463.0	11,361.3	10,743.1
5	BELCHIM CROP PROTECTION ROMANIA SRL	București	BELGIA	48,112.3	10,193.5	9,667.1
6	INTERNATIONAL SOLAR ENERGY S.R.L.	București	SPANIA	40,000.0	8,378.4	8,038.7
7	E-VALUE INTERNATIONAL S.A.	București	OLANDA	28,599.4	6,044.2	5,746.8
8	DEPOMURES SA	Mureș	FRANTA	26,550.0	5,628.6	5,335.4
9	OTSO S.R.L.	București	AUSTRIA	21,686.3	4,696.2	4,359.1
10	TERRA AGRICULTURE LAND S.R.L.	Timiș	GERMANIA	19,905.6	4,207.7	3,999.9
11	STANLEYBET CAPITAL S.A.	București	MALTA	17,138.5	3,621.1	3,444.3
12	RRG ESTATE SRL	București	CIPRU	16,731.2	3,590.3	3,363.1
13	EUROPEAN FOOD INTERNATIONAL S.R.L.	Bihor	SUEDIA	13,552.2	2,864.1	2,723.2
14	AGRO PARAISO WEST S.R.L.	Timiș	OLANDA	12,356.6	2,697.1	2,483.9
15	LAZĂR REAL ESTATE S.R.L.	Argeș	GERMANIA	11,115.0	2,435.4	2,234.3
16	FASTENAL EUROPE RO SRL	Cluj	OLANDA	11,443.6	2,424.6	2,299.4
17	DANUBE SOLAR FIVE S.A.	București	LITUANIA	10,520.0	2,223.8	2,113.9
18	LUCE VERDE S.R.L.	Dolj	TURCIA	7,559.9	1,655.4	1,519.6
19	ROMEDU VISION S.R.L.	București	OLANDA	7,084.2	1,531.0	1,423.8
20	VERTICAL CONTENT S.R.L.	București	MALTA	7,073.5	1,501.5	1,421.3
21	CREDIT PLUS IMOBILIARE SRL	București	EMIRATELE ARABE	6,455.8	1,368.5	1,297.3
22	FOOD VISION S.R.L.	Ifov	CIPRU	4,929.1	1,047.5	990.5
23	R.POWER BUCUREȘTI S.R.L.	București	OLANDA	4,550.0	966.9	914.3
24	REX CONCEPTS PLK ROMANIA S.R.L.	București	LUXEMBURG	4,544.2	962.8	913.1
25	INDIAN CREEK SRL	București	SPANIA	4,059.4	865.9	815.7
26	RUD FLORIAN RIEGER SRL	Sibiu	GERMANIA	3,976.0	861.0	799.2
27	DMP PROVENCE SRL	București	FRANTA	3,900.0	854.5	784.0
28	KAPPA RENEWABLES ROMANIA S.R.L.	București	FINLANDA	3,670.2	793.2	737.6
29	P & K COMPANY S.R.L.	Iași	MOLDOVA	3,628.1	785.7	729.3
30	TANDAREI SOLAR S.R.L.	București	PORTUGALIA	3,500.0	766.9	703.5
31	ARTEMIS ITS SRL	București	GERMANIA	2,977.3	632.0	598.2
32	IUTECREDIT ROMANIA IFN S.A.	București	ESTONIA	2,733.5	577.7	549.3
33	BOBNET RO S.R.L.	Ifov	CIPRU	2,692.8	572.2	541.1
34	SUNPRO OILS S.R.L.	București	CIPRU	2,625.0	563.3	527.6
35	AGRO PARAISO FARMING S.R.L.	Timiș	OLANDA	2,487.9	543.0	500.1
36	DAMON INDUSTRIAL EUROPE SRL	Cluj	CHINA	2,549.6	538.8	512.3
37	AGRO PARAISO GROND SRL	Timiș	OLANDA	2,487.9	537.6	500.0
38	SLOBOZIA SOLAR PLANT S.R.L.	Ifov	OLANDA	2,412.8	510.0	484.8
39	TELERENTA S.R.L.	Ifov	CIPRU	2,227.5	488.1	447.8
40	GEMINI CAD SYSTEMS S.A.	Iași	FRANTA	2,250.0	475.4	452.2

DECEMBRIE

Nr. crt.	Societatea	Județul	Tara de rezidență a investitorului majoritar	Valoarea capitalului social subscris		
				Total exprimat în monedă națională	Total exprimat în echivalent valută	Total exprimat în echivalent valută
				mii Lei	mii USD	mii EURO
0	1	2	3	4	5	6
1	BRITISH - AMERICAN TOBACCO ROMANIA	Prahova	MAREA BRITANIE	506.760,6	106.918,3	101.851,2
2	UNITED ROMANIAN BREWERIES BEREPROD	București	ISRAEL	115.964,9	24.526,2	23.299,7
3	SOGEFI SUSPENSIONS EASTERN EUROPE S.R.	Bihor	FRANTA	115.457,1	24.361,6	23.198,1
4	WINNERS HOLDING INVESTMENTS S.R.L.	Cluj	CIPRU	110.621,1	23.323,0	22.231,4
5	MONSSON S.R.L.	Constanța	LUXEMBURG	69.675,2	14.543,5	14.001,1
6	RIVUS INVESTMENTS S.R.L.	Iași	OLANDA	61.192,5	12.895,7	12.298,5
7	LANTMANNEN UNIBAKE ROMANIA S.A.	Ilfov	SUEDIA	50.000,0	10.436,7	10.047,4
8	TERRA AGRICULTURE LAND S.R.L.	Timiș	GERMANIA	41.074,1	8.666,0	8.255,3
9	VANDEWIELE ROMÂNIA S.R.L.	Timiș	ITALIA	26.862,3	5.681,3	5.397,2
10	GLERUPS RO. SRL	Alba	DANEMARCA	24.881,0	5.197,5	5.000,3
11	INDUSTRIES YIELD SRL	Bacău	ITALIA	20.865,2	4.412,9	4.192,2
12	XXXLUTZ MOBILIER S.R.L.	Ilfov	AUSTRIA	19.880,0	4.210,4	3.999,3
13	BRINGO MAGAZIN SRL	București	FRANTA	19.902,4	4.207,1	3.999,0
14	GREEN FIELD MAGURELE S.R.L.	București	LUXEMBURG	14.800,4	3.130,2	2.973,7
15	UNLIMITAIL ROMANIA S.R.L.	București	FRANTA	12.360,8	2.607,9	2.484,3
16	SMART ID DYNAMICS SA	București	LUXEMBURG	12.058,0	2.542,3	2.423,3
17	MERCATOR MEDICAL SRL	Cluj	OLANDA	12.000,0	2.531,0	2.412,9
18	TIMBERLAND PROPRIETAR TEREN	București	LUXEMBURG	9.953,8	2.082,8	2.000,8
19	INFOPRESS GROUP SA	Harghita	OLANDA	9.946,3	2.081,2	1.999,3
20	SOLAR ENERGY INDUSTRY S.R.L.	București	SLOVACIA	9.350,0	1.988,0	1.878,5
21	SUPER EGGS SRL	Brăila	ITALIA	9.499,8	1.984,9	1.909,6
22	HERBAL THERAPY LABORATORIES S.R.L.	Botoșani	GERMANIA	8.411,4	1.774,1	1.691,4
23	LEANPAY IFN S.A.	București	MAREA BRITANIE	7.703,5	1.623,4	1.548,3
24	MONTEGO STAR S.R.L.	Cluj	MAREA BRITANIE	7.497,2	1.583,8	1.509,0
25	DEICHMANN LOGISTICĂ SRL	București	GERMANIA	7.500,0	1.567,1	1.507,6
26	ZINAN INVESTMENT GROUP SRL	Iași	MOLDOVA	6.679,7	1.397,7	1.342,7
27	SIRREM SRL	Satu Mare	ITALIA	6.365,7	1.355,0	1.280,4
28	LOFT TOWERS S.R.L.	București	MUNTENEGRU	6.325,0	1.337,0	1.270,9
29	EC ELECTRONICS MANUFACTURING SRL	Hunedoara	MAREA BRITANIE	6.204,0	1.296,0	1.246,8
30	TERASERV AGRO LTD SRL	Brăila	S.U.A.	6.002,5	1.266,4	1.206,4
31	ULTIMATE TRANSPORTATION EQUIPMENT S.	Dolj	AUSTRIA	5.898,0	1.245,9	1.187,1
32	GARDURI FRANCEZE S.R.L.	București	GERMANIA	5.139,1	1.073,5	1.032,8
33	RC MIERCUREA CIUC DEVELOPMENT S.R.L.	Argeș	CEHIA	3.981,0	843,1	800,9
34	GTS TELECOM SRL	București	OLANDA	3.872,5	819,0	778,1
35	NORM FASTENERS ROMANIA S.R.L.	Ilfov	TURCIA	3.479,0	739,7	699,0
36	DRISTOR KEBAP FACTORY SRL	București	TURCIA	3.500,0	732,4	703,5
37	TH TRUCKS S.R.L.	Cluj	BELGIA	3.290,0	690,4	661,1
38	GF CAPITAL&HOLDINGS S.R.L.	București	ISRAEL	2.866,5	604,8	576,1
39	ENERGIA VERDE STREJESTI S.A.	Olt	ITALIA	2.637,7	550,6	530,0
40	LEATHER & SHOE SRL	Sibiu	AUSTRIA	2.500,0	526,8	502,5
40	MASTER MARTINI ROMANIA S.R.L.	Timiș	ITALIA	2.500,0	526,8	502,5

TEHNOLOGIA INFORMAȚIILOR ȘI COMUNICAȚIILOR

ÎN ANUL 2024, PONDEREA GOSPODĂRIILOR CARE AU ACCES LA REȚEAUA DE INTERNET DE ACASĂ A FOST DE 88,6 %

- Din totalul gospodăriilor din România, 88,6% au acces la rețeaua de internet de acasă, în creștere cu 2,9 puncte procentuale față de anul anterior.
- Proporția persoanelor de 16-74 ani care au folosit vreodată internetul a fost de 94,7%, cu 2,2 puncte procentuale mai mult față de anul anterior.

Ponderea gospodăriilor conectate la internet, pe medii de rezidență, în anii 2023 și 2024

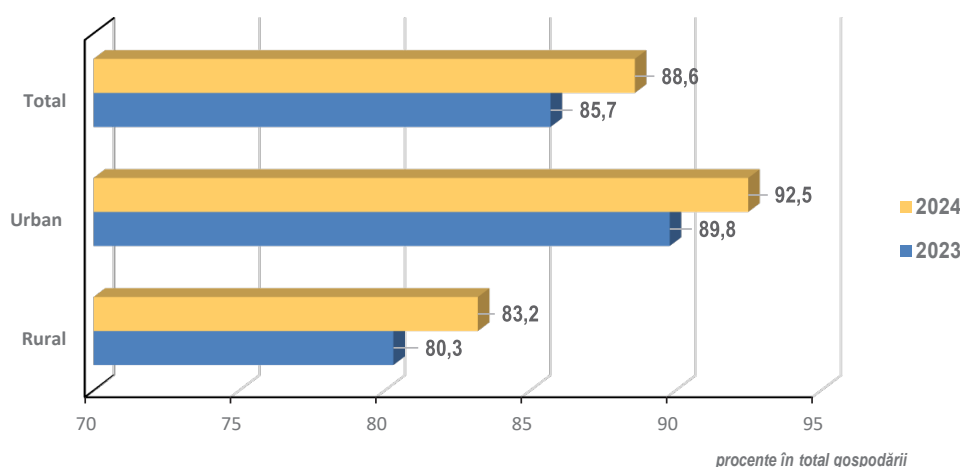

În anul 2024, din totalul gospodăriilor din România, 88,6% au acces la rețeaua de internet de acasă. În mediul urban, 92,5% dintre gospodării sunt conectate la internet, cu 9,3 puncte procentuale mai mult decât ponderea de 83,2% a gospodăriilor din mediul rural.

În profil teritorial, conectarea la internet a fost mai răspândită în cadrul gospodăriilor din regiunea București-Ilfov (95,2% gospodării au acces la internet de acasă), urmată de regiunile Vest (92,0%) și Nord-Vest (90,2%).

Cele mai mici ponderi ale gospodăriilor conectate la internet sunt înregistrate în regiunile Nord-Est (85,1%) și Sud-Est (85,2%).

Numărul de persoane din gospodării constituie un factor de influență important, în ceea ce privește conectarea la internet. Față de anul 2023, s-a constatat o creștere a ponderii gospodăriilor cu acces la internet în rândul gospodăriilor formate dintr-o singură persoană cu 4,8 puncte procentuale, a celor formate din două persoane cu 3,9 puncte procentuale, iar în rândul celor formate din 3 sau mai multe persoane cu 0,6 puncte procentuale.

Ponderea gospodăriilor cu acces la internet de acasă, după mărimea gospodăriei, în anii 2023 și 2024

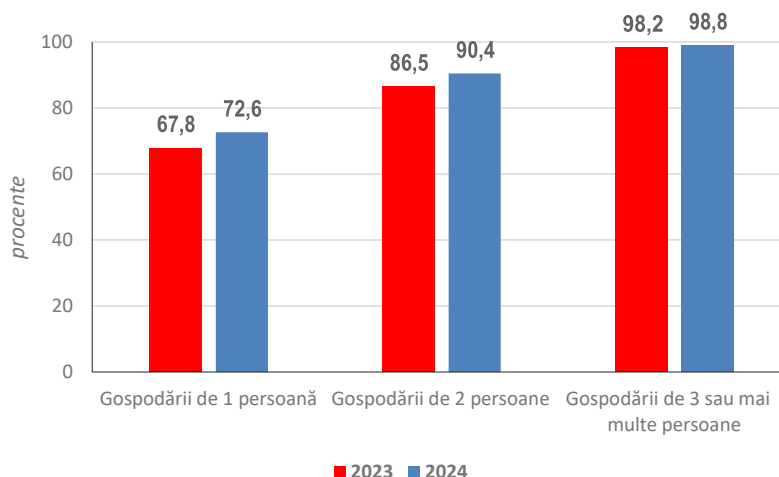

Din totalul persoanelor cu vârsta cuprinsă între 16 și 74 ani, ponderea persoanelor care utilizează sau au utilizat vreodată internetul a fost de 94,7%, în creștere cu 2,2 puncte procentuale față de anul 2023, din care 96,4% au utilizat internetul în ultimele 3 luni. După frecvența folosirii internetului, dintre persoanele de 16-74 ani care au utilizat internetul în ultimele 3 luni, 74,0% au folosit internetul de mai multe ori pe zi, iar 19,5% o dată pe zi

sau aproape în fiecare zi.

Pe regiuni de dezvoltare, cea mai mare pondere a persoanelor în vârstă de 16-74 ani care utilizează sau au utilizat vreodată internetul a fost de 97,7% în regiunea București-Ilfov, urmată de regiunea Nord-Vest cu 96,6% respectiv Vest cu 96,5%. La polul opus se află regiunea Sud-Est cu 92,2%.

Ponderea persoanelor în vârstă de 16-74 ani care utilizează sau au utilizat vreodată internetul, pe regiuni de dezvoltare, în anul 2024

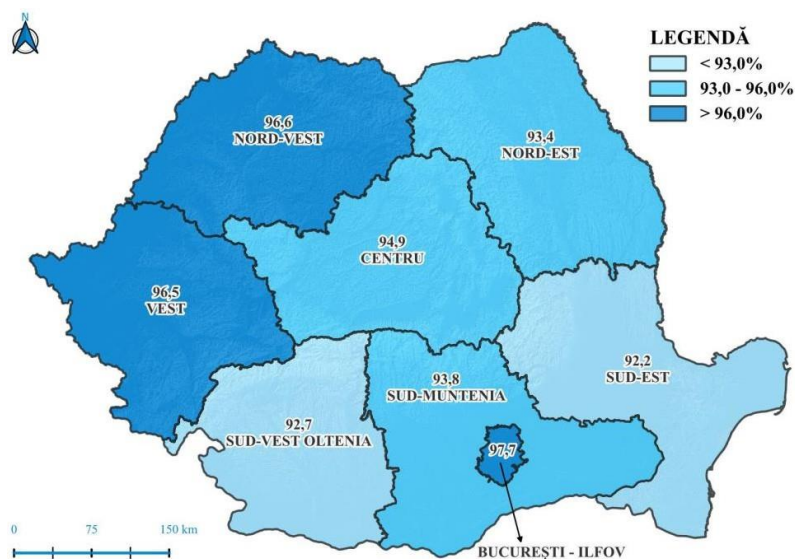

Structura persoanelor de 16-74 ani, după utilizarea internetului, pe grupe de vârstă, în anii 2023 și 2024

- procente -

Grupa de vârstă	Persoane care utilizează sau au utilizat vreodată internetul						Persoane care nu au utilizat internetul niciodată	
	Total		din care:					
			în ultimele 3 luni ¹		cu mai mult de 3 luni în urmă			
	2023	2024	2023	2024	2023	2024	2023	2024
16 - 34 ani	98,6	98,9	98,7	98,9	1,3	1,1	1,4	1,1
35 - 54 ani	97,3	98,0	97,3	96,8	2,7	3,2	2,7	2,0
55 - 74 ani	81,4	86,2	92,7	93,1	7,3	6,9	18,6	13,8

Ponderile persoanelor care utilizează internetul descresc odată cu înaintarea în vârstă. Astfel, în anul 2024, ponderea persoanelor care utilizează sau au utilizat vreodată internetul din grupa de

vârstă 16-34 ani a fost de 98,9%, în timp ce pentru grupa de vârstă cuprinsă între 55 și 74 ani a ajuns la 86,2%.

TRANSPORTUL PORTUAR DE MĂRFURI ȘI PASAGERI ÎN TRIMESTRUL IV ȘI ANUL 2024

Moduri de transport cu un semnificativ potențial de creștere, relativ ieftine și cu impact scăzut asupra mediului înconjurător, transporturile maritime și pe căi navigabile interioare sunt bine reprezentate și s-au dezvoltat datorită poziției geografice și caracteristicilor naturale ale României.

Infrastructura porturilor de la malul Mării Negre și de pe Dunărea maritimă permit ambararea navelor maritime în vederea încărcării și descărcării de mărfuri și facilitează transportul intermodal. Constanța South Container Terminal a adăugat de câțiva ani, portului Constanța, atributul de centru de distribuție a containerelor – lider în regiune. Transportul maritim de pasageri este constituit actualmente exclusiv din pasageri de croazieră.

Porturile de la Dunăre, Canalul Dunăre – Marea Neagră și Poarta Albă – Midia – Năvodari înlesnesc încărcările și descărcările de mărfuri transportate pe nave de navigație interioară.

Cele mai mari porturi, respectiv Constanța și Galați, înregistrează atât activitate de transport maritim, cât și activitate de transport pe căi navigabile interioare.

➤ **Evoluție mixtă a principalilor indicatori de transport maritim și transport pe căi navigabile interioare**

Mărfurile încărcate și descărcate în porturile în care sunt operate nave maritime au totalizat 59554 mii tone în anul 2024, iar în trimestrul IV 2024 au fost înregistrate 13685 mii tone. Transportul de containere a însumat 963 mii TEU la nivelul anului 2024 și 244 mii TEU în trimestrul IV 2024.

În transportul pe căi navigabile interioare au fost înregistrate 28354 mii tone, respectiv 12572 milioane tone-kilometri în anul 2024 și 6222 mii tone, respectiv 2818 milioane tone-kilometri în al patrulea trimestru al anului 2024.

Graficul nr. 1 **Evoluția indicatorilor de transport portuar maritim**

- mii tone -

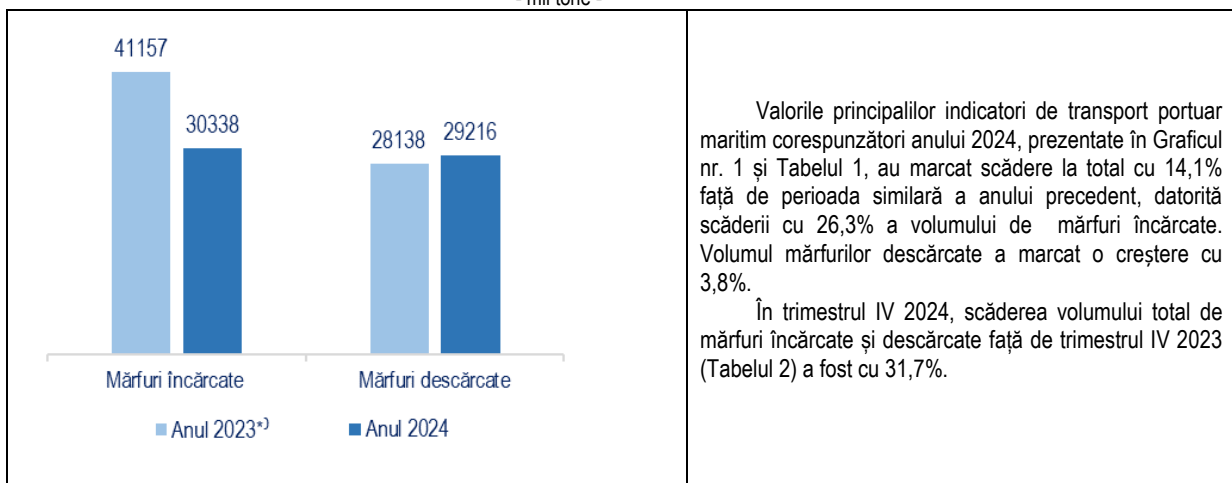

Graficul nr. 2 **Evoluția indicatorilor de transport pe căi navigabile interioare**

- mii tone -

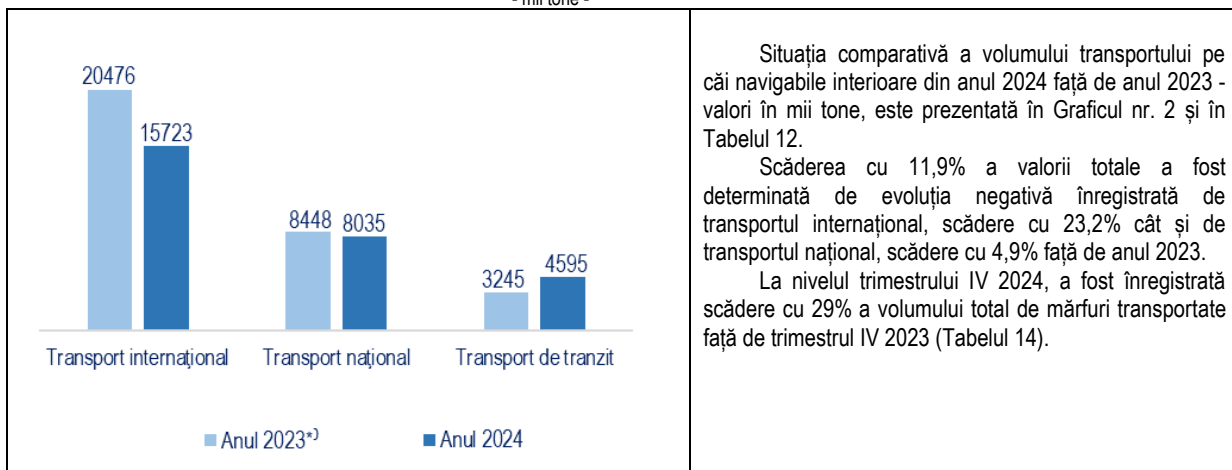

TRANSPORTUL PORTUAR MARITIM

Porturile în care a fost desfășurată cea mai intensă activitate în anul 2024 sunt: Constanța a continuat să joace un rol central, cu o pondere impresionantă de 96,7% din totalul activității portuare din țară, urmată de portul Galați, cu doar 2,2% (Tabelul 1). Această distribuție sugerează nu doar o dominanță clară a Portului Constanța în infrastructura de transport maritim din România, ci și o specificitate a fiecărui port în funcție de rolul lor în rețeaua logistică internațională și regională. În trimestrul IV al anului 2024, această tendință s-a menținut, cu o ușoară ajustare în pondere: Constanța a înregistrat 96,5%, iar Galați 2,3% (Tabelul 2).

A fost transportat cu preponderență **tipul de încărcătură Vrac solid**, după cum rezultă din Graficul nr. 3, și a însumat 30284 mii tone la nivelul anului 2024 și 6244 mii tone în trimestrul IV 2024 (Tabelele 3 și 4).

Graficul nr. 3 **Structura mărfurilor încărcate și descărcate - total, funcție de tipul de încărcătură**

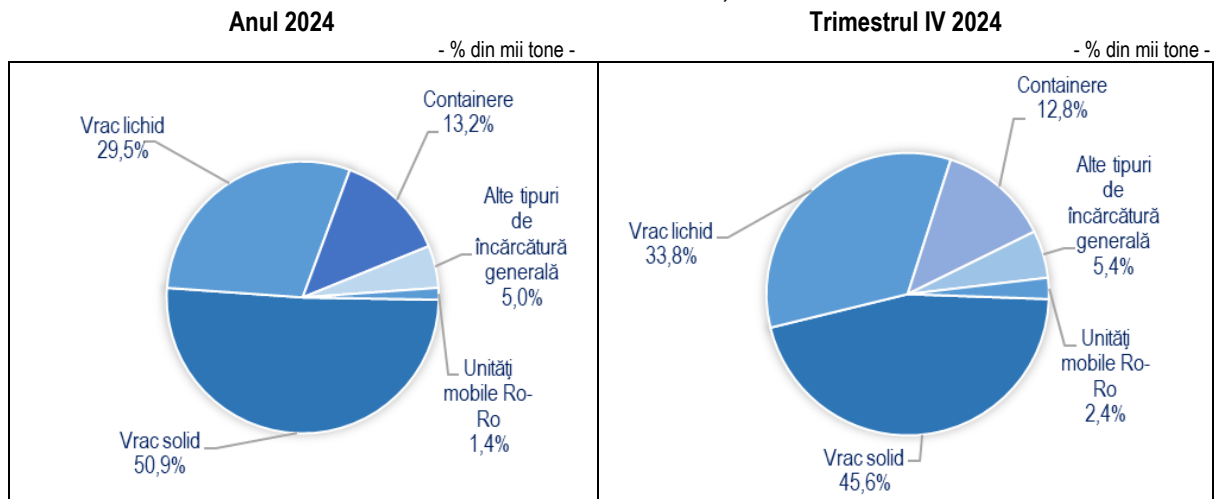

➤ **Mărfuri încărcate și descărcate în porturi din întreaga lume**

În anul 2024, cele mai însemnate cantități de mărfuri încărcate și descărcate au fost înregistrate în relație cu următorii **parteneri**: Turcia (10230 mii tone) și Egipt (4682 mii tone). Dintre Statele Membre ale Uniunii Europene cele mai mari cantități de mărfuri transportate au fost înregistrate în parteneriat cu Spania (3105 mii tone) și Grecia (2693 mii tone). În trimestrul IV 2024, ponderile cele mai semnificative au fost deținute de Turcia (2617 mii tone) și Egipt (1008 mii tone), iar dintre Statele Membre ale Uniunii Europene, cea mai mare pondere a fost deținută de Grecia (768 mii tone).

Graficul nr. 4 reflectă structura, iar în Tabelele 5 și 6 sunt prezentate valorile volumelor de mărfuri încărcate și descărcate, funcție de partenerii de proveniență și destinație a mărfurilor și tipurile de mărfuri NST 2007.

Graficul nr. 4 **Structura mărfurilor încărcate și descărcate, funcție de ponderile partenerilor**

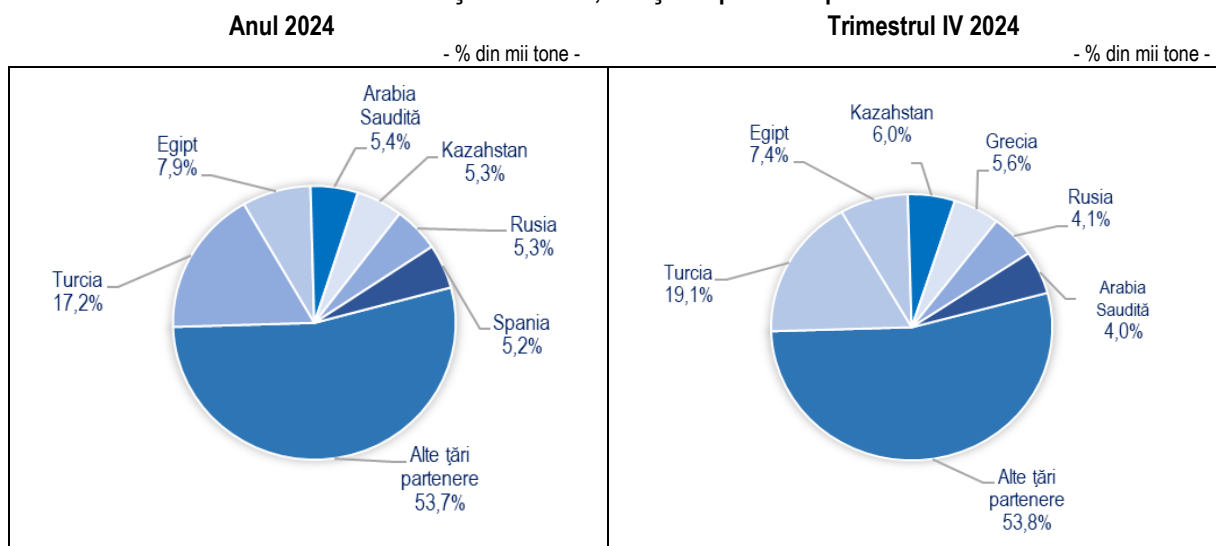

La nivelul anului 2024 cele mai însemnate cantități de mărfuri încărcate, conform clasificării **NST 2007** (Tabelul 10), au fost: *Produse agricole, din vânătoare și silvicultură; pește și alte produse din pescuit* în proporție de 65,4%. În ceea ce privește descărcările, ponderea cea mai mare a fost deținută de *Cărbune și lignit, țiței și gaze naturale*, respectiv 33,0%. În trimestrul IV 2024 au fost încărcate cantități mai însemnate din: *Produse agricole, din vânătoare și silvicultură; pește și alte produse din pescuit* în proporție de 60,3% și descărcate *Cărbune și lignit, țiței și gaze naturale*, 36,2%.

În portul Constanța, cele mai însemnate cantități de mărfuri încărcate în anul 2024, au fost: *Produse agricole, din vânătoare și silvicultură; pește și alte produse din pescuit* în proporție de 66,4%. Dintre mărfurile descărcate, ponderea cea mai însemnată a

fost deținută de *Cărbune și lignit, țigăi și gaze naturale*, în proporție de 33,8% (Tabelul 9). În trimestrul IV 2024, pentru mărfuri încărcate, cea mai însemnată pondere a fost înregistrată de: *Produse agricole, din vânătoare și silvicultură; pește și alte produse din pescuit* în proporție de 60,7%, iar dintre mărfurile descărcate, ponderea cea mai însemnată a fost deținută de *Cărbune și lignit, țigăi și gaze naturale*, în proporție de 36,5%.

În context European, datele statistice publicate de către Comisia Europeană - Eurostat, la nivelul anului 2023, prezintă România pe locul al șaptelea între Statele Membre ale Uniunii Europene care, conform legislației, raportează date privind transportul portuar maritim (Graficul nr. 5).

Graficul nr. 5 **Mărfuri încărcate și descărcate în transport maritim, în principalele porturi din Statele Membre ale Uniunii Europene, anul 2023**

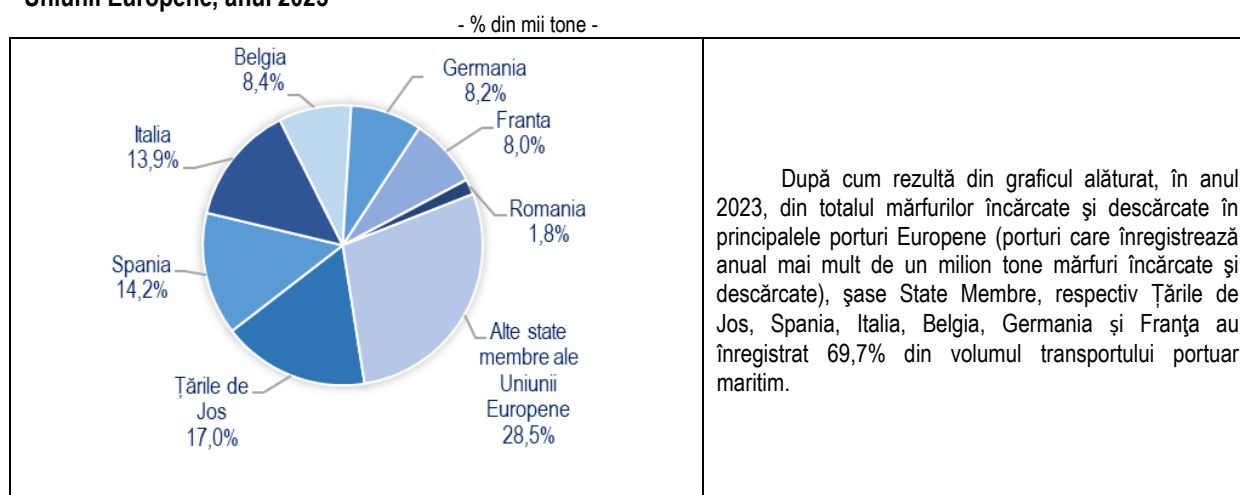

Sursa : Comisia Europeană – Eurostat, Baza de date

TRANSPORTUL PE CĂI NAVIGABILE INTERIOARE

Porturile în care au fost înregistrate cele mai mari cantități de mărfuri (valori în mii tone) au fost: Constanța, cu o pondere de 60,1% și Galați, cu o pondere de 11,2%, la nivelul anului 2024, iar la nivelul trimestrului IV 2024, Constanța, cu o pondere de 55,5% și Galați, cu 11,6% (Tabelele 12 și 14).

În ceea ce privește volumul transportului în mii tone-kilometri, cele mai însemnate ponderi au fost deținute de Constanța, cu 67,4% la nivelul anului 2024 și, respectiv, de 64,2% la nivelul trimestrului IV 2024 și Galați, cu ponderi de 16,9% în anul 2024 și, respectiv, 17,6% în trimestrul IV 2024 (Tabelele 24 și 26).

➤ Ucraina – cele mai însemnate ponderi în transportul internațional pe căi navigabile interioare

În anul 2024, mărfurile înregistrate în transport internațional pe căi navigabile interioare, care au avut ca destinație sau au provenit din State Membre ale Uniunii Europene, au înregistrat o pondere de 24,0%, în creștere față de perioada similară a anului precedent. În trimestrul IV 2024, ponderea acestora a fost de 27,1%.

După cum reiese din Graficul nr. 6 și Tabelul 16, Ucraina a deținut cea mai mare pondere ca origine și destinație a mărfurilor transportate în anul 2024, cu un nivel de 5676 mii tone.

Graficul nr. 6 **Structura mărfurilor înregistrate în transport internațional, funcție de ponderile partenerilor**
Anul 2024 Trimestrul IV 2024

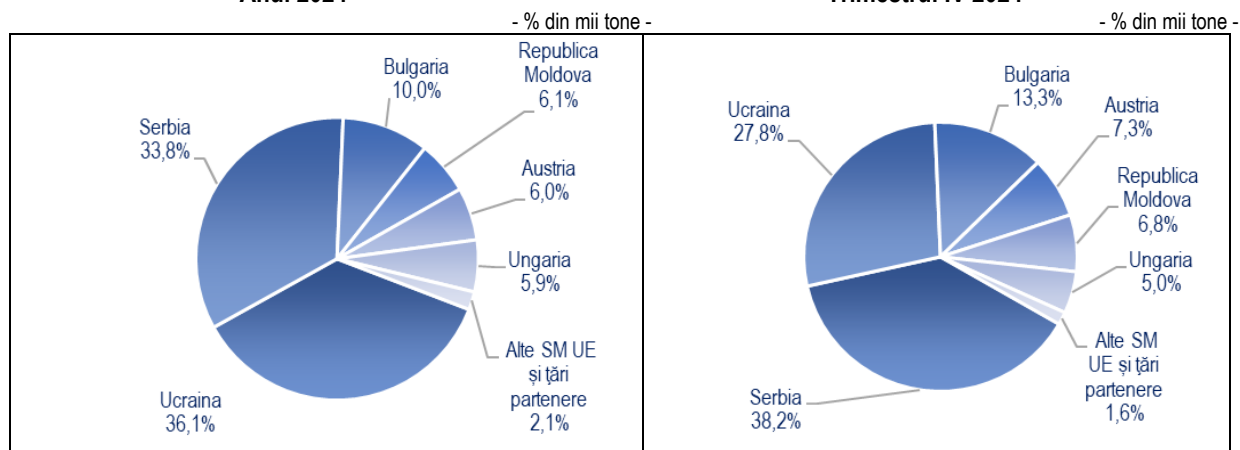

Tabelele 21 și 22 prezintă structura transportului pe căi navigabile interioare, funcție de **tipurile de mărfuri** transportate – conform clasificării **NST 2007**, în perioadele de referință. Tipul de mărfuri pentru care au fost înregistrate cele mai însemnate cantități în transport internațional pe căi navigabile interioare în anul 2024 a fost *Produce agricole, din vânătoare și silvicultură; pește și alte produse din pescuit*, în proporție de 41,6% și de 36,3% în trimestrul IV 2024.

În transport național pe căi navigabile interioare au fost înregistrate cu preponderență *Produce agricole, din vânătoare și silvicultură; pește și alte produse din pescuit*, în proporție de 54,3% în anul 2024 și 49,8% în trimestrul IV 2024.

Volumul mărfurilor transportate pe căi navigabile interioare, exprimat în tone-kilometri, pentru porturile care au înregistrat cele mai însemnate valori ale indicatorului în decursul perioadei de cercetare, este reflectată de Graficul nr. 7 și Tabelele 24 și 26.

Graficul nr. 7 **Structura transportului portuar pe căi navigabile interioare**

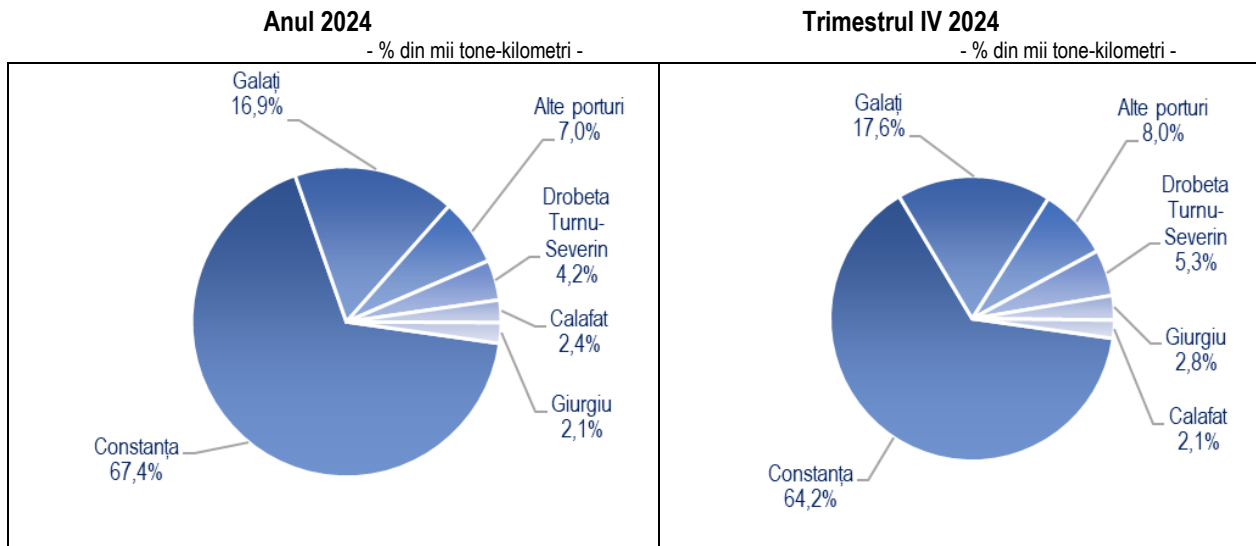

Datele statistice publicate de către Comisia Europeană – Eurostat, prezintă România pe locul al treilea (valori în milioane tone-kilometri) la nivelul anului 2023, între Statele Membre care conform legislației, raportează date statistice privind transportul pe căi navigabile interioare (Graficul nr. 8). Din punctul de vedere al indicatorului tone transportate, la nivelul anului 2023, România se poziționează pe locul al cincilea în ierarhie, în total mărfuri transportate raportate de către fiecare Stat Membru raportor.

Graficul nr. 8 **Transport pe căi navigabile interioare în Statele Membre ale Uniunii Europene, în anul 2023**

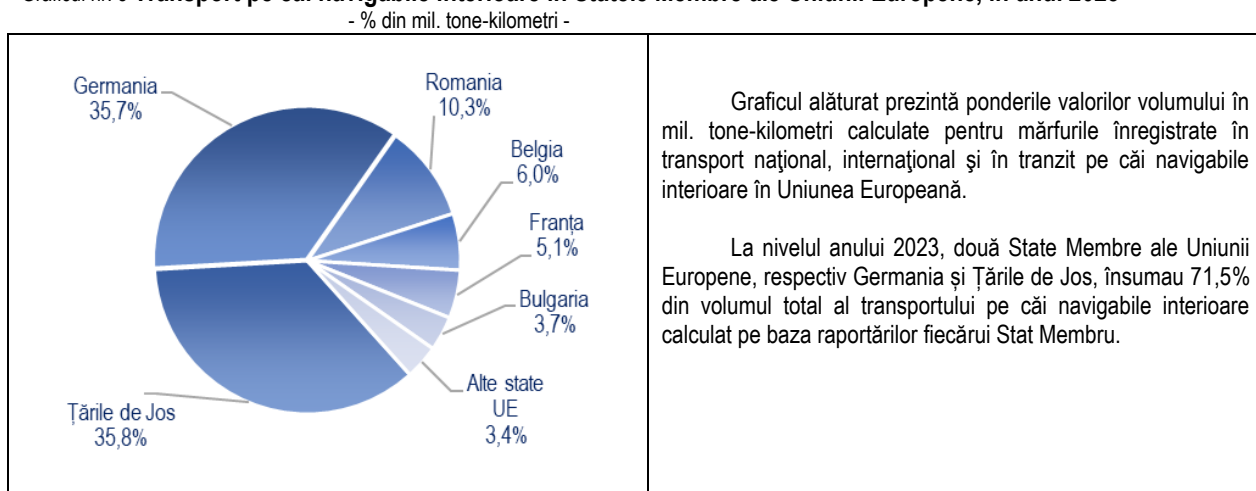

Sursa: Comisia Europeană – Eurostat, Baza de date

1. TRANSPORTUL PORTUAR MARITIM DE MĂRFURI, ÎN ANUL 2024

- mii tone -

Port	Realizat anul 2024	- % - față de anul 2023 ¹⁾²⁾	din coloana 1:							
			Mărfuri încărcate				Mărfuri descărcate			
			Intra UE	Extra UE	Total	%	Intra UE	Extra UE	Total	%
A	1	2	3	4	5	6	7	8	9	10
TOTAL	59554	85,9	7738	22600	30338	50,9	3506	25710	29216	49,1
din total:										
Transport național	2	7,4	2	-	2	100,0	-	-	-	-
CONSTANȚA	57617	85,7	7532	21987	29519	51,2	3220	24878	28098	48,8
GALAȚI	1296	88,2	160	526	686	53,0	105	504	610	47,0
MANGALIA	358	106,3	-	10	10	2,9	105	242	348	97,1
BRĂILA	134	84,3	31	43	74	54,9	-	60	60	45,1
MEDGIDIA	127	123,9	13	14	27	21,2	76	25	100	78,8
BASARABI	22	de 5,0 ori	3	19	22	100,0	-	-	-	-

¹⁾ Procente calculate din valori exprimate în "tone"²⁾ Evoluția în procente este calculată funcție de datele din perioadele similare ale anului 2023, rectificate față de cele publicate anterior.

2. TRANSPORTUL PORTUAR MARITIM DE MĂRFURI, ÎN TRIMESTRUL IV 2024

- mii tone -

Port	Realizat trimestrul IV 2024	- % - față de trimestrul IV 2023 ¹⁾²⁾	din coloana 1:							
			Mărfuri încărcate				Mărfuri descărcate			
			Intra UE	Extra UE	Total	%	Intra UE	Extra UE	Total	%
A	1	2	3	4	5	6	7	8	9	10
TOTAL	13685	68,3	1155	4831	5986	43,7	951	6748	7699	56,3
din total:										
CONSTANȚA	13208	67,6	1088	4647	5734	43,4	897	6577	7474	56,6
GALAȚI	316	95,6	52	138	191	60,3	22	104	126	39,7
MANGALIA	75	82,0	-	-	-	-	17	57	75	100,0
BRĂILA	57	119,6	13	40	52	91,3	-	5	5	8,7
MEDGIDIA	24	119,6	3	2	5	20,1	14	5	19	79,9
BASARABI	4	87,3	-	4	4	100,0	-	-	-	-

¹⁾ Procente calculate din valori exprimate în "tone"²⁾ Evoluția în procente este calculată funcție de datele din perioadele similare ale anului 2023, rectificate față de cele publicate anterior.

**3. TRANSPORTUL PORTUAR MARITIM PE TIPURI DE ÎNCĂRCĂTURĂ, NAȚIONALITATEA NAVEI
ȘI ȚĂRI DE DESCĂRCARE ȘI ÎNCĂRCARE, ÎN ANUL 2024**

Tip de încărcătură	TOTAL	Încărcătură vrac		Containere	Încărcătură în unități mobile Ro-Ro		Alte tipuri de încărcătură generală
		Lichid	Solid		Auto-propulsate	Fără propulsie proprie	
TOTAL	59554	17576	30284	7861	838	-	2995
Mărfuri încărcate - total	30338	2781	22599	3553	515	-	890
- în nave sub pavilion al altor SM UE	5358	1184	2810	1146	126	-	91
- în nave sub alt pavilion	24980	1597	19788	2407	389	-	799
după țara de descărcare							
State Membre ale Uniunii Europene	7738	1040	5635	808	119	-	136
România	2	2	-	-	-	-	-
Spania	2671	190	2322	95	61	-	3
Țările de Jos	861	84	777	-	-	-	-
Grecia	732	45	276	303	-	-	109
Portugalia	694	10	660	-	11	-	12
Italia	598	185	312	101	-	-	1
Franța	474	14	412	-	46	-	2
Bulgaria	436	423	4	0	-	-	9
Belgia	436	26	410	-	-	-	-
Malta	341	15	17	308	0	-	-
Germania	318	-	318	-	-	-	-
Alte State Membre ale Uniunii Europene	174	47	127	0	0	-	0
Alte țări partenere	22600	1742	16963	2745	396	-	755
Turcia	3691	265	1994	1157	173	-	101
Arabia Saudită	2400	19	2353	13	15	-	0
Egipt	2352	24	1388	871	4	-	65
Republica Coreea	1447	-	1447	0	-	-	0
Iordania	1230	-	1201	-	29	-	-
Maroc	1061	89	706	250	16	-	-
Algeria	1013	6	1005	0	2	-	-
Iran	617	-	616	0	-	-	-
Statele Unite ale Americii	612	33	99	-	-	-	480
India	453	396	56	-	-	-	1
Alte state din Europa și Orientul Mijlociu ¹⁾	2932	782	1620	311	149	-	70
Alte state din Asia și Australia	2835	36	2656	141	0	-	2
Alte state din Africa	1813	92	1708	0	7	-	6
Alte state din America	145	-	116	-	0	-	29
Necunoscută	0	-	0	0	-	-	-
Mărfuri descărcate - total	29216	14795	7685	4308	324	-	2105
- din nave sub pavilion al altor SM UE	6930	5026	762	1047	36	-	59
- din nave sub alt pavilion	22286	9769	6923	3261	287	-	2046
după țara de încărcare							
State Membre ale Uniunii Europene	3506	1736	430	934	10	-	396
Grecia	1961	935	235	691	0	-	101
Spania	434	183	91	57	9	-	93
Malta	404	220	-	183	-	-	2
Italia	364	183	14	1	-	-	167
Bulgaria	159	154	1	2	0	-	0
Franța	47	42	-	-	0	-	4
Germania	29	-	16	-	-	-	13
Finlanda	21	-	21	-	-	-	-
Alte State Membre ale Uniunii Europene	87	18	53	0	-	-	17
Alte țări partenere	25710	13059	7254	3374	314	-	1708
Turcia	6539	2571	1485	1079	192	-	1212
Kazahstan	3178	3123	55	-	-	-	-
Rusia	3103	2021	999	0	-	-	82
Egipt	2330	367	622	1199	-	-	142
Israel	1032	587	-	445	-	-	0
Arabia Saudită	826	826	-	-	-	-	-
Siria	693	-	693	-	-	-	-
Indonezia	524	-	524	-	-	-	-
China	511	17	260	128	1	-	105
Georgia	376	90	185	6	94	-	1
Alte state din Europa și Orientul Mijlociu	2307	1745	311	244	0	-	7
Alte state din Africa	2158	801	1193	101	26	-	36
Alte state din America	1103	364	737	-	-	-	2
Alte state din Asia și Australia	942	545	190	85	0	-	122
Necunoscută	90	2	-	88	-	-	-

¹⁾ include Rusia: 57 mii tone; "0" - sub 0,5 mii tone

**4. TRANSPORTUL PORTUAR MARITIM PE TIPURI DE ÎNCĂRCĂTURĂ, NAȚIONALITATEA NAVEI
ȘI ȚĂRI DE DESCĂRCARE ȘI ÎNCĂRCARE, ÎN TRIMESTRUL IV 2024**

Tip de încărcătură	TOTAL	- mii tone -					
		Încărcătură vrac		Containere	Încărcătură în unități mobile Ro-Ro		Alte tipuri de încărcătură generală
		Lichid	Solid		Auto-propulsate	Fără propulsie proprie	
A	1=2+...+7	2	3	4	5	6	7
TOTAL	13685	4619	6244	1746	331	-	745
Mărfuri încărcate - total	5986	633	4227	723	184	-	219
- în nave sub pavilion al altor SM UE	1100	261	610	185	39	-	6
- în nave sub alt pavilion	4886	372	3617	538	145	-	214
după țara de descărcare							
State Membre ale Uniunii Europene	1155	111	826	161	35	-	22
Spania	220	13	167	20	20	-	-
Grecia	213	25	98	73	-	-	17
Portugalia	202	-	194	-	3	-	5
Țările de Jos	192	44	148	-	-	-	-
Franța	126	-	114	-	12	-	0
Italia	120	24	78	19	-	-	-
Malta	53	-	3	49	0	-	-
Alte State Membre ale Uniunii Europene	29	5	24	-	0	-	-
Alte țări partenere	4831	522	3401	562	149	-	198
Turcia	1027	81	586	237	93	-	31
Arabia Saudită	352	-	350	-	2	-	-
Egipt	350	-	146	191	1	-	13
Algeria	302	-	302	-	-	-	-
Maroc	169	35	57	71	6	-	-
Statele Unite ale Americii	165	33	21	-	-	-	111
Iordania	73	-	66	-	7	-	-
India	26	26	-	-	-	-	-
Republica Coreea	10	-	10	-	-	-	-
Alte state din Europa și Orientul Mijlociu ¹⁾	962	308	539	64	37	-	13
Alte state din Africa	764	39	722	-	2	-	1
Alte state din Asia și Australia	579	-	579	0	-	-	-
Alte state din America	52	-	23	-	-	-	29
Mărfuri descărcate - total	7699	3986	2017	1023	147	-	526
- din nave sub pavilion al altor SM UE	2203	1784	162	228	11	-	18
- din nave sub alt pavilion	5496	2202	1855	795	136	-	508
după țara de încărcare							
State Membre ale Uniunii Europene	951	460	99	286	4	-	104
Grecia	555	282	39	225	-	-	9
Malta	175	128	-	47	-	-	-
Italia	98	35	4	0	-	-	59
Spania	51	5	7	12	3	-	23
Franța	15	11	-	-	0	-	4
Bulgaria	2	-	1	1	-	-	0
Germania	0	-	-	-	-	-	0
Alte State Membre ale Uniunii Europene	55	-	47	-	-	-	8
Alte țări partenere	6748	3526	1918	738	143	-	422
Turcia	1590	646	347	229	109	-	258
Kazahstan	814	814	-	-	-	-	-
Egipt	658	68	220	313	-	-	58
Rusia	556	426	129	-	-	-	-
Israel	306	212	-	94	-	-	-
China	257	-	180	-	0	-	77
Indonezia	236	-	236	-	-	-	-
Arabia Saudită	196	196	-	-	-	-	-
Siria	147	-	147	-	-	-	-
Georgia	92	18	44	1	28	-	-
Alte state din Africa	629	303	288	27	6	-	5
Alte state din Europa și Orientul Mijlociu	600	503	69	28	-	-	-
Alte state din America	394	162	233	-	-	-	-
Alte state din Asia și Australia	237	174	26	11	0	-	25
Necunoscută	35	2	-	33	-	-	-

¹⁾ include Rusia: 5 mii tone; "0" - sub 0,5 mii tone

5. TRANSPORTUL PORTUAR MARITIM PE TIPURI DE MĂRFURI NST 2007
ȘI ȚĂRI DE DESCĂRCARE ȘI ÎNCĂRCARE, ÎN ANUL 2024

Țări partenere	TOTAL	din total, pe tipuri de mărfuri,									
		01	02	03	04	05	06	07	08	09	10
A	1=2+...+21	2	3	4	5	6	7	8	9	10	11
TOTAL	59554	20580	10373	2474	1009	20	177	7408	3943	1729	2613
Mărfuri încărcate - total	30338	19843	725	789	810	0	86	1390	431	612	690
pe țări de descărcare											
State Membre ale Uniunii Europene	7738	4502	498	334	223	-	12	329	130	602	124
România	2	-	2	-	-	-	-	-	-	-	-
Spania	2671	1794	16	-	159	-	-	24	13	506	3
Țările de Jos	861	702	-	75	7	-	-	71	6	-	-
Grecia	732	186	-	-	-	-	-	34	50	-	112
Portugalia	694	660	-	-	-	-	12	10	-	-	-
Italia	598	174	28	-	35	-	-	102	59	96	-
Franța	474	406	-	-	20	-	-	-	-	-	-
Bulgaria	436	-	420	-	3	-	-	-	-	-	9
Belgia	436	410	-	-	-	-	-	26	-	-	-
Malta	341	17	-	-	0	-	0	15	-	-	-
Germania	318	79	-	239	-	-	-	-	-	-	-
Alte State Membre ale Uniunii Europene	174	74	33	20	-	-	-	47	-	-	-
Alte țări partenere	22600	15341	227	455	586	0	74	1061	302	10	566
Turcia	3691	905	12	119	65	0	0	152	116	10	109
Arabia Saudită	2400	2368	-	-	19	-	-	-	-	-	-
Egipt	2352	1383	-	-	-	-	13	24	18	-	13
Republica Coreea	1447	1437	-	10	-	-	-	-	-	-	-
Iordania	1230	1230	-	-	-	-	-	-	-	-	-
Maroc	1061	683	-	-	45	-	-	35	38	-	-
Algeria	1013	1007	-	-	6	-	-	-	-	-	-
Iran	617	616	-	-	-	-	-	-	-	-	-
Statele Unite ale Americii	612	48	-	93	-	-	58	-	-	-	413
India	453	56	-	-	375	-	-	20	-	-	-
Alte state din Europa și Orientul Mijlociu ¹⁾	2932	1498	73	-	4	-	-	768	130	0	-
Alte state din Asia și Australia	2835	2376	142	138	36	-	-	-	-	-	2
Alte state din Africa	1813	1713	-	-	35	-	3	60	-	-	-
Alte state din America	145	22	-	94	-	-	-	-	-	-	29
Necunoscută	0	-	-	-	-	-	-	-	-	-	-
Mărfuri descărcate - total	29216	737	9648	1685	199	20	91	6019	3512	1116	1924
pe țări de încărcare											
State Membre ale Uniunii Europene	3506	49	303	131	34	15	83	1539	218	157	259
Grecia	1961	11	37	115	24	14	5	895	163	138	52
Spania	434	0	154	0	4	1	43	87	18	12	54
Malta	404	22	58	4	5	1	0	162	5	6	7
Italia	364	-	8	-	-	-	31	181	4	-	137
Bulgaria	159	-	-	-	1	-	-	154	0	1	-
Franța	47	-	-	-	-	-	-	42	-	-	4
Germania	29	16	-	13	-	-	-	-	-	-	0
Finlanda	21	-	-	-	-	-	-	-	21	-	-
Alte State Membre ale Uniunii Europene	87	-	47	-	0	-	4	18	6	-	5
Alte țări partenere	25710	688	9345	1554	166	5	8	4480	3294	959	1665
Turcia	6539	25	1065	401	15	4	2	1502	210	854	1226
Kazahstan	3178	-	3163	-	-	-	-	-	15	-	-
Rusia	3103	4	1938	-	-	-	-	47	1032	0	82
Egipt	2330	6	69	129	-	-	-	294	461	30	142
Israel	1032	-	-	-	0	-	-	587	-	-	-
Arabia Saudită	826	-	-	-	-	-	-	826	-	-	-
Siria	693	-	-	-	-	-	-	-	693	-	-
Indonezia	524	-	400	-	-	-	-	125	-	-	-
China	511	-	0	1	17	-	-	54	205	0	59
Georgia	376	-	-	-	1	-	-	83	191	1	0
Alte state din Europa și Orientul Mijlociu	2307	160	1566	53	125	-	0	108	72	-	6
Alte state din Africa	2158	1	710	895	4	0	2	114	274	6	40
Alte state din America	1103	491	317	52	-	-	-	236	5	-	2
Alte state din Asia și Australia	942	0	116	17	-	-	-	501	131	26	104
Necunoscută	90	1	0	6	3	1	4	2	4	41	5

¹⁾ include Rusia: 57 mii tone; "0" - sub 0,5 mii tone

clasificarea NST 2007 (01 - 20):										Țări partenere	
11	12	13	14	15	16	17	18	19	20	21	A
12	13	14	15	16	17	18	19	20	21		
265	775	25	1116	0	-	15	0	6265	766	TOTAL	
26	432	-	946	0	-	-	-	2915	643	Mărfuri încărcate - total pe țări de descărcare	
6	119	-	50	-	-	-	-	538	270	State Membre ale Uniunii Europene	
-	-	-	-	-	-	-	-	-	-	-	- România
-	61	-	-	-	-	-	-	62	33		- Spania
-	-	-	-	-	-	-	-	-	-	-	- Țările de Jos
-	-	-	46	-	-	-	-	169	134		- Grecia
-	11	-	-	-	-	-	-	-	-	-	- Portugalia
3	-	-	-	-	-	-	-	101	-	-	- Italia
2	46	-	-	-	-	-	-	-	-	-	- Franța
-	-	-	4	-	-	-	-	0	0		- Bulgaria
-	-	-	-	-	-	-	-	-	-	-	- Belgia
-	0	-	-	-	-	-	-	206	103		- Malta
-	-	-	-	-	-	-	-	-	-	-	- Germania
0	0	-	-	-	-	-	-	0	-	-	- Alte State Membre ale Uniunii Europene
21	313	-	896	0	-	-	-	2377	373	Alte țări partenere	
7	173	-	863	0	-	-	-	946	211		Turcia
0	0	-	-	-	-	-	-	13	-	-	- Arabia Saudită
1	4	-	25	-	-	-	-	871	-	-	- Egipt
0	-	-	-	-	-	-	-	0	-	-	- Republica Coreea
-	-	-	-	-	-	-	-	-	-	-	- Iordania
-	10	-	-	-	-	-	-	126	124		- Maroc
-	-	-	-	-	-	-	-	-	0		- Algeria
-	-	-	-	-	-	-	-	-	0		- Iran
0	-	-	-	-	-	-	-	-	-	-	- Statele Unite ale Americii
1	-	-	-	-	-	-	-	-	-	-	- India
10	125	-	8	-	-	-	-	280	37		Alte state din Europa și Orientul Mijlociu ¹⁾
-	0	-	-	-	-	-	-	141	0		Alte state din Asia și Australia
1	1	-	-	0	-	-	-	-	0		Alte state din Africa
-	0	-	-	-	-	-	-	-	-	-	- Alte state din America
-	-	-	-	-	-	-	-	0	0		Necunoscută
239	342	25	170	0	-	15	0	3350	122	Mărfuri descărcate - total pe țări de încărcare	
101	13	16	-	0	-	10	0	509	67	State Membre ale Uniunii Europene	
80	2	14	-	0	-	9	0	350	52		Grecia
1	10	0	-	-	-	0	-	42	8		Spania
9	0	2	-	0	-	1	0	115	7		Malta
2	-	-	-	-	-	-	-	1	-	-	- Italia
0	0	-	-	-	-	-	-	1	0		Bulgaria
-	0	-	-	-	-	-	-	-	-	-	- Franța
0	-	-	-	-	-	-	-	-	-	-	- Germania
-	-	-	-	-	-	-	-	-	-	-	- Finlanda
8	-	-	-	-	-	-	-	-	-	-	- Alte State Membre ale Uniunii Europene
138	329	9	170	0	-	5	0	2841	55	Alte țări partenere	
52	207	8	164	0	-	5	0	768	30		Turcia
-	-	-	-	-	-	-	-	-	-	-	- Kazahstan
-	-	-	-	-	-	-	-	-	-	-	- Rusia
-	-	-	-	-	-	-	-	1199	-	-	- Egipt
0	-	-	-	-	-	0	-	445	-	-	- Israel
-	-	-	-	-	-	-	-	-	-	-	- Arabia Saudită
-	-	-	-	-	-	-	-	-	-	-	- Siria
-	-	-	-	-	-	-	-	-	-	-	- Indonezia
46	1	-	-	-	-	-	-	128	-	-	- China
1	94	0	-	0	-	0	-	4	0		Georgia
4	0	0	-	-	-	-	-	212	0		Alte state din Europa și Orientul Mijlociu
2	27	0	6	-	-	0	0	58	18		Alte state din Africa
-	-	-	-	-	-	-	-	-	-	-	- Alte state din America
18	0	0	-	-	-	0	-	26	1		Alte state din Asia și Australia
15	0	1	-	0	-	0	0	1	5		Necunoscută

**6. TRANSPORTUL PORTUAR MARITIM PE TIPURI DE MĂRFURI NST 2007
ȘI ȚĂRI DE DESCĂRCARE ȘI ÎNCĂRCARE, ÎN TRIMESTRUL IV 2024**

Țări partenere	TOTAL	din total, pe tipuri de mărfuri,									
		01	02	03	04	05	06	07	08	09	10
A	1=2+...+21	2	3	4	5	6	7	8	9	10	11
TOTAL	13685	3816	2869	546	75	7	57	2038	1005	314	625
Mărfuri încărcate - total	5986	3610	81	151	41	0	19	523	175	57	171
pe țări de descărcare											
State Membre ale Uniunii Europene	1155	750	-	-	-	-	5	92	40	52	17
Spania	220	147	-	-	-	-	-	2	10	21	-
Grecia	213	80	-	-	-	-	-	25	18	-	17
Portugalia	202	194	-	-	-	-	5	-	-	-	-
Țările de Jos	192	148	-	-	-	-	-	44	-	-	-
Franța	126	114	-	-	-	-	-	-	-	-	-
Italia	120	40	-	-	-	-	-	15	12	32	-
Malta	53	3	-	-	-	-	-	-	-	-	-
Alte State Membre ale Uniunii Europene	29	24	-	-	-	-	-	5	-	-	-
Alte țări partenere	4831	2859	81	151	41	0	14	431	134	5	154
Turcia	1027	304	-	-	17	0	0	55	27	5	24
Arabia Saudită	352	352	-	-	-	-	-	-	-	-	-
Egipt	350	145	-	-	-	-	4	-	9	-	-
Algeria	302	302	-	-	-	-	-	-	-	-	-
Maroc	169	61	-	-	-	-	-	31	4	-	-
Statele Unite ale Americii	165	-	-	54	-	-	10	-	-	-	102
Iordania	73	73	-	-	-	-	-	-	-	-	-
India	26	-	-	-	15	-	-	10	-	-	-
Republica Coreea	10	-	-	10	-	-	-	-	-	-	-
Alte state din Europa și Orientul Mijlociu ¹⁾	962	458	7	-	2	-	-	302	95	-	-
Alte state din Africa	764	724	-	-	6	-	-	33	-	-	-
Alte state din Asia și Australia	579	441	75	64	-	-	-	-	-	-	-
Alte state din America	52	-	-	23	-	-	-	-	-	-	29
Mărfuri descărcate - total	7699	207	2788	396	35	7	38	1515	830	257	454
pe țări de încărcare											
State Membre ale Uniunii Europene	951	5	61	21	8	5	35	446	23	38	71
Grecia	555	5	14	21	8	5	1	268	19	32	14
Malta	175	-	-	-	-	-	-	128	-	-	-
Italia	98	-	-	-	-	-	21	35	4	-	38
Spania	51	-	0	-	0	0	13	5	0	5	11
Franța	15	-	-	-	-	-	-	11	-	-	4
Bulgaria	2	-	-	-	0	-	-	-	-	1	-
Germania	0	-	-	-	-	-	-	-	-	-	0
Alte State Membre ale Uniunii Europene	55	-	47	-	-	-	-	-	-	-	4
Alte țări partenere	6748	202	2727	375	27	2	2	1068	807	219	383
Turcia	1590	1	401	39	3	1	0	245	62	188	258
Kazahstan	814	-	814	-	-	-	-	-	-	-	-
Egipt	658	-	41	61	-	-	-	27	151	7	58
Rusia	556	4	417	-	-	-	-	-	134	-	-
Israel	306	-	-	-	-	-	-	212	-	-	-
China	257	-	-	-	-	-	-	-	180	-	45
Indonezia	236	-	162	-	-	-	-	74	-	-	-
Arabia Saudită	196	-	-	-	-	-	-	196	-	-	-
Siria	147	-	-	-	-	-	-	-	147	-	-
Georgia	92	-	-	-	0	-	-	18	45	0	0
Alte state din Africa	629	0	304	267	1	0	0	0	21	0	5
Alte state din Europa și Orientul Mijlociu	600	28	476	5	22	-	-	5	36	-	-
Alte state din America	394	168	112	-	-	-	-	115	-	-	-
Alte state din Asia și Australia	237	-	-	1	-	-	-	174	29	7	15
Necunoscută	35	0	0	2	1	1	2	2	2	16	1

¹⁾ include Rusia: 5 mii tone; "0" - sub 0,5 mii tone

- mii tone -

clasificarea NST 2007 (01 - 20):										Țări partenere
11	12	13	14	15	16	17	18	19	20	21
12	13	14	15	16	17	18	19	20	21	A
109	310	8	351	0	-	4	0	1408	143	TOTAL
6	162	-	267	0	-	-	-	612	111	Mărfuri încărcate - total pe țări de descărcare
3	35	-	-	-	-	-	-	111	50	State Membre ale Uniunii Europene
-	20	-	-	-	-	-	-	19	1	Spania
-	-	-	-	-	-	-	-	23	49	Grecia
-	3	-	-	-	-	-	-	-	-	- Portugalia
-	-	-	-	-	-	-	-	-	-	- Țările de Jos
0	12	-	-	-	-	-	-	-	-	- Franța
3	-	-	-	-	-	-	-	19	-	- Italia
-	0	-	-	-	-	-	-	49	-	- Malta
-	0	-	-	-	-	-	-	-	-	- Alte State Membre ale Uniunii Europene
4	127	-	267	0	-	-	-	501	61	Alte țări partenere
3	93	-	263	-	-	-	-	191	46	Turcia
-	-	-	-	-	-	-	-	-	-	- Arabia Saudită
0	1	-	-	-	-	-	-	191	-	- Egipt
-	-	-	-	-	-	-	-	-	-	- Algeria
-	2	-	-	-	-	-	-	58	12	Maroc
-	-	-	-	-	-	-	-	-	-	- Statele Unite ale Americii
-	-	-	-	-	-	-	-	-	-	- Iordania
-	-	-	-	-	-	-	-	-	-	- India
-	-	-	-	-	-	-	-	-	-	- Republica Coreea
0	31	-	5	-	-	-	-	61	3	Alte state din Europa și Orientul Mijlociu ¹⁾
0	0	-	-	0	-	-	-	-	-	- Alte state din Africa
-	-	-	-	-	-	-	-	-	0	Alte state din Asia și Australia
-	-	-	-	-	-	-	-	-	-	- Alte state din America
102	148	8	83	0	-	4	0	796	31	Mărfuri descărcate - total pe țări de încărcare
38	5	5	-	0	-	2	0	166	21	State Membre ale Uniunii Europene
33	1	5	-	0	-	2	0	109	17	Grecia
-	-	-	-	-	-	-	-	47	-	Malta
-	-	-	-	-	-	-	-	0	-	Italia
0	4	0	-	-	-	-	-	9	3	Spania
-	0	-	-	-	-	-	-	-	-	- Franța
0	-	-	-	-	-	-	-	1	0	Bulgaria
0	-	-	-	-	-	-	-	-	-	- Germania
4	-	-	-	-	-	-	-	-	-	- Alte State Membre ale Uniunii Europene
64	144	3	83	0	-	2	0	630	11	Alte țări partenere
17	109	2	83	-	-	2	0	172	7	Turcia
-	-	-	-	-	-	-	-	-	-	- Kazahstan
-	-	-	-	-	-	-	-	313	-	- Egipt
-	-	-	-	-	-	-	-	-	-	- Rusia
-	-	-	-	-	-	-	-	94	-	- Israel
32	0	-	-	-	-	-	-	-	-	- China
-	-	-	-	-	-	-	-	-	-	- Indonezia
-	-	-	-	-	-	-	-	-	-	- Arabia Saudită
-	-	-	-	-	-	-	-	-	-	- Siria
0	28	0	-	0	-	0	-	0	0	Georgia
0	6	0	-	-	-	0	0	22	2	Alte state din Africa
-	-	-	-	-	-	-	-	28	-	- Alte state din Europa și Orientul Mijlociu
-	-	-	-	-	-	-	-	-	-	- Alte state din America
10	0	0	-	-	-	-	-	-	-	- Alte state din Asia și Australia
5	0	0	-	0	-	0	-	1	2	Necunoscută

**7. TRANSPORTUL PORTUAR MARITIM DE CONTAINERE ȘI UNITĂȚI MOBILE,
ÎN ANUL ȘI TRIMESTRUL IV 2024**

Containere și unități mobile Ro-Ro	Realizat anul 2024	- % - față de anul 2023 ¹⁾	din coloana 1:		Realizat trimestrul IV 2024	- % - față de trim.IV 2023 ¹⁾	din coloana 5:	
			Încărcări	Descărcări			Încărcări	Descărcări
A	1	2	3	4	5	6	7	8
Containere - total, TEU	962908	116,0	492719	470190	244217	111,6	132104	112113
din care:								
- containere goale	208404	130,1	151141	57263	63306	179,4	54140	9166
din total, după dimensiuni:								
- containere 20'	175255	95,8	86309	88946	38389	75,8	18774	19615
- containere 40'	459036	129,6	84826	374210	114620	128,5	23796	90824
- containere >40'	328617	112,1	321584	7034	91208	115,5	89534	1674
Unități mobile Ro-Ro, număr	1438687	91,0	1396875	41812	374330	100,8	361136	13194
- auto-propulsate	1438687	91,0	1396875	41812	374330	100,8	361136	13194

Notă: Diferențele între datele pe total și valorile obținute din însumarea diverselor structuri utilizate sunt datorate rotunjirilor.

¹⁾ Procente calculate din valori exprimate în "tone"

**8. TRANSPORTUL PORTUAR MARITIM PE TIPURI DE ÎNCĂRCĂTURĂ ȘI PORTURI,
ÎN ANUL ȘI TRIMESTRUL IV 2024**

Porturi și tip de încărcătură	Realizat anul 2024	- % - față de anul 2023 ¹⁾²⁾	din coloana 1:		Realizat trimestrul IV 2024	- % - față de trim.IV 2023 ¹⁾²⁾	din coloana 5:	
			Încărcări	Descărcări			Încărcări	Descărcări
A	1	2	3	4	5	6	7	8
TOTAL	59554	85,9	30338	29216	13685	68,3	5986	7699
CONSTANȚA	57617	85,7	29519	28098	13208	67,6	5734	7474
Vrac lichid	17124	105,7	2702	14422	4513	100,8	626	3887
Vrac solid	29035	71,3	21938	7098	5915	48,2	3986	1929
Containere	7861	106,3	3553	4308	1746	84,9	723	1023
Unități mobile auto-propulsate	838	de 2,1 ori	515	324	331	de 2,4 ori	184	147
Alte tipuri de încărcătură	2758	109,9	812	1946	704	113,8	216	488
GALAȚI	1296	88,2	686	610	316	95,6	191	126
Vrac lichid	300	82,0	80	220	80	76,5	7	73
Vrac solid	830	92,3	538	292	201	105,6	181	20
Alte tipuri de încărcătură	166	81,4	68	98	36	97,7	3	33
MANGALIA	358	106,3	10	348	75	82,0	-	75
Vrac lichid	153	116,2	-	153	26	61,3	-	26
Vrac solid	195	100,9	-	195	48	105,1	-	48
Alte tipuri de încărcătură	10	89,2	10	-	-	-	-	-
BRĂILA	134	84,3	74	60	57	119,6	52	5
Vrac solid	74	121,9	74	-	52	de 3,8 ori	52	-
Alte tipuri de încărcătură	60	73,7	-	60	5	14,6	-	5
MEDGIDIA	127	123,9	27	100	24	119,6	5	19
Vrac solid	127	123,9	27	100	24	119,6	5	19
BASARABI	22	de 5,0 ori	22	-	4	87,3	4	-
Vrac solid	22	de 5,0 ori	22	-	4	87,3	4	-

¹⁾ Procente calculate din valori exprimate în "tone"

²⁾ Evoluția în procente este calculată funcție de datele din perioadele similare ale anului 2023, rectificate față de cele publicate anterior.

**9. TRANSPORTUL PORTUAR MARITIM PE TIPURI DE MĂRFURI NST 2007 ȘI PORTURI,
ÎN ANUL ȘI TRIMESTRUL IV 2024**

- mii tone -

Porturi și tipuri de mărfuri - NST 2007	Realizat anul 2024	Structura - % -	din coloana 1:		Realizat trimestrul IV 2024	Structura - % -	din coloana 5:	
			Încărcări	Descărcări			Încărcări	Descărcări
A	1	2	3	4	5	6	7	8
CONSTANȚA	57617	100,0	29519	28098	13208	100,0	5734	7474
01 Produse agricole; vânătoare; silvicultură; pește și produse din pescuit	20328	35,3	19591	737	3686	27,9	3479	207
02 Cărbune și lignit; țiței și gaze naturale	10217	17,7	713	9504	2806	21,2	75	2731
03 Minereuri metalifere; alte produse de minerit; carieră; turbă; uraniu; thoriu	2267	3,9	789	1478	546	4,1	151	396
04 Produse alimentare, băuturi și tutun	969	1,7	769	199	75	0,6	41	35
05 Textile și produse textile; piele și produse din piele	20	0,0	0	20	7	0,1	0	7
06 Lemn; produse de lemn; plută; paie și materiale de împletit; celuloză; hârtie; tipărituri; înregistrări media	177	0,3	86	91	57	0,4	19	38
07 Cocs, rafinate din petrol	7153	12,4	1362	5791	1995	15,1	523	1472
08 Chimicale, produse chimice, fibre sintetice; cauciuc; mase plastice; combustibil nuclear	3897	6,8	420	3478	999	7,6	175	824
09 Alte produse minerale nemetalice	1416	2,5	612	804	237	1,8	57	180
10 Metale de bază; produse fabricate din metal	2363	4,1	598	1765	580	4,4	164	416
11 Mașini și utilaje n.c.a.; computere; aparate electrice; radio-TV; de precizie	248	0,4	10	239	104	0,8	2	102
12 Echipamente pentru transport	761	1,3	432	328	310	2,3	162	148
13 Mobilă; alte mărfuri fabricate n.c.a.	25	0,1	-	25	8	0,1	-	8
14 Materii prime secundare; deșeuri urbane și alte deșeuri	736	1,3	584	152	243	1,8	165	78
15 Poștă, colete	0	0,0	0	0	0	0,0	0	0
17 Mărfuri deplasate la mutări de gospodărie și birouri; bagaje transportate separat; alte mărfuri necomerciale	15	0,0	-	15	4	0,0	-	4
18 Mărfuri grupate transportate împreună	0	0,0	-	0	0	0,0	-	0
19 Mărfuri neidentificabile	6265	10,9	2915	3350	1408	10,7	612	796
20 Alte mărfuri n.c.a. (neclasificate)	757	1,3	638	119	143	1,1	111	31
GALAȚI	1296	100,0	686	610	316	100,0	191	126
01 Produse agricole, de vânătoare și silvicultură; pește și produse pescărești	164	12,7	164	-	79	25,0	79	-
02 Cărbune și lignit; țiței și gaze naturale	155	12,0	12	144	63	20,0	7	57
03 Minereuri metalifere; alte produse de minerit; carieră; turbă; uraniu; thoriu	204	15,7	-	204	-	-	-	-
04 Produse alimentare, băuturi și tutun	40	3,1	40	-	-	-	-	-
07 Cocs, rafinate din petrol	102	7,9	28	75	16	5,1	-	16
08 Chimicale, produse chimice, fibre sintetice; cauciuc; mase plastice; combustibil nuclear	46	3,6	12	34	6	1,9	-	6
09 Alte produse minerale nemetalice	45	3,5	-	45	14	4,6	-	14
10 Metale de bază; produse fabricate din metal	166	12,8	68	98	36	11,4	3	33
14 Materii prime secundare; deșeuri urbane și alte deșeuri	365	28,1	357	7	101	32,0	101	-
20 Alte mărfuri n.c.a. (neclasificate)	8	0,6	5	3	-	-	-	-

"0" - sub 0,5 mii tone; "0,0" - sub 0,05%

**9. TRANSPORTUL PORTUAR MARITIM PE TIPURI DE MĂRFURI NST 2007 ȘI PORTURI,
ÎN ANUL ȘI TRIMESTRUL IV 2024 - continuare**

- mii tone -

Porturi și tipuri de mărfuri - NST 2007	Realizat anul 2024	Structura - % - 2	din coloana 1:		Realizat trimestrul IV 2024	Structura - % - 6	din coloana 5:	
			Încărcări 3	Descărcări 4			Încărcări 7	Descărcări 8
A	1	2	3	4	5	6	7	8
MANGALIA	358	100,0	10	348	75	100,0	-	75
07 Cocs, rafinate din petrol	153	42,6	-	153	26	35,2	-	26
09 Alte produse minerale nemetalice	195	54,5	-	195	48	64,8	-	48
10 Metale de bază; produse fabricate din metal	2	0,6	2	-	-	-	-	-
11 Mașini și utilaje n.c.a.; computere; aparate electrice; radio-TV; de precizie	8	2,3	8	-	-	-	-	-
BRĂILA	134	100,0	74	60	57	100,0	52	5
01 Produse agricole, de vânătoare și silvicultură; pește și produse pescărești	69	51,6	69	-	51	88,9	51	-
10 Metale de bază; produse fabricate din metal	60	45,1	-	60	5	8,7	-	5
14 Materii prime secundare; deșeuri urbane și alte deșeuri	4	3,3	4	-	1	2,4	1	-
MEDGIDIA	127	100,0	27	100	24	100,0	5	19
01 Produse agricole, de vânătoare și silvicultură; pește și produse pescărești	18	14,5	18	-	-	-	-	-
03 Minereuri metalifere; alte produse de minierit; carieră; turbă; uraniu; thoriu	4	2,7	-	4	-	-	-	-
09 Alte produse minerale nemetalice	72	56,7	-	72	14	59,3	-	14
11 Mașini și utilaje n.c.a.; computere; aparate electrice; radio-TV; de precizie	8	6,7	8	-	5	20,1	5	-
12 Echipamente pentru transport	14	10,9	-	14	-	-	-	-
14 Materii prime secundare; deșeuri urbane și alte deșeuri	11	8,5	-	11	5	20,6	-	5
BASARABI	22	100,0	22	-	4	100,0	4	-
10 Metale de bază; produse fabricate din metal	22	100,0	22	-	4	100,0	4	-

**10. TRANSPORTUL PORTUAR MARITIM PE TIPURI DE MĂRFURI NST 2007,
ÎN ANUL ȘI TRIMESTRUL IV 2024**

- mii tone -

Tipuri de mărfuri NST 2007	Realizat		Structura		din coloana 1:		Realizat		Structura		din coloana 5:	
	anul 2024	-	%	-		trimestrul IV 2024	-	%	-		Încărcări	Descărcări
				Încărcări	Descărcări				Încărcări	Descărcări		
A	1	2	3	4	5	6	7	8				
TOTAL	59554	100,0	30338	29216	13685	100,0	5986	7699				
01 Produse agricole; din vânătoare și silvicultură; pește și produse	20580	34,6	19843	737	3816	27,9	3610	207				
02 Cărbune și lignit; țiței și gaze naturale	10373	17,4	725	9648	2869	21,0	81	2788				
03 Minereuri metalifere; produse de minerit; exploatare de carieră; turbă; uraniu; thoriu	2474	4,2	789	1685	546	4,0	151	396				
04 Produse alimentare, băuturi și tutun	1009	1,7	810	199	75	0,6	41	35				
05 Textile și produse textile; piele și produse din	20	0,0	0	20	7	0,0	0	7				
06 Lemn; produse de lemn; plută; paie și materiale de împletit; celuloză; hârtie; tipărituri;	177	0,3	86	91	57	0,4	19	38				
07 Cocs, rafinate din petrol	7408	12,4	1390	6019	2038	14,9	523	1515				
08 Chimicale; produse chimice și fibre fabricate; mase plastice și produse; combustibil nuclear	3943	6,6	431	3512	1005	7,3	175	830				
09 Alte produse minerale nemetalice	1729	2,9	612	1116	314	2,3	57	257				
10 Metale de bază; produse fabricate din metal	2613	4,4	690	1924	625	4,6	171	454				
11 Mașini și utilaje n.c.a.; computere; aparate radio-TV; de precizie și opticeș ceasuri și	265	0,5	26	239	109	0,8	6	102				
12 Echipamente pentru transport	775	1,3	432	342	310	2,2	162	148				
13 Mobilă; alte mărfuri fabricate n.c.a.	25	0,0	-	25	8	0,1	-	8				
14 Materiale sec. neprelucrate; deșeuri municipale; alte deșeuri	1116	1,9	946	170	351	2,6	267	83				
15 Poștă, colete	0	0,0	0	0	0	0,0	0	0				
16 Echipamente și materiale din transportul de	-	-	-	-	-	-	-	-				
17 Mărfuri deplasate la mutări de domiciliu; bagaje transportate separat, alte mărfuri necomerciale	15	0,0	-	15	4	0,0	-	4				
18 Mărfuri grupate transportate împreună	0	0,0	-	0	0	0,0	-	0				
19 Mărfuri neidentificabile care nu pot fi identificate codificate 1 - 16	6265	10,5	2915	3350	1408	10,3	612	796				
20 Alte mărfuri n.c.a.	766	1,3	643	122	143	1,0	111	31				

"0" - sub 0,5 mii tone; "0,0" - sub 0,05%

**11. TRAFICUL PORTUAR MARITIM PE TIPURI DE NAVE,
ÎN ANUL ȘI TRIMESTRUL IV 2024**

Tipuri de nave maritime	Anul 2024		Trimestrul IV	
	Număr voiaje	Tonaj brut - mii tone -	Număr voiaje	Tonaj brut - mii tone -
A	1	2	3	4
TOTAL	5216	68841	1305	15538
din total:				
Nave vrac lichid	843	15337	221	3892
Nave vrac solid	2641	27270	650	5851
Nave port - container	1088	22339	220	4553
Transportoare specializate	138	363	38	97
Nave pentru mărfuri generale, nespecializate	502	3513	176	1145
Barje-șalande pentru încărcături solide	4	18	-	-

12. TRANSPORTUL PE CĂI NAVIGABILE INTERIOARE, ÎN ANUL 2024

- mii tone -

Denumire port	Realizat anul 2024	- % - față de anul 2023 ¹⁾³⁾	din coloana 1:									
			Internațional					Național				Tranzit
			Mărfuri încărcate	Mărfuri descărcate	Total	- % - col.5/1	Mărfuri încărcate	Mărfuri descărcate	Total	- % - col.9/1		
A	1	2	3	4	5	6	7	8	9	10	11	
TOTAL	28354	88,1	6719	9004	15723	55,5	3297	4738	8035	28,3	4595	
CONSTANȚA ²⁾	17051	78,6	5405	7980	13385	78,5	874	2793	3667	21,5	-	
GALAȚI	3184	161,8	157	95	252	7,9	65	428	493	15,5	2439	
DROBETA												
TURNU-SEVERIN	1358	99,5	98	320	418	30,8	39	22	61	4,5	880	
GIURGIU	789	109,8	263	25	289	36,6	401	100	501	63,4	-	
MĂCIN	730	107,1	264	-	264	36,2	466	-	466	63,8	-	
CĂLĂRAȘI-CHICIU ²⁾	668	72,6	259	3	262	39,3	263	142	405	60,7	-	
MEDGIDIA	630	de 2,5 ori	3	411	414	65,7	69	147	216	34,3	-	
CALAFAT	563	120,7	8	3	12	2,1	428	86	513	91,2	38	
OVIDIU	393	86,2	-	4	4	1,1	23	366	389	98,9	-	
OLTENIȚA	349	80,8	7	5	11	3,2	115	203	318	91,2	19	
BECHET	341	136,6	-	-	-	-	177	65	241	70,8	100	
BASARABI	298	72,0	1	2	3	1,1	18	277	295	98,9	-	
ORȘOVA	247	61,8	113	41	154	62,3	10	9	19	7,7	74	
MOLDOVA VECHE	177	194,6	16	75	91	51,6	78	7	86	48,4	-	
CORABIA	165	55,6	3	4	7	4,4	134	23	158	95,6	-	
BRĂILA	132	31,9	13	20	34	25,5	45	53	98	74,5	-	
TULCEA	122	72,5	108	14	122	100,0	-	-	-	-	-	
MAHMUDIA	42	69,1	-	-	-	-	42	-	42	100,0	-	
ISACCEA	33	-	-	-	-	-	33	-	33	100,0	-	
CHILIA VECHE	17	-	1	-	1	4,1	1	16	17	95,9	-	
ZIMNICEA	12	27,1	-	-	-	-	12	-	12	100,0	-	
TURNU MĂGURELE	7	11,4	-	-	-	-	-	-	-	-	7	
CERNAVODĂ	6	35,3	-	-	-	-	6	-	6	100,0	-	
Transport între porturi din BULGARIA	1038	106,9	-	-	-	-	-	-	-	-	1038	

¹⁾ Procente calculate din valori exprimate în "tone";²⁾ Sunt incluse datele statistice pentru punctele de lucru din zona adiacentă portului³⁾ Evoluția în procente este calculată funcție de datele din perioadele similare ale anului 2023, rectificate față de cele publicate anterior.

13. TRANSPORTUL DE CONTAINERE PE CĂI NAVIGABILE INTERIOARE, ÎN ANUL 2024

- TEU -

Denumire port	Realizat anul 2024	- % - față de anul 2023	din coloana 1:									
			Internațional					Național				Tranzit ¹⁾
			Mărfuri încărcate	Mărfuri descărcate	Total	- % - col.5/1	Mărfuri încărcate	Mărfuri descărcate	Total	- % - col.9/1		
A	1	2	3	4	5	6	7	8	9	10	11	
TOTAL	20515	59,3	3093	6955	10048	49,0	5223	5244	10467	51,0	-	
CONSTANȚA	20515	59,3	3093	6955	10048	49,0	5223	5244	10467	51,0	-	

¹⁾ Datele nu sunt disponibile

14. TRANSPORTUL PE CĂI NAVIGABILE INTERIOARE, ÎN TRIMESTRUL IV 2024

- mii tone -

Denumire port	Realizat trimestrul IV 2024	- % - față de trimestrul IV 2023 ¹⁾³⁾	din coloana 1:									
			Internațional					Național				Tranzit
			Mărfuri încărcate	Mărfuri descărcate	Total	- % - col.5/1	Mărfuri încărcate	Mărfuri descărcate	Total	- % - col.9/1		
A	1	2	3	4	5	6	7	8	9	10	11	
TOTAL	6222	71,0	1687	1634	3321	53,4	620	992	1612	25,9	1289	
CONSTANȚA	3455	56,1	1435	1365	2800	81,1	159	495	654	18,9	-	
GALAȚI	722	99,9	28	49	76	10,6	6	9	15	2,1	631	
DROBETA												
TURNU-SEVERIN	367	148,5	13	66	79	21,4	13	5	18	4,8	271	
GIURGIU	221	140,5	65	9	74	33,5	137	10	147	66,5	-	
MĂCIN	218	de 2,5 ori	63	-	63	28,7	156	-	156	71,3	-	
MEDGIDIA	155	de 2,2 ori	3	93	96	61,8	8	52	59	38,2	-	
CĂLĂRAȘI-CHICIU ²⁾	130	56,5	37	-	37	28,7	86	7	93	71,3	-	
CALAFAT	110	103,2	-	2	2	2,2	22	78	100	90,9	8	
OLTENIȚA	102	84,4	3	5	8	7,6	13	82	95	92,4	-	
BECHET	91	145,0	-	-	-	-	-	59	59	65,4	31	
OVIDIU	91	97,5	-	4	4	4,7	1	85	86	95,3	-	
ORȘOVA	72	133,1	13	3	16	22,3	2	4	6	7,9	50	
BASARABI	62	88,1	-	-	-	-	3	60	62	100,0	-	
BRĂILA	44	29,4	8	9	17	39,5	8	19	26	60,5	-	
MOLDOVA VECHE	29	99,0	7	11	18	63,5	6	5	11	36,5	-	
TULCEA	27	77,0	13	14	27	100,0	-	-	-	-	-	
CORABIA	25	38,4	-	3	3	10,0	-	23	23	90,0	-	
CERNAVODĂ	1	46,3	-	-	-	-	1	-	1	100,0	-	
ISACCEA	1	0,0	-	-	-	-	1	-	1	100,0	-	
Transport între porturi din BULGARIA	297	109,6	-	-	-	-	-	-	-	-	297	

¹⁾ Procente calculate din valori exprimate în "tone"; "0,0" sub 0,05 %²⁾ Sunt incluse datele statistice pentru punctele de lucru din zona adiacentă portului³⁾ Evoluția în procente este calculată funcție de datele din perioadele similare ale anului 2023, rectificate față de cele publicate anterior.

15. TRANSPORTUL DE CONTAINERE PE CĂI NAVIGABILE INTERIOARE, ÎN TRIMESTRUL IV 2024

- TEU -

Denumire port	Realizat trimestrul IV 2024	- % - față de trimestrul IV 2023	din coloana 1:									
			Internațional					Național				Tranzit ¹⁾
			Mărfuri încărcate	Mărfuri descărcate	Total	- % - col.5/1	Mărfuri încărcate	Mărfuri descărcate	Total	- % - col.9/1		
A	1	2	3	4	5	6	7	8	9	10	11	
TOTAL	795	8,4	-	53	53	6,7	316	426	742	93,3	-	
CONSTANȚA	795	8,4	-	53	53	6,7	316	426	742	93,3	-	

¹⁾ Datele nu sunt disponibile

16. TRANSPORTUL INTERNAȚIONAL PE CĂI NAVIGABILE INTERIOARE
PE TIPURI DE MĂRFURI NST 2007, REGIUNI UE (NUTS 2) ȘI ȚĂRI PARTENERE, ÎN ANUL 2024

Regiuni UE / Regiuni / țări partenere	TOTAL	din total, pe tipuri de mărfuri								
		01	02	03	04	05	06	07	08	09
A	1=2+...+21	2	3	4	5	6	7	8	9	10
TOTAL	15723	6540	648	2946	539	-	22	2059	1990	128
Încărcări de mărfuri,	6719	93	564	1757	29	-	21	1786	1915	124
Regiuni UE de descărcare	1770	84	103	687	29	-	8	161	372	76
Niederösterreich - AT	55	-	-	29	-	-	-	-	-	16
Wien - AT	14	1	-	-	-	-	-	-	-	-
Oberösterreich - AT	562	4	-	382	-	-	-	3	76	1
Necunoscută - AT	74	-	-	-	-	-	-	-	73	1
Severozapaden - BG	58	5	-	-	-	-	-	3	50	-
Severen tsentralen - BG	543	65	19	243	29	-	7	111	30	-
Freiburg - DE	41	-	-	-	-	-	-	-	-	41
Niederbayern - DE	27	5	-	22	-	-	-	-	-	-
Oberpfalz - DE	9	2	-	-	-	-	-	-	1	-
Panonska Hrvatska - HR	92	-	77	3	-	-	-	5	3	-
Budapest - HU	15	-	2	-	-	-	-	7	-	-
Közép-Dunántúl - HU	57	-	1	-	-	-	-	9	37	11
Nyugat-Dunántúl - HU	0	-	-	-	-	-	-	-	-	-
Dél-Dunántúl - HU	35	1	-	-	-	-	-	22	12	-
Dél-Alföld - HU	81	1	4	-	-	-	-	2	4	-
Necunoscută - HU	98	-	1	7	-	-	1	-	83	1
Zuid-Holland - NL	1	-	-	1	-	-	-	-	-	-
Necunoscută - NL	1	1	-	-	-	-	-	-	-	-
Bratislavský kraj - SK	8	-	-	-	-	-	-	-	3	5
Țări de descărcare	4949	9	461	1069	0	-	13	1625	1543	48
Bosnia și Herțegovina	5	-	-	3	-	-	-	-	1	-
Republica Moldova	507	-	20	260	0	-	-	202	24	-
Serbia	2945	7	441	688	-	-	13	215	1432	25
Ucraina	1492	1	-	119	-	-	-	1208	85	23
Descărcări de mărfuri,	9004	6447	84	1189	509	-	1	273	75	3
Regiuni UE de încărcare	1999	1132	62	227	42	-	1	207	70	-
Niederösterreich - AT	15	2	-	-	6	-	-	-	-	-
Wien - AT	12	2	-	-	2	-	-	6	-	-
Oberösterreich - AT	219	2	-	10	-	-	-	23	43	-
Prov. Antwerpen - BE	1	-	-	-	-	-	-	-	-	-
Severozapaden - BG	617	613	-	1	-	-	-	2	-	-
Severen tsentralen - BG	349	114	-	213	-	-	1	17	1	-
Freiburg - DE	2	-	-	-	-	-	-	-	-	-
Niederbayern - DE	3	1	-	-	-	-	-	-	1	-
Oberpfalz - DE	3	1	-	-	-	-	-	-	1	-
Unterfranken - DE	2	-	-	2	-	-	-	-	-	-
Panonska Hrvatska - HR	110	2	56	-	-	-	-	47	4	-
Budapest - HU	71	33	-	-	1	-	-	38	-	-
Közép-Dunántúl - HU	89	3	-	1	-	-	-	64	20	-
Nyugat-Dunántúl - HU	9	9	-	-	-	-	-	-	-	-
Dél-Dunántúl - HU	94	69	-	-	21	-	-	4	-	-
Dél-Alföld - HU	43	27	6	-	4	-	-	6	-	-
Necunoscută - HU	342	237	-	-	8	-	-	-	-	-
Zuid-Holland - NL	0	-	-	-	-	-	-	-	-	-
Bratislavský kraj - SK	14	14	-	-	-	-	-	-	-	-
Západné Slovensko - SK	3	3	-	-	-	-	-	-	-	-
Luxembourg - LU	3	-	-	-	-	-	-	-	-	-
Țări de încărcare	7005	5315	22	963	467	-	-	67	4	3
Republica Moldova	458	430	-	-	25	-	-	-	-	-
Serbia	2363	1826	22	400	-	-	-	67	4	-
Ucraina	4184	3059	-	562	442	-	-	0	-	3

"0" - date sub 0,5 mii tone

- mii tone -

clasificarea NST 2007 (01 - 20):											Regiuni UE / Regiuni / țări partenere	
10	11	12	13	14	15	16	17	18	19	20	21	A
577	22	0	-	104	-	3	-	-	146	-	-	- TOTAL
381	18	0	-	-	-	2	-	-	29	-	-	- Încărcări de mărfuri,
249	1	-	-	-	-	-	-	-	-	-	-	- Regiuni UE de descărcare
11	-	-	-	-	-	-	-	-	-	-	-	- Niederösterreich - AT
13	-	-	-	-	-	-	-	-	-	-	-	- Wien - AT
96	0	-	-	-	-	-	-	-	-	-	-	- Oberösterreich - AT
-	-	-	-	-	-	-	-	-	-	-	-	- Necunoscută - AT
-	0	-	-	-	-	-	-	-	-	-	-	- Severozapaden - BG
40	-	-	-	-	-	-	-	-	-	-	-	- Severen tsentralen - BG
-	-	-	-	-	-	-	-	-	-	-	-	- Freiburg - DE
-	-	-	-	-	-	-	-	-	-	-	-	- Niederbayern - DE
7	-	-	-	-	-	-	-	-	-	-	-	- Oberpfalz - DE
4	-	-	-	-	-	-	-	-	-	-	-	- Panonska Hrvatska - HR
6	0	-	-	-	-	-	-	-	-	-	-	- Budapest - HU
-	-	-	-	-	-	-	-	-	-	-	-	- Közép-Dunántúl - HU
0	-	-	-	-	-	-	-	-	-	-	-	- Nyugat-Dunántúl - HU
-	-	-	-	-	-	-	-	-	-	-	-	- Dél-Dunántúl - HU
70	-	-	-	-	-	-	-	-	-	-	-	- Dél-Alföld - HU
3	1	-	-	-	-	-	-	-	-	-	-	- Necunoscută - HU
-	-	-	-	-	-	-	-	-	-	-	-	- Zuid-Holland - NL
-	-	-	-	-	-	-	-	-	-	-	-	- Necunoscută - NL
-	-	-	-	-	-	-	-	-	-	-	-	- Bratislavský kraj - SK
133	17	0	-	-	-	2	-	-	29	-	-	- Țări de descărcare
1	-	-	-	-	-	-	-	-	-	-	-	- Bosnia și Herțegovina
-	-	-	-	-	-	-	-	-	-	-	-	- Republica Moldova
107	16	-	-	-	-	-	-	-	-	-	-	- Serbia
25	1	0	-	-	-	2	-	-	29	-	-	- Ucraina
195	4	-	-	104	-	1	-	-	117	-	-	- Descărcări de mărfuri,
149	4	-	-	104	-	-	-	-	1	-	-	- Regiuni UE de încărcare
-	-	-	-	6	-	-	-	-	0	-	-	- Niederösterreich - AT
2	-	-	-	-	-	-	-	-	-	-	-	- Wien - AT
141	1	-	-	-	-	-	-	-	-	-	-	- Oberösterreich - AT
-	1	-	-	-	-	-	-	-	-	-	-	- Prov. Antwerpen - BE
-	-	-	-	2	-	-	-	-	-	-	-	- Severozapaden - BG
2	-	-	-	-	-	-	-	-	-	-	-	- Severen tsentralen - BG
-	2	-	-	-	-	-	-	-	-	-	-	- Freiburg - DE
-	0	-	-	-	-	-	-	-	-	-	-	- Niederbayern - DE
0	-	-	-	-	-	-	-	-	0	-	-	- Oberpfalz - DE
-	-	-	-	-	-	-	-	-	-	-	-	- Unterfranken - DE
1	-	-	-	-	-	-	-	-	-	-	-	- Panonska Hrvatska - HR
-	-	-	-	-	-	-	-	-	-	-	-	- Budapest - HU
-	-	-	-	-	-	-	-	-	-	-	-	- Közép-Dunántúl - HU
-	-	-	-	-	-	-	-	-	-	-	-	- Nyugat-Dunántúl - HU
-	-	-	-	-	-	-	-	-	-	-	-	- Dél-Dunántúl - HU
-	-	-	-	-	-	-	-	-	-	-	-	- Dél-Alföld - HU
-	-	-	-	96	-	-	-	-	-	-	-	- Necunoscută - HU
-	0	-	-	-	-	-	-	-	-	-	-	- Zuid-Holland - NL
-	0	-	-	-	-	-	-	-	-	-	-	- Bratislavský kraj - SK
-	-	-	-	-	-	-	-	-	-	-	-	- Západné Slovensko - SK
3	-	-	-	-	-	-	-	-	-	-	-	- Luxembourg - LU
46	-	-	-	-	-	1	-	-	116	-	-	- Țări de încărcare
-	-	-	-	-	-	-	-	-	3	-	-	- Republica Moldova
43	-	-	-	-	-	-	-	-	-	-	-	- Serbia
3	-	-	-	-	-	1	-	-	113	-	-	- Ucraina

17. TRANSPORTUL INTERNAȚIONAL PE CĂI NAVIGABILE INTERIOARE

PE TIPURI DE MĂRFURI NST 2007, REGIUNI UE (NUTS 2) ȘI ȚĂRI PARTENERE, ÎN TRIMESTRUL IV 2024

Regiuni UE / Regiuni / țări partenere	TOTAL	din total, pe tipuri de mărfuri								
		01	02	03	04	05	06	07	08	09
A	1=2+...+21	2	3	4	5	6	7	8	9	10
TOTAL	3321	1205	194	721	33	-	2	590	395	26
Încărcări de mărfuri,	1687	50	192	443	4	-	2	511	380	26
Regiuni UE de descărcare	411	44	16	145	4	-	2	48	89	22
Niederösterreich - AT	13	-	-	10	-	-	-	-	-	3
Oberösterreich - AT	130	4	-	88	-	-	-	-	8	-
Necunoscută - AT	24	-	-	-	-	-	-	-	22	1
Severozapaden - BG	12	4	-	-	-	-	-	-	8	-
Severen tsentralen - BG	137	33	5	39	4	-	2	46	5	-
Freiburg - DE	9	-	-	-	-	-	-	-	-	9
Niederbayern - DE	7	1	-	6	-	-	-	-	-	-
Oberpfalz - DE	4	2	-	-	-	-	-	-	1	-
Panonska Hrvatska - HR	14	-	11	2	-	-	-	-	-	-
Budapest - HU	3	-	-	-	-	-	-	-	-	-
Közép-Dunántúl - HU	13	-	-	-	-	-	-	-	4	9
Nyugat-Dunántúl - HU	0	-	-	-	-	-	-	-	-	-
Dél-Dunántúl - HU	12	-	-	-	-	-	-	3	9	-
Dél-Alföld - HU	4	-	-	-	-	-	-	-	4	-
Necunoscută - HU	28	-	-	-	-	-	-	-	28	-
Necunoscută - NL	1	1	-	-	-	-	-	-	-	-
Țări de descărcare	1277	5	176	298	-	-	-	463	291	4
Bosnia și Herțegovina	2	-	-	-	-	-	-	-	1	-
Republica Moldova	124	-	-	63	-	-	-	62	-	-
Serbia	712	5	176	223	-	-	-	15	261	4
Ucraina	438	0	-	13	-	-	-	386	29	-
Descărcări de mărfuri,	1634	1155	3	278	29	-	-	78	15	-
Regiuni UE de încărcare	490	287	-	48	8	-	-	62	14	-
Niederösterreich - AT	6	-	-	-	5	-	-	-	-	-
Wien - AT	3	-	-	-	2	-	-	-	-	-
Oberösterreich - AT	55	-	-	-	-	-	-	17	6	-
Severozapaden - BG	165	162	-	1	-	-	-	-	-	-
Severen tsentralen - BG	139	81	-	47	-	-	-	10	1	-
Niederbayern - DE	1	-	-	-	-	-	-	-	1	-
Oberpfalz - DE	0	-	-	-	-	-	-	-	-	-
Panonska Hrvatska - HR	10	2	-	-	-	-	-	6	1	-
Budapest - HU	14	2	-	-	-	-	-	12	-	-
Közép-Dunántúl - HU	15	-	-	-	-	-	-	9	5	-
Dél-Dunántúl - HU	11	5	-	-	1	-	-	4	-	-
Dél-Alföld - HU	3	-	-	-	-	-	-	3	-	-
Necunoscută - HU	65	32	-	-	-	-	-	-	-	-
Bratislavský kraj - SK	0	-	-	-	-	-	-	-	-	-
Západné Slovensko - SK	3	3	-	-	-	-	-	-	-	-
Țări de încărcare	1144	868	3	230	21	-	-	17	1	-
Republica Moldova	103	92	-	-	11	-	-	-	-	-
Serbia	555	399	3	131	-	-	-	17	1	-
Ucraina	487	377	-	98	10	-	-	-	-	-

"0" - date sub 0,5 mii tone

**18. TRANSPORTUL NAȚIONAL PE CĂI NAVIGABILE INTERIOARE
PE TIPURI DE MĂRFURI NST 2007 ȘI REGIUNI (NUTS2), ÎN ANUL 2024**

Regiunea de încărcare / descărcare	TOTAL	din total, pe tipuri de mărfuri									
		01	02	03	04	05	06	07	08	09	10
A	1=2+...+21	2	3	4	5	6	7	8	9	10	11
TOTAL (A+C = B+C)	8035	4361	289	2229	2	-	26	595	243	21	113
A. Încărcări de mărfuri	4624	3319	1	492	2	-	11	459	198	21	74
Sud-Est	1193	555	1	262	-	-	1	217	109	9	32
Sud-Muntenia	1320	744	-	229	2	-	9	214	78	12	32
Sud-Vest-Oltenia	1955	1865	-	-	-	-	2	29	11	-	11
Vest	156	155	-	1	-	-	-	-	-	-	-
B. Descărcări de mărfuri	4624	3319	1	492	2	-	11	459	198	21	74
Sud-Est	3343	2733	-	229	2	-	9	195	88	12	36
Sud-Muntenia	962	396	-	262	-	-	1	186	88	9	21
Sud-Vest-Oltenia	312	182	1	1	-	-	1	79	23	-	17
Vest	7	7	-	-	-	-	-	-	-	-	-
C. Transport intra-regional	3411	1042	288	1737	-	-	15	136	44	-	39
Sud-Est	3272	1030	288	1624	-	-	5	136	39	-	39
Sud-Muntenia	131	5	-	113	-	-	10	-	3	-	-
Sud-Vest-Oltenia	8	7	-	-	-	-	-	-	2	-	-

"0" - date sub 0,5 mii tone

**19. TRANSPORTUL NAȚIONAL PE CĂI NAVIGABILE INTERIOARE
PE TIPURI DE MĂRFURI NST 2007 ȘI REGIUNI (NUTS2), ÎN TRIMESTRUL IV 2024**

Regiunea de încărcare / descărcare	TOTAL	din total, pe tipuri de mărfuri									
		01	02	03	04	05	06	07	08	09	10
A	1=2+...+21	2	3	4	5	6	7	8	9	10	11
TOTAL (A+C = B+C)	1612	803	25	488	-	-	3	167	68	9	22
A. Încărcări de mărfuri	1017	621	-	147	-	-	1	137	66	9	22
Sud-Est	430	241	-	74	-	-	-	57	39	4	15
Sud-Muntenia	323	146	-	73	-	-	1	67	26	5	5
Sud-Vest-Oltenia	240	210	-	-	-	-	-	13	1	-	2
Vest	23	23	-	-	-	-	-	-	-	-	-
B. Descărcări de mărfuri	1017	621	-	147	-	-	1	137	66	9	22
Sud-Est	551	364	-	73	-	-	1	61	26	5	7
Sud-Muntenia	260	91	-	74	-	-	-	46	38	4	7
Sud-Vest-Oltenia	201	161	-	-	-	-	0	30	1	-	8
Vest	5	5	-	-	-	-	-	-	-	-	-
C. Transport intra-regional	595	182	25	341	-	-	2	30	2	-	-
Sud-Est	548	179	25	300	-	-	-	30	-	-	-
Sud-Muntenia	46	3	-	41	-	-	2	-	-	-	-
Sud-Vest-Oltenia	2	-	-	-	-	-	-	-	2	-	-

"0" - date sub 0,5 mii tone

20. TRAFICUL DE NAVE PE CĂI NAVIGABILE INTERIOARE, ÎN ANUL ȘI TRIMESTRUL IV 2024

Tipuri de transport	Mișcări de nave - număr -					
	Realizat anul 2024	din coloana 1		Realizat trimestrul IV 2024	din coloana 4:	
		Nave cu încărcătură	Nave goale		Nave cu încărcătură	Nave goale
	A	1	2	3	4	5
TOTAL	22638	18914	3724	4894	4040	854
- transport internațional	12482	11208	1274	2665	2371	294
- transport național	8139	6521	1618	1683	1341	342
- tranzit	2017	1185	832	546	328	218

- mii tone -

clasificarea NST 2007 (01 - 20):										Regiunea de	
11	12	13	14	15	16	17	18	19	20	încărcare / descărcare	
12	13	14	15	16	17	18	19	20	21	A	
1	-	-	67	-	11	-	-	77	-	TOTAL (A+C = B+C)	
1	-	-	46	-	-	-	-	-	-	A. Încărcări de mărfuri	
0	-	-	8	-	-	-	-	-	-	- Sud-Est	
1	-	-	-	-	-	-	-	-	-	- Sud-Muntenia	
-	-	-	38	-	-	-	-	-	-	- Sud-Vest-Oltenia	
-	-	-	-	-	-	-	-	-	-	- Vest	
1	-	-	46	-	-	-	-	-	-	B. Descărcări de mărfuri	
1	-	-	38	-	-	-	-	-	-	- Sud-Est	
0	-	-	-	-	-	-	-	-	-	- Sud-Muntenia	
-	-	-	8	-	-	-	-	-	-	- Sud-Vest-Oltenia	
-	-	-	-	-	-	-	-	-	-	- Vest	
1	-	-	22	-	11	-	-	77	-	C. Transport intra-regional	
1	-	-	22	-	11	-	-	77	-	- Sud-Est	
-	-	-	-	-	-	-	-	-	-	- Sud-Muntenia	
-	-	-	-	-	-	-	-	-	-	- Sud-Vest-Oltenia	

- mii tone -

clasificarea NST 2007 (01 - 20):										Regiunea de	
11	12	13	14	15	16	17	18	19	20	încărcare / descărcare	
12	13	14	15	16	17	18	19	20	21	A	
-	-	-	14	-	1	-	-	12	-	TOTAL (A+C = B+C)	
-	-	-	13	-	-	-	-	-	-	A. Încărcări de mărfuri	
-	-	-	-	-	-	-	-	-	-	- Sud-Est	
-	-	-	-	-	-	-	-	-	-	- Sud-Muntenia	
-	-	-	13	-	-	-	-	-	-	- Sud-Vest-Oltenia	
-	-	-	-	-	-	-	-	-	-	- Vest	
-	-	-	13	-	-	-	-	-	-	B. Descărcări de mărfuri	
-	-	-	13	-	-	-	-	-	-	- Sud-Est	
-	-	-	-	-	-	-	-	-	-	- Sud-Muntenia	
-	-	-	-	-	-	-	-	-	-	- Sud-Vest-Oltenia	
-	-	-	-	-	-	-	-	-	-	- Vest	
-	-	-	0	-	1	-	-	12	-	C. Transport intra-regional	
-	-	-	0	-	1	-	-	12	-	- Sud-Est	
-	-	-	-	-	-	-	-	-	-	- Sud-Muntenia	
-	-	-	-	-	-	-	-	-	-	- Sud-Vest-Oltenia	

- Nave-km -

Realizat anul 2024	din coloana 7:		Realizat trimestrul IV		din coloana 10:		Tipuri de transport
	Nave cu încărcătură	Nave goale	2024	Nave cu încărcătură	Nave goale		
	7	8	9	10	11	12	
9590330	8244611	1345719	2117729	1823136	294593		TOTAL
6370409	5726796	643613	1429738	1293525	136213		- transport internațional
2177060	1839910	337150	421646	356245	65401		- transport național
1042861	677905	364956	266345	173366	92979		- tranzit

21. TRANSPORTUL PE CĂI NAVIGABILE INTERIOARE PE TIPURI DE MĂRFURI NST 2007, ÎN ANUL 2024

Tipuri de mărfuri NST 2007	Realizat		Structura		din coloanele 1 și 2:					
	anul 2024		- % -		Internațional		Național		Tranzit	
	mii tone	mii TEU	col.1	col.2	mii tone	mii TEU	mii tone	mii TEU	mii tone	mii TEU ¹⁾
A	1	2	3	4	5	6	7	8	9	10
TOTAL	28354	21	100,0	100,0	15723	10	8035	10	4595	-
01 Produse agricole; vânătoare; silvicultură;	11504	-	40,6	-	6540	-	4361	-	603	-
02 Cărbune și lignit; țiței și gaze naturale	1005	-	3,5	-	648	-	289	-	67	-
03 Mineruri metalifere; produse din minerit; exploatare de carieră; turbă; uraniu; thoriu	7470	-	26,3	-	2946	-	2229	-	2295	-
04 Produse alimentare, băuturi și tutun	672	-	2,4	-	539	-	2	-	131	-
05 Textile și produse textile; piele și produse	-	-	-	-	-	-	-	-	-	-
06 Lemn; produse de lemn; plută; paie și material de împletit; celuloză; hârtie; tipărituri; media	58	-	0,2	-	22	-	26	-	10	-
07 Cocs, rafinate din petrol	2858	-	10,1	-	2059	-	595	-	204	-
08 Chimicale; fibre fabricate; produse de cauciuc și mase plastice; combustibil nuclear	2681	-	9,5	-	1990	-	243	-	448	-
09 Alte produse minerale nemetalice	204	-	0,7	-	128	-	21	-	56	-
10 Metale de bază; produse fabricate din metal	1294	-	4,6	-	577	-	113	-	604	-
11 Mașini și utilaje n.c.a.; computere; aparate electrice; radio-TV; de precizie și optice	29	-	0,1	-	22	-	1	-	6	-
12 Echipamente pentru transport	0	-	0,0	-	0	-	-	-	-	-
13 Mobilă; mărfuri fabricate n.c.a.	1	-	0,0	-	-	-	-	-	1	-
14 Materiale secund. neprel.;deșeuri municip.,alte	173	-	0,6	-	104	-	67	-	2	-
15 Poștă, colete	-	-	-	-	-	-	-	-	-	-
16 Echipamente din transportul de mărfuri	14	7	0,0	32,1	3	1	11	5	-	-
17 Mărfuri pt. mutări de domiciliu; bagaje; mărfuri	-	-	-	-	-	-	-	-	-	-
18 Mărfuri transportate împreună	167	-	0,6	-	-	-	-	-	167	-
19 Mărfuri neidentificabile	223	14	0,8	67,9	146	9	77	5	0	-
20 Alte mărfuri n.c.a.	-	-	-	-	-	-	-	-	-	-

¹⁾ Datele nu sunt disponibile; "0" - date sub 0,5 mii tone; "0,0" sub 0,05%

22. TRANSPORTUL PE CĂI NAVIGABILE INTERIOARE PE TIPURI DE MĂRFURI NST 2007, ÎN TRIMESTRUL IV 2024

Tipuri de mărfuri NST 2007	Realizat		Structura		din coloanele 1 și 2:					
	trimestrul IV 2024		- % -		Internațional		Național		Tranzit	
	mii tone	mii TEU	col.1	col.2	mii tone	mii TEU	mii tone	mii TEU	mii tone	mii TEU ¹⁾
A	1	2	3	4	5	6	7	8	9	10
TOTAL	6222	1	100,0	100,0	3321	0	1612	1	1289	-
01 Produse agricole; vânătoare; silvicultură;	2230	-	35,9	-	1205	-	803	-	222	-
02 Cărbune și lignit; țiței și gaze naturale	231	-	3,7	-	194	-	25	-	11	-
03 Mineruri metalifere; produse din minerit; exploatare de carieră; turbă; uraniu; thoriu	1850	-	29,7	-	721	-	488	-	641	-
04 Produse alimentare, băuturi și tutun	63	-	1,0	-	33	-	-	-	30	-
05 Textile și produse textile; piele și produse	-	-	-	-	-	-	-	-	-	-
06 Lemn; produse de lemn; plută; paie și material de împletit; celuloză; hârtie; tipărituri; media	8	-	0,1	-	2	-	3	-	3	-
07 Cocs, rafinate din petrol	820	-	13,2	-	590	-	167	-	63	-
08 Chimicale; fibre fabricate; produse de cauciuc și mase plastice; combustibil nuclear	587	-	9,5	-	395	-	68	-	125	-
09 Alte produse minerale nemetalice	64	-	1,0	-	26	-	9	-	29	-
10 Metale de bază; produse fabricate din metal	263	-	4,2	-	116	-	22	-	125	-
11 Mașini și utilaje n.c.a.; computere; aparate electrice; radio-TV; de precizie și optice	6	-	0,1	-	3	-	-	-	3	-
12 Echipamente pentru transport	-	-	-	-	-	-	-	-	-	-
13 Mobilă; mărfuri fabricate n.c.a.	-	-	-	-	-	-	-	-	-	-
14 Materiale secund. neprel.;deșeuri municip.,alte	51	-	0,8	-	36	-	14	-	2	-
15 Poștă, colete	-	-	-	-	-	-	-	-	-	-
16 Echipamente din transportul de mărfuri	1	0	0,0	39,7	-	-	1	0	-	-
17 Mărfuri pt. mutări de domiciliu; bagaje; mărfuri	-	-	-	-	-	-	-	-	-	-
18 Mărfuri transportate împreună	35	-	0,6	-	-	-	-	-	35	-
19 Mărfuri neidentificabile	13	0	0,2	60,3	1	0	12	0	-	-
20 Alte mărfuri n.c.a.	-	-	-	-	-	-	-	-	-	-

¹⁾ Datele nu sunt disponibile; "0" - date sub 0,5 mii tone; "0,0" sub 0,05%

**23. TRANSPORTUL INTERNAȚIONAL PE CĂI NAVIGABILE INTERIOARE,
REGIUNI UE (NUTS 2) ȘI ȚĂRI DE DESCĂRCARE ȘI ÎNCĂRCARE, ÎN ANUL 2024**

Regiune UE (NUTS 2) / țară de descărcare / încărcare	Realizat		din coloanele 1 și 2:							
	anul 2024		Sud-Est		Sud-Muntenia		Sud-Vest-Oltenia		Vest	
	mii tone	mii TEU	mii tone	mii TEU	mii tone	mii TEU	mii tone	mii TEU	mii tone	mii TEU
A	1	2	3	4	5	6	7	8	9	10
TOTAL	15723	10	14479	10	562	-	591	-	91	-
Încărcări de mărfuri,	6719	3	5952	3	529	-	222	-	16	-
Regiuni UE de descărcare	1770	-	1160	-	459	-	147	-	5	-
Niederösterreich - AT	55	-	55	-	-	-	-	-	-	-
Wien - AT	14	-	14	-	-	-	-	-	-	-
Oberösterreich - AT	562	-	387	-	150	-	24	-	-	-
Necunoscută - AT	74	-	74	-	-	-	-	-	-	-
Severozapaden - BG	58	-	58	-	-	-	-	-	-	-
Severen tsentralen - BG	543	-	242	-	290	-	9	-	2	-
Freiburg - DE	41	-	41	-	-	-	-	-	-	-
Niederbayern - DE	27	-	25	-	-	-	-	-	1	-
Oberpfalz - DE	9	-	-	-	8	-	-	-	2	-
Panonska Hrvatska - HR	92	-	34	-	3	-	55	-	-	-
Budapest - HU	15	-	6	-	-	-	9	-	-	-
Közép-Dunántúl - HU	57	-	10	-	1	-	46	-	-	-
Nyugat-Dunántúl - HU	0	-	-	-	0	-	-	-	-	-
Dél-Dunántúl - HU	35	-	31	-	-	-	5	-	-	-
Dél-Alföld - HU	81	-	79	-	2	-	-	-	-	-
Necunoscută - HU	98	-	98	-	-	-	-	-	-	-
Zuid-Holland - NL	1	-	1	-	-	-	-	-	-	-
Necunoscută - NL	1	-	1	-	-	-	-	-	-	-
Bratislavský kraj - SK	8	-	5	-	3	-	-	-	-	-
Țări de descărcare	4949	3	4792	3	70	-	76	-	11	-
Bosnia și Herțegovina	5	-	4	-	-	-	1	-	-	-
Republica Moldova	507	-	507	-	-	-	-	-	-	-
Serbia	2945	-	2806	-	53	-	75	-	11	-
Ucraina	1492	3	1475	3	17	-	-	-	-	-
Descărcări de mărfuri,	9004	7	8527	7	33	-	368	-	75	-
Regiuni UE de încărcare	1999	0	1666	0	28	-	302	-	4	-
Niederösterreich - AT	15	0	15	0	-	-	-	-	-	-
Wien - AT	12	-	6	-	-	-	6	-	-	-
Oberösterreich - AT	219	-	162	-	1	-	56	-	-	-
Prov. Antwerpen - BE	1	-	1	-	-	-	-	-	-	-
Severozapaden - BG	617	-	614	-	1	-	2	-	1	-
Severen tsentralen - BG	349	-	316	-	23	-	6	-	3	-
Freiburg - DE	2	-	2	-	-	-	-	-	-	-
Niederbayern - DE	3	-	3	-	-	-	-	-	-	-
Oberpfalz - DE	3	-	2	-	1	-	-	-	0	-
Unterfranken - DE	2	-	2	-	-	-	-	-	-	-
Panonska Hrvatska - HR	110	-	5	-	-	-	105	-	-	-
Budapest - HU	71	-	34	-	-	-	38	-	-	-
Közép-Dunántúl - HU	89	-	3	-	1	-	84	-	-	-
Nyugat-Dunántúl - HU	9	-	9	-	-	-	-	-	-	-
Dél-Dunántúl - HU	94	-	89	-	-	-	4	-	-	-
Dél-Alföld - HU	43	-	42	-	-	-	0	-	-	-
Necunoscută - HU	342	-	342	-	-	-	-	-	-	-
Zuid-Holland - NL	0	-	0	-	-	-	-	-	-	-
Bratislavský kraj - SK	14	-	14	-	-	-	-	-	-	-
Západné Slovensko - SK	3	-	3	-	-	-	-	-	-	-
Luxembourg - LU	3	-	3	-	-	-	-	-	-	-
Țări de încărcare	7005	7	6861	7	6	-	66	-	71	-
Republica Moldova	458	0	458	0	-	-	-	-	-	-
Serbia	2363	-	2219	-	6	-	66	-	71	-
Ucraina	4184	7	4184	7	-	-	-	-	-	-

"0" - date sub 0,5 mii tone

24. VOLUMUL TRANSPORTULUI PE CĂI NAVIGABILE INTERIOARE, ÎN ANUL 2024

- mii tone-kilometri -

Denumire port	Realizat anul 2024	- % - față de anul 2023 ¹⁾³⁾	din coloana 1:								
			Internațional			Național			Tranzit		
			Mărfuri încărcate	Mărfuri descărcate	Total	- % - col.5/1	Mărfuri încărcate	Mărfuri descărcate	Total	- % - col.9/1	
A	1	2	3	4	5	6	7	8	9	10	11
TOTAL	12571986	105,2	3675440	4188550	7863991	62,6	938989	1293099	2232087	17,8	2475908
CONSTANȚA ²⁾	8473709	92,6	3424758	3892250	7317008	86,3	189536	967165	1156701	13,7	-
GALAȚI	2128974	de 2,2 ori	53115	20211	73326	3,4	12184	83211	95394	4,5	1960253
DROBETA											
TURNU-SEVERIN	526766	106,5	13935	43931	57866	11,0	26786	15134	41920	8,0	426980
CALAFAT	296463	118,7	1924	944	2868	1,0	235513	47188	282701	95,4	10894
GIURGIU	267502	107,9	121783	2905	124687	46,6	118327	24488	142815	53,4	-
MEDGIDIA	201686	de 5,1 ori	309	192353	192662	95,5	2780	6245	9024	4,5	-
BECHET	131434	112,1	-	-	-	-	78070	28603	106673	81,2	24761
OLTENIȚA	74455	78,2	3652	3077	6729	9,0	25566	41029	66596	89,4	1130
MĂCIN	73061	109,4	14280	-	14280	19,5	58781	-	58781	80,5	-
CĂLĂRAȘI-CHICIU ²⁾	71386	127,1	10646	17	10663	14,9	37602	23121	60723	85,1	-
MOLDOVA VECHE	69158	131,8	1545	2727	4272	6,2	59221	5665	64886	93,8	-
ORȘOVA	64868	59,4	12536	4956	17492	27,0	7004	6570	13575	20,9	33801
CORABIA	61365	55,7	818	298	1116	1,8	52790	7460	60250	98,2	-
BRĂILA	36220	62,1	8403	18180	26584	73,4	8711	925	9636	26,6	-
OVIDIU	22920	61,0	-	554	554	2,4	1190	21176	22366	97,6	-
BASARABI	15403	41,2	935	1639	2575	16,7	447	12381	12829	83,3	-
ISACCEA	15198		-	-	-	-	15198	-	15198	100,0	-
TULCEA	11306	92,7	6797	4508	11306	100,0	-	-	-	-	-
MAHMUDIA	4765	69,1	-	-	-	-	4765	-	4765	100,0	-
ZIMNICEA	3721	21,8	-	-	-	-	3721	-	3721	100,0	-
CHILIA VECHE	3137		4	-	4	0,1	397	2737	3134	99,9	-
TURNU MĂGURELE	716	2,9	-	-	-	-	-	-	-	-	716
CERNAVODĂ	401	27,6	-	-	-	-	401	-	401	100,0	-
Transport între porturi din BULGARIA	17373	155,5	-	-	-	-	-	-	-	-	17373

¹⁾ Procente calculate din valori exprimate în "tone-kilometri"²⁾ Sunt incluse datele statistice pentru punctele de lucru din zona adiacentă portului³⁾ Evoluția în procente este calculată funcție de datele din perioadele similare ale anului 2023, rectificate față de cele publicate anterior.

25. VOLUMUL TRANSPORTULUI DE CONTAINERE PE CĂI NAVIGABILE INTERIOARE, ÎN ANUL 2024

- TEU-kilometri -

Denumire port	Realizat anul 2024	- % - față de anul 2023	din coloana 1:								
			Internațional			Național			Tranzit ¹⁾		
			Mărfuri încărcate	Mărfuri descărcate	Total	- % - col.5/1	Mărfuri încărcate	Mărfuri descărcate	Total	- % - col.9/1	
A	1	2	3	4	5	6	7	8	9	10	11
TOTAL	4443880	58,2	733041	1680241	2413282	54,3	1013262	1017336	2030598	45,7	-
CONSTANȚA	4443880	58,2	733041	1680241	2413282	54,3	1013262	1017336	2030598	45,7	-

¹⁾ Datele nu sunt disponibile

26. VOLUMUL TRANSPORTULUI PE CĂI NAVIGABILE INTERIOARE, ÎN TRIMESTRUL IV 2024

- mii tone-kilometri -

Denumire port	Realizat trimestrul IV 2024	- % - față de trimestrul IV 2023 ¹⁾³⁾	din coloana 1:									
			Internațional					Național				Tranzit ¹⁾
			Mărfuri încărcate	Mărfuri descărcate	Total	- % - col.5/1	Mărfuri încărcate	Mărfuri descărcate	Total	- % - col.9/1		
A	1	2	3	4	5	6	7	8	9	10	11	
TOTAL	2817585	84,4	921849	823417	1745266	61,9	139487	288470	427957	15,2	644362	
CONSTANȚA	1808850	69,6	868793	735756	1604549	88,7	33642	170660	204302	11,3	-	
GALAȚI	495382	132,0	2836	7936	10772	2,2	1446	1143	2589	0,5	482021	
DROBETA												
TURNU-SEVERIN	148397	185,9	1847	9495	11342	7,6	8857	3132	11988	8,1	125067	
GIURGIU	78655	147,3	34452	227	34679	44,1	41986	1990	43975	55,9	-	
CALAFAT	57929	101,7	-	736	736	1,3	12318	42565	54883	94,7	2310	
MEDGIDIA	53817	de 6,6 ori	309	50274	50583	94,0	520	2714	3234	6,0	-	
BECHET	34189	120,8	-	-	-	-	-	26307	26307	76,9	7882	
ORȘOVA	28227	de 2,3 ori	1400	381	1782	6,3	1388	2729	4116	14,6	22329	
OLTENIȚA	25739	109,3	1933	3077	5010	19,5	3376	17353	20730	80,5	-	
MĂCIN	25345	de 3,0 ori	3252	-	3252	12,8	22093	-	22093	87,2	-	
BRĂILA	15188	64,6	5188	8256	13444	88,5	1482	262	1744	11,5	-	
MOLDOVA VECHÉ	10478	79,6	903	2024	2926	27,9	3753	3799	7551	72,1	-	
CĂLĂRAȘI-CHICIU ²⁾	9733	63,9	581	-	581	6,0	8153	999	9152	94,0	-	
CORABIA	7491	30,6	-	192	192	2,6	-	7299	7299	97,4	-	
OVIDIU	5478	97,3	-	554	554	10,1	46	4877	4924	89,9	-	
TULCEA	4864	de 2,1 ori	356	4508	4864	100,0	-	-	-	-	-	
BASARABI	2695	86,1	-	-	-	-	54	2641	2695	100,0	-	
ISACCEA	281	-	-	-	-	-	281	-	281	100,0	-	
CERNAVODĂ	93	46,3	-	-	-	-	93	-	93	100,0	-	
Transport între porturi din BULGARIA	4753	132,0	-	-	-	-	-	-	-	-	4753	

¹⁾ Procente calculate din valori exprimate în "tone-kilometri"²⁾ Sunt incluse datele statistice pentru punctele de lucru din zona adiacentă portului³⁾ Evoluția în procente este calculată funcție de datele din perioadele similare ale anului 2023, rectificate față de cele publicate anterior.

27. VOLUMUL TRANSPORTULUI DE CONTAINERE PE CĂI NAVIGABILE INTERIOARE, ÎN TRIMESTRUL IV 2024

- TEU-kilometri -

Denumire port	Realizat trimestrul IV 2024	- % - față de trimestrul IV 2023	din coloana 1:									
			Internațional					Național				Tranzit ¹⁾
			Mărfuri încărcate	Mărfuri descărcate	Total	- % - col.5/1	Mărfuri încărcate	Mărfuri descărcate	Total	- % - col.9/1		
A	1	2	3	4	5	6	7	8	9	10	11	
TOTAL	188415	8,7	-	44467	44467	23,6	61304	82644	143948	76,4	-	
CONSTANȚA	188415	8,7	-	44467	44467	23,6	61304	82644	143948	76,4	-	

¹⁾ Datele nu sunt disponibile

**28. VOLUMUL TRANSPORTULUI INTERNAȚIONAL PE CĂI NAVIGABILE INTERIOARE,
PE REGIUNI UE (NUTS 2) ȘI ȚĂRI PARTENERE, ÎN ANUL 2024**

Regiune UE (NUTS 2) / țară de descărcare / încărcare	Realizat		din coloanele 1 și 2:							
	anul 2024		Sud-Est		Sud-Muntenia		Sud-Vest-Oltenia		Vest	
	mii tone-km	mii TEU-km	mii tone-km	mii TEU-km	mii tone-km	mii TEU-km	mii tone-km	mii TEU-km	mii tone-km	mii TEU-km
A	1	2	3	4	5	6	7	8	9	10
TOTAL	7863991	2413	7638298	2413	142079	-	79342	-	4272	-
Încărcări de mărfuri,	3675440	733	3508601	733	136081	-	29213	-	1545	-
Regiuni UE de descărcare	941547	-	818574	-	101056	-	20496	-	1422	-
Niederösterreich - AT	47071	-	47071	-	-	-	-	-	-	-
Wien - AT	12782	-	12782	-	-	-	-	-	-	-
Oberösterreich - AT	415106	-	324553	-	87496	-	3057	-	-	-
Necunoscută - AT	61959	-	61959	-	-	-	-	-	-	-
Severozapaden - BG	30513	-	30513	-	-	-	-	-	-	-
Severen tsentralen - BG	70877	-	64466	-	2924	-	2139	-	1349	-
Freiburg - DE	34192	-	34192	-	-	-	-	-	-	-
Niederbayern - DE	21550	-	21519	-	-	-	-	-	31	-
Oberpfalz - DE	4635	-	-	-	4593	-	-	-	42	-
Panonska Hrvatska - HR	37186	-	28539	-	1878	-	6769	-	-	-
Budapest - HU	6478	-	5226	-	-	-	1251	-	-	-
Közép-Dunántúl - HU	15875	-	8476	-	786	-	6613	-	-	-
Nyugat-Dunántúl - HU	138	-	-	-	138	-	-	-	-	-
Dél-Dunántúl - HU	26417	-	25751	-	-	-	666	-	-	-
Dél-Alföld - HU	67656	-	66403	-	1252	-	-	-	-	-
Necunoscută - HU	81659	-	81659	-	-	-	-	-	-	-
Zuid-Holland - NL	988	-	988	-	-	-	-	-	-	-
Necunoscută - NL	701	-	701	-	-	-	-	-	-	-
Bratislavský kraj - SK	5765	-	3776	-	1989	-	-	-	-	-
Țări de descărcare	2733893	733	2690028	733	35025	-	8718	-	123	-
Bosnia și Herțegovina	3471	-	3329	-	-	-	141	-	-	-
Republica Moldova	71747	-	71747	-	-	-	-	-	-	-
Serbia	2266886	-	2228699	-	29488	-	8576	-	123	-
Ucraina	391789	733	386252	733	5537	-	-	-	-	-
Descărcări de mărfuri,	4188550	1680	4129697	1680	5999	-	50128	-	2727	-
Regiuni UE de încărcare	1003793	44	958473	44	2326	-	41051	-	1943	-
Niederösterreich - AT	12424	44	12424	44	-	-	-	-	-	-
Wien - AT	6184	-	5525	-	-	-	658	-	-	-
Oberösterreich - AT	144348	-	136395	-	625	-	7328	-	-	-
Prov. Antwerpen - BE	466	-	466	-	-	-	-	-	-	-
Severozapaden - BG	292509	-	291823	-	250	-	299	-	137	-
Severen tsentralen - BG	50855	-	47752	-	267	-	1034	-	1802	-
Freiburg - DE	1807	-	1807	-	-	-	-	-	-	-
Niederbayern - DE	2198	-	2198	-	-	-	-	-	-	-
Oberpfalz - DE	1870	-	1284	-	582	-	-	-	4	-
Unterfranken - DE	1639	-	1639	-	-	-	-	-	-	-
Panonska Hrvatska - HR	17617	-	4110	-	-	-	13506	-	-	-
Budapest - HU	33877	-	28454	-	-	-	5423	-	-	-
Közép-Dunántúl - HU	15482	-	2720	-	602	-	12160	-	-	-
Nyugat-Dunántúl - HU	7589	-	7589	-	-	-	-	-	-	-
Dél-Dunántúl - HU	75558	-	74951	-	-	-	607	-	-	-
Dél-Alföld - HU	36116	-	36080	-	-	-	36	-	-	-
Necunoscută - HU	286466	-	286466	-	-	-	-	-	-	-
Zuid-Holland - NL	34	-	34	-	-	-	-	-	-	-
Bratislavský kraj - SK	11669	-	11669	-	-	-	-	-	-	-
Západné Slovensko - SK	2466	-	2466	-	-	-	-	-	-	-
Luxembourg - LU	2621	-	2621	-	-	-	-	-	-	-
Țări de încărcare	3184757	1636	3171224	1636	3673	-	9077	-	784	-
Republica Moldova	108223	31	108223	31	-	-	-	-	-	-
Serbia	1840502	-	1826969	-	3673	-	9077	-	784	-
Ucraina	1236033	1605	1236033	1605	-	-	-	-	-	-

**29. VOLUMUL TRANSPORTULUI INTERNAȚIONAL PE CĂI NAVIGABILE INTERIOARE,
PE REGIUNI UE (NUTS 2) ȘI ȚĂRI PARTENERE, ÎN TRIMESTRUL IV 2024**

Regiune UE (NUTS 2) / țară de descărcare / încărcare	Realizat		din coloanele 1 și 2:							
	trimestrul IV 2024		Sud-Est		Sud-Muntenia		Sud-Vest-Oltenia		Vest	
	mii tone-km	mii TEU-km	mii tone-km	mii TEU-km	mii tone-km	mii TEU-km	mii tone-km	mii TEU-km	mii tone-km	mii TEU-km
A	1	2	3	4	5	6	7	8	9	10
TOTAL	1745266	44	1688018	44	40270	-	14051	-	2926	-
Încărcări de mărfuri,	921849	-	880733	-	36966	-	3247	-	903	-
Regiuni UE de descărcare	231342	-	204319	-	24553	-	1610	-	861	-
Niederösterreich - AT	10738	-	10738	-	-	-	-	-	-	-
Oberösterreich - AT	98499	-	77110	-	21123	-	266	-	-	-
Necunoscută - AT	19865	-	19865	-	-	-	-	-	-	-
Severozapaden - BG	6252	-	6252	-	-	-	-	-	-	-
Severen tsentralen - BG	25680	-	24269	-	593	-	-	-	818	-
Freiburg - DE	7887	-	7887	-	-	-	-	-	-	-
Niederbayern - DE	5744	-	5744	-	-	-	-	-	-	-
Oberpfalz - DE	1562	-	-	-	1520	-	-	-	42	-
Panonska Hrvatska - HR	10133	-	8812	-	1180	-	141	-	-	-
Budapest - HU	2714	-	2714	-	-	-	-	-	-	-
Közép-Dunántúl - HU	8172	-	7636	-	-	-	536	-	-	-
Nyugat-Dunántúl - HU	138	-	-	-	138	-	-	-	-	-
Dél-Dunántúl - HU	6601	-	5934	-	-	-	666	-	-	-
Dél-Alföld - HU	3366	-	3366	-	-	-	-	-	-	-
Necunoscută - HU	23289	-	23289	-	-	-	-	-	-	-
Necunoscută - NL	701	-	701	-	-	-	-	-	-	-
Țări de descărcare	690507	-	676415	-	12414	-	1637	-	42	-
Bosnia și Herțegovina	959	-	818	-	-	-	141	-	-	-
Republica Moldova	17904	-	17904	-	-	-	-	-	-	-
Serbia	545101	-	531150	-	12414	-	1495	-	42	-
Ucraina	126542	-	126542	-	-	-	-	-	-	-
Descărcări de mărfuri,	823417	44	807285	44	3304	-	10805	-	2024	-
Regiuni UE de încărcare	223777	44	212397	44	227	-	9214	-	1939	-
Niederösterreich - AT	5279	44	5279	44	-	-	-	-	-	-
Wien - AT	2191	-	2191	-	-	-	-	-	-	-
Oberösterreich - AT	32451	-	29581	-	-	-	2871	-	-	-
Severozapaden - BG	80758	-	80621	-	-	-	-	-	137	-
Severen tsentralen - BG	27372	-	24415	-	227	-	928	-	1802	-
Niederbayern - DE	717	-	717	-	-	-	-	-	-	-
Oberpfalz - DE	195	-	195	-	-	-	-	-	-	-
Panonska Hrvatska - HR	3334	-	2334	-	-	-	1000	-	-	-
Budapest - HU	3593	-	1876	-	-	-	1717	-	-	-
Közép-Dunántúl - HU	2091	-	-	-	-	-	2091	-	-	-
Dél-Dunántúl - HU	6412	-	5805	-	-	-	607	-	-	-
Dél-Alföld - HU	2581	-	2581	-	-	-	-	-	-	-
Necunoscută - HU	54285	-	54285	-	-	-	-	-	-	-
Bratislavský kraj - SK	52	-	52	-	-	-	-	-	-	-
Západné Slovensko - SK	2466	-	2466	-	-	-	-	-	-	-
Țări de încărcare	599640	-	594888	-	3077	-	1591	-	84	-
Republica Moldova	24353	-	24353	-	-	-	-	-	-	-
Serbia	435122	-	430370	-	3077	-	1591	-	84	-
Ucraina	140165	-	140165	-	-	-	-	-	-	-

**30. VOLUMUL TRANSPORTULUI PE CĂI NAVIGABILE INTERIOARE
PE TIPURI DE MĂRFURI NST 2007, ÎN ANUL ȘI TRIMESTRUL IV 2024**

Tipuri de mărfuri NST 2007	Realizat anul 2024	din coloana 1:				Realizat trimestrul IV 2024	din coloana 6:			
		Structura - % -	Interna- țional	Național	Tranzit		Structura - % -	Interna- țional	Național	Tranzit
TOTAL	12571986	100,0	7863991	2232087	2475908	2817585	100,0	1745266	427957	644362
01 Produse agricole; vânătoare; silvicultură; pește și produse	5118473	40,7	3235164	1558350	324959	1012239	35,9	625886	281023	105330
02 Cărbune și lignit; țiței și gaze naturale	496699	3,9	405687	45304	45708	163353	5,8	159801	932	2620
03 Minereu metalifer; produse de minerit; exploatare de carieră; turbă; uraniu; thoriu	2902415	23,1	1405969	291345	1205102	759855	27,0	384890	53268	321698
04 Produse alimentare, băuturi și tutun	238679	1,9	173585	487	64607	34213	1,2	13506	-	20707
05 Textile și produse textile; piele și produse din piele	-	-	-	-	-	-	-	-	-	-
06 Lemn; produse de lemn; plută; paie și materiale de împletit; celuloză; hârtie; tipărituri; înregistrări media	20022	0,2	11498	3078	5445	1829	0,1	4	174	1651
07 Cocs, rafinate din petrol	939776	7,5	667902	174312	97563	248682	8,8	173605	50759	24318
08 Chimicale; fibre fabricate; produse de cauciuc și mase plastice; combustibil nuclear	1641254	13,1	1343849	68026	229378	335974	11,9	260889	17624	57461
09 Alte produse minerale nemetalice	111416	0,9	82504	4180	24732	36238	1,3	20059	1722	14457
10 Metale de bază; produse fabricate din metal	781557	6,1	397205	36362	347990	163454	5,8	74093	10322	79040
11 Mașini și utilaje n.c.a.; computere; aparate electrice; radio-TV; de precizie și optice	21301	0,2	17957	207	3137	3686	0,1	2350	-	1335
12 Echipamente pentru transport	47	0,0	47	-	-	-	-	-	-	-
13 Mobilă; mărfuri fabricate n.c.a.	468	0,0	-	-	468	-	-	-	-	-
14 Materiale secundare neprelucrate; deșeuri alte deșeuri	120973	1,0	86968	33295	709	39861	1,4	29571	9581	709
15 Poștă, colete	-	-	-	-	-	-	-	-	-	-
16 Echipamente din transportul de mărfuri	2850	0,0	651	2199	-	245	0,0	-	245	-
17 Mărfuri deplasate la mutări de domiciliu; bagaje ale alte mărfuri necomerciale	-	-	-	-	-	-	-	-	-	-
18 Mărfuri transportate împreună	126027	1,0	-	-	126027	15037	0,6	-	-	15037
19 Mărfuri neidentificabile	50029	0,4	35003	14942	84	2919	0,1	612	2307	-
20 Alte mărfuri n.c.a.	-	-	-	-	-	-	-	-	-	-

"0,0" sub 0,05%

31. TRANSPORTUL PE CĂI NAVIGABILE INTERIOARE PE TIPURI DE MĂRFURI NST 2007 ȘI PORTURI, ÎN ANUL 2024

Tipuri de mărfuri NST 2007	Realizat anul 2024		Structura - % -		din coloanele 1 și 2:					
					International		National		Tranzit	
	mii tone	mii TEU	col.1	col.2	mii tone	mii TEU	mii tone	mii TEU	mii tone	mii TEU ⁽¹⁾
A	1	2	3	4	5	6	7	8	9	10
CONSTANȚA	17051	21	100,0	100,0	13385	10	3667	10	-	-
01 Produse agricole; vânătoare; silvicultură;	9108	-	53,5	-	6443	-	2665	-	-	-
02 Cărbune și lignit; țiței și gaze naturale	598	-	3,5	-	489	-	109	-	-	-
03 Minereu metalifer; produse din minierit; exploatare de carieră; turbă; uraniu; thoriu	1976	-	11,6	-	1729	-	247	-	-	-
04 Produse alimentare, băuturi și tutun	528	-	3,1	-	526	-	2	-	-	-
06 Lemn; produse de lemn; plută; paie și material de împletit; celuloză; hârtie; tipărituri; media	14	-	0,1	-	14	-	-	-	-	-
07 Cocs, produse rafinate din petrol	2001	-	11,7	-	1680	-	321	-	-	-
08 Chimicale; fibre fabricate; produse de cauciuc și mase plastice; combustibil nuclear	1896	-	11,1	-	1766	-	130	-	-	-
09 Alte produse minerale nemetalice	121	-	0,7	-	111	-	10	-	-	-
10 Metale de bază; produse fabricate din metal	390	-	2,3	-	353	-	37	-	-	-
11 Mașini și utilaje n.c.a.; computere; aparate electrice; radio-TV; de precizie și optice	23	-	0,1	-	22	-	1	-	-	-
12 Echipamente pentru transport	0	-	0,0	-	0	-	-	-	-	-
14 Materiale secund. neprel.; deșeuri municip., alte deșeuri	160	-	0,9	-	104	-	56	-	-	-
16 Echipamente din transportul de mărfuri	14	7	0,1	32,1	3	1	11	5	-	-
19 Mărfuri neidentificabile	223	14	1,3	67,9	146	9	77	5	-	-
GALAȚI	3184	-	100,0	-	252	-	493	-	2439	-
01 Produse agricole; vânătoare; silvicultură;	400	-	12,5	-	3	-	37	-	360	-
02 Cărbune și lignit; țiței și gaze naturale	166	-	5,2	-	4	-	129	-	33	-
03 Minereu metalifer; produse din minierit; exploatare de carieră; turbă; uraniu; thoriu	1455	-	45,7	-	73	-	293	-	1088	-
04 Produse alimentare, băuturi și tutun	137	-	4,3	-	13	-	-	-	124	-
07 Cocs, produse rafinate din petrol	105	-	3,3	-	97	-	5	-	3	-
08 Chimicale; fibre fabricate; produse de cauciuc și mase plastice; combustibil nuclear	206	-	6,5	-	2	-	6	-	199	-
09 Alte produse minerale nemetalice	16	-	0,5	-	-	-	-	-	16	-
10 Metale de bază; produse fabricate din metal	580	-	18,2	-	61	-	23	-	496	-
11 Mașini și utilaje n.c.a.; computere; aparate electrice; radio-TV; de precizie și optice	0	-	0,0	-	-	-	-	-	0	-
13 Mobila; alte mărfuri fabricate n.c.a.	1	-	0,0	-	-	-	-	-	1	-
14 Materiale secundare neprelucrate; deseuri	2	-	0,1	-	-	-	0	-	2	-
18 Marfuri grupate: un amestec de tipuri de marfuri	117	-	3,7	-	-	-	-	-	117	-
DROBETA TURNU-SEVERIN	1358	-	100,0	-	418	-	61	-	880	-
01 Produse agricole; vânătoare; silvicultură;	168	-	12,4	-	1	-	4	-	163	-
02 Cărbune și lignit; țiței și gaze naturale	107	-	7,9	-	76	-	1	-	30	-
03 Minereu metalifer; produse din minierit; exploatare de carieră; turbă; uraniu; thoriu	168	-	12,4	-	-	-	-	-	168	-
04 Produse alimentare, bauturi si tutun	7	-	0,5	-	-	-	-	-	7	-
06 Lemn; produse de lemn; plută; paie și material de împletit; celuloză; hârtie; tipărituri; media	9	-	0,6	-	-	-	-	-	9	-
07 Cocs, produse rafinate din petrol	467	-	34,4	-	258	-	33	-	176	-
08 Chimicale; fibre fabricate; produse de cauciuc și mase plastice; combustibil nuclear	254	-	18,7	-	64	-	7	-	183	-
09 Alte produse minerale nemetalice	48	-	3,5	-	14	-	-	-	34	-
10 Metale de bază; produse fabricate din metal	75	-	5,5	-	5	-	9	-	61	-
11 Mașini și utilaje n.c.a.; computere; aparate electrice; radio-TV; de precizie și optice	5	-	0,4	-	-	-	-	-	5	-
14 Materiale secund. neprel.; deșeuri municip., alte deșeuri	7	-	0,5	-	-	-	7	-	-	-
18 Marfuri grupate: un amestec de tipuri de marfuri	44	-	3,2	-	-	-	-	-	44	-
19 Mărfuri neidentificabile	0	-	0,0	-	-	-	-	-	0	-
GIURGIU	789	-	100,0	-	289	-	501	-	-	-
01 Produse agricole; vânătoare; silvicultură;	122	-	15,4	-	20	-	102	-	-	-
03 Minereu metalifer; produse din minierit; exploatare de carieră; turbă; uraniu; thoriu	88	-	11,2	-	16	-	72	-	-	-
07 Cocs, produse rafinate din petrol	246	-	31,2	-	24	-	222	-	-	-
08 Chimicale; fibre fabricate; produse de cauciuc și mase plastice; combustibil nuclear	140	-	17,8	-	70	-	71	-	-	-
09 Alte produse minerale nemetalice	5	-	0,6	-	3	-	2	-	-	-
10 Metale de bază; produse fabricate din metal	188	-	23,8	-	156	-	32	-	-	-

**31. TRANSPORTUL PE CĂI NAVIGABILE INTERIOARE PE TIPURI DE MĂRFURI NST 2007 ȘI PORTURI,
ÎN ANUL 2024 - continuare**

Tipuri de mărfuri NST 2007	Realizat anul 2024		Structura - % -		din coloanele 1 și 2:					
					Internațional		National		Tranzit ¹⁾	
	mii tone	mii TEU	col.1	col.2	mii tone	mii TEU	mii tone	mii TEU	mii tone	mii TEU ¹⁾
A	1	2	3	4	5	6	7	8	9	10
MĂCIN	730	-	100,0	-	264	-	466	-	-	-
01 Produse agricole; vânătoare; silvicultură;	16	-	2,2	-	-	-	16	-	-	-
03 Minereu metalifer; produse din minierit; exploatare de carieră; turbă; uraniu; thoriu	713	-	97,8	-	264	-	450	-	-	-
CĂLĂRAȘI-CHICIU	668	-	100,0	-	262	-	405	-	-	-
01 Produse agricole; vânătoare; silvicultură;	135	-	20,3	-	2	-	133	-	-	-
03 Minereu metalifer; produse din minierit; exploatare de carieră; turbă; uraniu; thoriu	489	-	73,2	-	243	-	246	-	-	-
06 Lemn; produse de lemn; plută; paie și material de împletit; celuloză; hârtie; tipărituri; media	26	-	3,9	-	7	-	19	-	-	-
08 Chimicale; fibre fabricate; produse de cauciuc și mase plastice; combustibil nuclear	17	-	2,6	-	10	-	7	-	-	-
MEDGIDIA	630	-	100,0	-	414	-	216	-	-	-
01 Produse agricole; vânătoare; silvicultură;	93	-	14,8	-	17	-	77	-	-	-
02 Cărbune și lignit; țitei și gaze naturale	51	-	8,1	-	-	-	51	-	-	-
03 Minereu metalifer; produse din minierit; exploatare de carieră; turbă; uraniu; thoriu	471	-	74,8	-	398	-	74	-	-	-
07 Cocs, produse rafinate din petrol	15	-	2,3	-	-	-	15	-	-	-
CALAFAT	563	-	100,0	-	12	-	513	-	38	-
01 Produse agricole; vânătoare; silvicultură;	519	-	92,1	-	9	-	504	-	6	-
02 Cărbune și lignit; țitei și gaze naturale	2	-	0,4	-	-	-	-	-	2	-
07 Cocs, produse rafinate din petrol	3	-	0,5	-	-	-	-	-	3	-
08 Chimicale; fibre fabricate; produse de cauciuc și mase plastice; combustibil nuclear	33	-	5,8	-	3	-	10	-	21	-
10 Metale de baza; produse fabricate din metal	0	-	0,0	-	-	-	-	-	0	-
18 Marfuri grupate: un amestec de tipuri de marfuri	7	-	1,2	-	-	-	-	-	7	-
OVIDIU	393	-	100,0	-	4	-	389	-	-	-
01 Produse agricole; vânătoare; silvicultură;	12	-	2,9	-	-	-	12	-	-	-
03 Minereu metalifer; produse din minierit; exploatare de carieră; turbă; uraniu; thoriu	382	-	97,1	-	4	-	378	-	-	-
OLTENIȚA	349	-	100,0	-	11	-	318	-	19	-
01 Produse agricole; vânătoare; silvicultură;	261	-	74,9	-	5	-	256	-	-	-
03 Minereu metalifer; produse din minierit; exploatare de carieră; turbă; uraniu; thoriu	62	-	17,7	-	-	-	45	-	17	-
08 Chimicale; fibre fabricate; produse de cauciuc și mase plastice; combustibil nuclear	15	-	4,2	-	7	-	8	-	0	-
09 Alte produse minerale nemetalice	11	-	3,2	-	-	-	9	-	2	-
BECHET	341	-	100,0	-	-	-	241	-	100	-
01 Produse agricole; vânătoare; silvicultură;	285	-	83,5	-	-	-	241	-	43	-
02 Cărbune și lignit; țitei și gaze naturale	3	-	0,7	-	-	-	-	-	3	-
03 Minereu metalifer; produse din minierit; exploatare de carieră; turbă; uraniu; thoriu	0	-	0,1	-	-	-	-	-	0	-
08 Chimicale; fibre fabricate; produse de cauciuc și mase plastice; combustibil nuclear	36	-	10,5	-	-	-	-	-	36	-
10 Metale de baza; produse fabricate din metal	18	-	5,2	-	-	-	-	-	18	-
BASARABI	298	-	100,0	-	3	-	295	-	-	-
01 Produse agricole; vânătoare; silvicultură;	17	-	5,7	-	1	-	16	-	-	-
03 Minereu metalifer; produse din minierit; exploatare de carieră; turbă; uraniu; thoriu	282	-	94,3	-	2	-	280	-	-	-
ORȘOVA	247	-	100,0	-	154	-	19	-	74	-
01 Produse agricole; vânătoare; silvicultură;	25	-	10,3	-	-	-	-	-	25	-
02 Cărbune și lignit; țitei și gaze naturale	78	-	31,5	-	78	-	-	-	-	-
03 Minereu metalifer; produse din minierit; exploatare de carieră; turbă; uraniu; thoriu	31	-	12,7	-	18	-	-	-	13	-
06 Lemn; produse de lemn; plută; paie și material de împletit; celuloză; hârtie; tipărituri; media	1	-	0,6	-	-	-	-	-	1	-
07 Cocs, produse rafinate din petrol	19	-	7,6	-	-	-	-	-	19	-
08 Chimicale; fibre fabricate; produse de cauciuc și mase plastice; combustibil nuclear	71	-	28,6	-	58	-	3	-	10	-
09 Alte produse minerale nemetalice	4	-	1,5	-	-	-	-	-	4	-
10 Metale de bază; produse fabricate din metal	13	-	5,2	-	-	-	11	-	2	-
11 Masini si utilaje n.c.a.: computere; aparate electrice; radio-TV; de precizie și optice	0	-	0,1	-	-	-	-	-	0	-
14 Materiale secund. neprel.; deșeuri municip., alte deșeuri	5	-	1,9	-	-	-	5	-	-	-

4. Propuneri susținute de Camera de Comerț și Industrie a României

Camera de Comerț și Industrie a României (CCIR), în colaborare cu Camerele de Comerț și Industrie Județene, își reafirmă misiunea de a susține antreprenorii români, indiferent de dimensiunea sau domeniul de activitate al afacerilor acestora.

Prin eforturi constante de reprezentare și sprijin, CCIR identifică și **își propune să pună** la dispoziția mediului de afaceri parteneriate strategice, proiecte inovatoare de dezvoltare și servicii adaptate care să contribuie la creșterea competitivității și la crearea unui mediu economic dinamic la nivel local, regional și național, inclusiv potrivit propunerilor primite din partea membrilor Camerei Naționale.

În contextul provocărilor și oportunităților economice actuale, Sistemul Cameral românesc înțelege anul 2025 ca o perioadă ***necesară de relansare și redefinire a activităților și serviciilor dedicate mediului de afaceri.*** În continuare, CCIR va acorda o importanță majoră restructurării diplomației economice, prin:

- expertiza consolidată a CCIR și a rețelei Camerelor de Comerț Județene, orientată spre dezvoltarea unor proiecte comune relevante pentru afacerile românești;
- mesaje *unitare* care să promoveze interesele comunității de afaceri românești la nivel european și internațional;
- modernizarea rețelei camerale interne, cu scopul de a oferi servicii mai eficiente și mai bine adaptate nevoilor mediului de afaceri.

Politicile și acțiunile CCIR se aliniază celor mai bune practici europene și internaționale, fiind validate în cadrul forurilor decizionale ale rețelelor camerale globale. Această recunoaștere demonstrează angajamentul continuu al CCIR de a contribui la dezvoltarea economică a României și la integrarea sa în rețelele globale de afaceri.

Prin toate aceste eforturi, CCIR își menține statutul de pilon al mediului de afaceri românesc, acționând ca un catalizator al schimbării și drept partener de încredere, *pe termen lung*, al antreprenorilor români.

CCIR susține, în continuare, atât în beneficiul național, cât și în cel al statelor europene, **necesitatea de implementare a unui cadru legislativ unitar al camerelor de comerț la nivelul Uniunii Europene (UE).** În momentul de față, camerele de comerț europene sunt organizate și funcționează după legi diferite, ceea ce duce la anumite discrepanțe din perspectiva nivelului de reprezentare și recunoaștere ale acestora în raport cu alte entități. Dacă în state precum Austria, Germania, Franța, Ungaria sau Italia, camerele de comerț sunt încurajate și sprijinite de guvernele naționale, existând reglementări clare și susținute referitoare la necesitatea afilierii companiilor la aceste organizații, în România Sistemul Cameral nu beneficiază de niciun fel de sprijin sau resurse din partea autorităților și

a actorilor instituționali, care să fie conjugate cu necesitatea cvasi-recunoscută prin politicile publice guvernamentale vizând susținerea și reprezentarea mediului de afaceri, iar legislația din domeniul cameral este una învechită, fără nicio legătură funcțională cu realitățile, necesitățile și tendințele economice actuale.

În acest context, CCIR reafirmă necesitatea ca instituțiile camerale să aibă un cadru legal unitar stabilit la nivel european și își asumă angajamentul de a continua toate demersurile necesare materializării acestui obiectiv major.

CCIR în 2025 – Sprijin pentru redresare economică și dezvoltare sustenabilă

Luând în considerare propunerile venite din partea membrilor săi, Camera de Comerț și Industrie a României își continuă misiunea de susținere a implementării politicilor și măsurilor de redresare economică, promovând inițiative și proiecte, care să stimuleze absorbția corespunzătoare a finanțărilor guvernamentale dedicate organizațiilor neguvernamentale și mediului de afaceri. Totodată, CCIR își va intensifica dialogul cu **noul** Executiv și Legislativ pentru a garanta predictibilitatea și transparența în procesul decizional, acestea fiind piloni esențiali pentru stimularea inițiativei antreprenoriale, atragerea de investiții și consolidarea poziției României și a intereselor naționale pe piața globală.

În plan intern, CCIR își propune să consolideze cooperarea cu rețeaua Camerelor de Comerț și Industrie Județene (CCIJ), având ca obiectiv diversificarea portofoliului de activități și servicii oferite antreprenorilor români. Astfel, activitățile previzionate se vor concentra pe: reluarea organizării de către CCIR a întâlnirilor periodice dintre CCIJ la nivel executiv pentru schimb de informații și bune practici; organizarea de evenimente de promovare economică, cu implicarea agenților economici locali prin CCIJ; seminarii tematice în teritoriu; identificarea de noi servicii, care să fie oferite firmelor, prin CCIJ; sprijinirea companiilor în accesarea fondurilor europene etc. În plus, prin continuarea digitalizării proceselor și a serviciilor, CCIR va continua facilitarea ieșirii companiilor românești pe piețele externe, oferind totodată consultanță de specialitate pentru proiectele de dezvoltare. Complementar, furnizarea de programe de formare profesională și organizarea de workshop-uri, destinate atât membrilor, cât și antreprenorilor, vor contribui la creșterea competitivității mediului de afaceri național și la adaptarea acestora la cerințele unei piețe în continuă schimbare.

În plan internațional, CCIR valorifică, în beneficiul membrilor săi, apartenența la organizații economice de prestigiu precum Eurochambres, Camera de Comerț Internațională (ICC), Rețeaua Mondială a Camerelor de Comerț (WCF) și alte structuri regionale și globale, cum ar fi Asociația Camerelor Balcanice (ABC), Consiliul de Afaceri al Organizației de Cooperare Economică la Marea Neagră (BC-BSEC), Belt and Road Industrial and Commercial Alliance (BRICA) și Rețeaua Camerelor de Comerț a Inițiativei celor Trei Mări (3SI). Prin aceste parteneriate strategice, CCIR beneficiază de acces la bune practici, resurse și rețele globale, contribuind astfel la extinderea operațiunilor companiilor românești pe piețele internaționale și la dezvoltarea sustenabilă a economiei naționale.

În concluzie, în 2025, CCIR va continua să reprezinte un partener strategic al mediului de afaceri românesc, fiind un catalizator pentru inovare, colaborare și creștere economică.

Plecând de la dezideratele menționate, CCIR își reafirmă pentru anul 2025, **obiectivul strategic general**, constând în *sprijinirea și apărarea intereselor generale ale membrilor săi și, implicit, ale tuturor antreprenorilor și companiilor din România, prin dinamizarea reprezentării acestora într-un cadru de dialog susținut cu decidentul politic.*

Obiective strategice specifice vizând consolidarea rețelei Camerelor de Comerț și Industrie și a mediului de afaceri la nivel național:

- I. **Preluarea propunerilor din partea membrilor și antreprenorilor și transmiterea acestora către decidenții politici** reprezintă un demers central al CCIR. Prin acest proces, se urmărește identificarea soluțiilor la problemele întâmpinate de mediul de afaceri, într-un cadru de dialog social real și consultare constructivă permanentă;
 - II. **Fructificarea platformei Comitetelor Camerei de Comerț și Industrie a României, în conformitate cu temele prioritare pentru comunitatea de afaceri**, constituie un alt obiectiv major. Printre aceste teme se numără diplomația economică și internaționalizarea, ocuparea forței de muncă, dezvoltarea strategiilor economice, elaborarea de politici pentru stimularea comerțului și serviciilor, creșterea productivității companiilor, energie și mediu, precum și digitalizarea proceselor economice;
 - III. **Aprofundarea cooperării cu instituțiile și organizațiile relevante este un demers esențial pentru sprijinirea coordonată a priorităților mediului de afaceri.** Printr-un efort conjugat al tuturor actorilor implicați, CCIR își propune să susțină implementarea măsurilor necesare pentru dezvoltarea economică sustenabilă;
 - IV. **Consolidarea implicării CCIR și a Camerelor de Comerț și Industrie Județene în modernizarea sistemului de formare profesională este vitală.** În contextul cerințelor pieței actuale, este necesară redefinirea strategiilor de pregătire și reconversie profesională, pentru a asigura o forță de muncă competitivă și adaptată nevoilor economice reale. CCIR promovează intens parteneriatele în domeniul formării profesionale, utilizând autorizațiile existente pentru organizarea de cursuri specializate, în cooperare cu CCIJ, care să răspundă cerințelor antreprenorilor;
 - V. **Digitalizarea serviciilor oferite de CCIR și Camerele Județene reprezintă o prioritate.** Un proiect inovator în acest sens este dezvoltarea unei platforme web pentru finanțarea participativă (crowdfunding), destinată atragerii de investitori pentru proiectele interne și cele ale membrilor Camerelor de Comerț;
-

- VI. **Continuarea eforturilor de profesionalizare și recalibrare a diplomației economice pentru a facilita accesul companiilor românești pe piețe noi.** Obiectivul principal îl constituie reducerea deficitului comercial prin extinderea oportunităților comerciale internaționale și sprijinirea inițiativelor economice locale;
 - VII. **Promovarea capitalului autohton și creșterea schimburilor comerciale prin valorificarea oportunităților oferite de platformele globale online.** CCIR se bazează pe apartenența sa exclusivă la organizații internaționale de afaceri puternice, care facilitează interconectarea și extinderea relațiilor economice, cu potențiale beneficii pentru rețeaua membrilor de drept și asociați;
 - VIII. **Atragerea și susținerea investițiilor în România prin implicarea activă a Camerelor de Comerț și Industrie Județene.** Prin relația directă cu agenții economici locali, CCIJ pot realiza evaluări realiste ale potențialului economic regional și local, în sprijinul promovării economice internaționale a României, prin misiuni economice comune și alte demersuri relevante;
 - IX. **Facilitarea accesului și maximizarea absorbției de fonduri europene disponibile în cadrul financiar multianual 2021-2027.** Strategia vizează consolidarea parteneriatelor între CCIR și CCIJ și crearea de consorții care să sprijine prioritățile antreprenorilor români;
 - X. **Transformarea Centrului Expozițional Romexpo într-un motor economic cu impact pozitiv major asupra comunității de afaceri.** CCIR urmărește să stimuleze oportunitățile de networking, întâlnirile B2B și sprijinirea inițiativelor de tip start-up și scale-up prin platformele integrate Romexpo, dar și în teritoriu, plecând de la bunele practici generate de organizatorul de târguri;
 - XI. **Îmbunătățirea continuă a calității activităților și serviciilor oferite de CCIR și CCIJ membrilor săi și mediului de afaceri în general.** Prin actualizarea ofertei camerale, se vor introduce servicii adaptate nevoilor actuale și viitoare. Totodată, CCIR va continua organizarea training-urilor și schimburilor de bune practici pentru specialiștii din cadrul CCIJ, luând în considerare propunerile venite din partea acestora;
 - XII. **Consolidarea infrastructurii instituționale a CCIR și a Camerelor Județene, prin adoptarea celor mai avansate soluții de securitate cibernetică și instruirea corespunzătoare a personalului.** Aceste măsuri vor asigura atât protecția informațiilor, cât și creșterea profesionalismului în furnizarea serviciilor;
 - XIII. **Creșterea gradului de utilizare a arbitrajului comercial ca metodă alternativă modernă, eficientă și potrivită pentru soluționarea disputelor în rândul antreprenorilor români și străini;**
-

- XIV. **Valorificarea calității de acționar a CCIR în cadrul World Trade Center București (WTC).** Obiectivul este de a exploata pe deplin potențialul WTC la nivel global pentru stimularea comerțului, atragerea investițiilor și creșterea prosperității afacerilor prin intermediul platformei WTC;
- XV. **Diseminarea în mediul de afaceri românesc a beneficiilor aduse de înscrierile efectuate în Registrul Național de Publicitate Mobilă (RNPM) a tuturor bunurilor mobile,** corespunzătoare contractelor încheiate între profesioniști și discutarea/realizarea unor pachete de servicii atractive, potrivite a fi promovate, în teritoriu, de către agenți.

*

* *

Prin activitatea și acțiunile specifice derulate în mod constant, CCIR se poziționează ca un **real vector de susținere** a intereselor oamenilor de afaceri români pe plan internațional, consolidat, în egală măsură, atât de **unitatea rețelei naționale a Camerelor de Comerț și Industrie Județene** și, implicit, prin sprijinirea tuturor membrilor acestora prin dinamizarea proiectelor proprii și sporirea productivității business-urilor locale, cât și de **asigurarea unei promovări externe corespunzătoare**, garantată prin prezența Camerei de Comerț și Industrie a României în structurile de conducere ale celor mai puternice organizații camerale și de afaceri mondiale – Asociația Camerelor de Comerț și Industrie Europene (Eurochambres), Camera de Comerț Internațională (ICC), Rețeaua Mondială a Camerelor de Comerț (WCF), Asociația Camerelor Balcanice (ABC), Consiliul de Afaceri al Organizației de Cooperare Economică la Marea Neagră (BC-BSEC), Belt and Road Industrial and Commercial Alliance (BRICA) și Rețeaua Camerelor de Comerț a Inițiativei celor Trei Mări (3SI).

5. Statistică la nivel județean

Județul Alba

I. INDUSTRIE

1. INDICI PRODUCȚIEI INDUSTRIALE (serie brută)	luna corespunzătoare din anul precedent = 100												1.1-31.XII.2024	
	2024												față de	
	2023 ¹⁾	dec.	ian.	feb.	mar.	apr.	mai	iun.	iul.	aug.	sep.	oct.	nov. ²⁾	dec. ³⁾
Total județ	112.3	98.6	103.5	96	113	94.4	104.4	118.9	100.2	91,7	93,4	97,6	93,6	100,2

¹⁾ Date recalculate ca urmare a schimbării anului de bază și a sistemului de ponderare; ²⁾ Date rectificate; ³⁾ Date provizorii.

Notă: Sursa datelor o constituie capitolul PROD din Cercetarea statistică lunară privind indicatorii pe termen scurt în industrie (IND TS). Indicii producției industriale (IPI) caracterizează evoluția producției industriale totale la nivel de județ, în timp ce IPI, calculat la nivel național, caracterizează evoluția valorii adăugate brute la costul factorilor, realizată în activitatea industrială.

2. INDICI VALORICI AI CIFREI DE AFACERI DIN INDUSTRIE PE TOTAL (PIAȚA INTERNĂ ȘI PIAȚA EXTERNĂ)	luna corespunzătoare din anul precedent = 100												1.1-31.XII.2024	
	2024												față de	
	2023 ¹⁾	dec.	ian.	feb.	mar.	apr.	mai	iun.	iul.	aug.	sep.	oct.	nov. ²⁾	dec. ³⁾
Total județ	78.9	105.3	100.8	94.1	122.4	84.1	100.1	107.2	101.3	101,7	98,8	93,3	88,9	99,6

¹⁾ Date recalculate ca urmare a schimbării anului de bază și a sistemului de ponderare; ²⁾ Date rectificate; ³⁾ Date provizorii.

Notă: Sursa datelor o constituie capitolul CA din Cercetarea statistică lunară privind indicatorii pe termen scurt în industrie (IND TS). Indicele valoric al cifrei de afaceri din industrie este calculat pe baza unei cercetări statistice selective care cuprinde toate întreprinderile cu peste 50 de salariați și un eșantion de întreprinderi cu 4-49 salariați. Conform recomandărilor europene indicii valorici ai cifrei de afaceri din industrie sunt calculați ca indici nedeflatați. Raportarea cifrei de afaceri pe județe se face după sediul central al întreprinderii furnizoare de date.

II. COMERȚ INTERNAȚIONAL

3. COMERȚUL INTERNAȚIONAL CU BUNURI	2024												1.1-31.X.2024 ³⁾	
	2023 ¹⁾			2024									față de	
	oct.	nov.	dec.	ian. ²⁾	feb. ²⁾	mar. ²⁾	apr. ²⁾	mai ²⁾	iun. ²⁾	iul. ²⁾	aug. ²⁾	sep. ²⁾	oct. ²⁾	1.1-31.X.2023 ³⁾
Total exporturi FOB	310053	310974	198241	287249	343268	309576	351800	300036	309903	315698	265150	304148	303208	3090036
Total importuri CIF	272887	246314	208135	238935	279645	287833	278491	280225	259626	294507	272496	261112	290802	2743672
Sold FOB/CIF	37166	64660	-9894	48314	63623	21743	73309	19811	50277	21191	-7346	43036	12406	346364

¹⁾ Date semidefinite;

²⁾ Date revizuite;

³⁾ Date provizorii.

III. TURISM

4. SOSIRI ÎN PRINCIPALELE STRUCTURI DE PRIMIRE TURISTICĂ CU FUNCȚIUNI DE CAZARE TURISTICĂ, pe tipuri de structuri de primire turistică	2023	2024												1.1-31.X.2024 ³⁾
	dec.	ian.	feb.	mar.	apr.	mai	iun.	iul.	aug.	sep.	oct.	nov.	dec.	față de
	2022	2023	2024	2024	2024	2024	2024	2024	2024	2024	2024	2024	2024	2023
Total județ	14657	12736	13424	13425	15134	23588	28063	34157	40280	26367	20673	16932	14857	14857
din care:														
Hoteluri	5799	5343	5365	5846	6203	8806	11181	12664	13905	10768	9105	7364	5282	
Moteluri	260	98	110	143	158	197	173	251	833	150	174	16888	124	
Vile turistice	561	454	318	693	614	953	1311	1540	2031	1067	1025	321	467	
Cabane turistice	158	27	78	39	44	36	77	87	190	129	40	66	138	
Pensiuni turistice	2032	1422	1568	1789	2475	3090	3227	3983	4428	3320	2544	2413	2024	
Pensiuni agroturistice	3371	3196	3197	2643	3117	6162	6100	8784	9810	5757	4052	3833	3935	
Apartamente și camere de închiriat	2412	2156	2724	2157	2061	3428	4676	5585	7556	4370	3318	2504	2741	

5. ÎNNOPTĂRI ÎN PRINCIPALELE STRUCTURI DE PRIMIRE TURISTICĂ CU FUNCȚIUNI DE CAZARE TURISTICĂ, pe tipuri de structuri de primire turistică	2023	2024												1.1-31.X.2024 ³⁾
	dec.	ian.	feb.	mar.	apr.	mai	iun.	iul.	aug.	sep.	oct.	nov.	dec.	față de
	2022	2023	2024	2024	2024	2024	2024	2024	2024	2024	2024	2024	2024	2023
Total județ	27469	22895	25291	22876	24820	39481	48639	63273	73821	43726	34685	28466	28326	
din care:														
Hoteluri	9471	9280	9190	9444	9760	13187	15727	16500	21560	15153	14031	12129	8956	
Moteluri	284	106	116	161	194	213	193	347	866	215	210	207	144	
Vile turistice	1208	1061	710	1232	1044	1705	2263	2891	3283	1610	1624	712	1129	
Cabane turistice	431	54	133	75	86	72	270	292	660	461	99	152	392	
Pensiuni turistice	3179	2463	2870	3024	3617	4895	4924	6450	6966	5191	4305	3936	3120	
Pensiuni agroturistice	7967	5986	6883	4895	5496	11455	13234	21414	22501	11745	8087	6715	8252	
Apartamente și camere de închiriat	4653	3873	5261	3645	3451	6086	9036	11989	14806	7758	5640	4192	5829	

Județul Alba

6. INDICELE DE UTILIZARE NETĂ A LOCURILOR DE CAZARE	2023	2024											
	dec.	ian.	feb.	mar.	apr.	mai	iun.	iul.	aug.	sep.	oct.	nov.	dec.
Total județ	13,8	11,0	13,0	10,6	11,9	17,2	22,4	26,4	30,4	18,8	15,3	12,9	12,9

IV. FORȚA DE MUNCĂ

7. EFECTIVUL SALARIAȚILOR - la sfârșitul perioadei	2023 ¹⁾	2024 ¹⁾											
	dec. ¹⁾	ian. ²⁾	feb. ²⁾	mar. ²⁾	apr. ²⁾	mai ²⁾	iun. ²⁾	iul. ²⁾	aug. ²⁾	sep. ²⁾	oct. ²⁾	nov. ²⁾	dec. ²⁾
Total județ	99786	100469	100681	100991	101181	101087	101090	101226	101078	101282	101417	101351	101031
Agricultură, Silvicultură și Pescuit	3277	3299	3306	3316	3323	3320	3320	3324	3319	3326	3330	3328	3318
Industria și Construcții	46903	47224	47323	47469	47558	47514	47516	47580	47510	47606	47669	47638	47488
Servicii ³⁾	49606	49946	50052	50206	50300	50253	50254	50322	50249	50350	50418	50385	50225

persoane

¹⁾ Date operative²⁾ Exclusiv forțele armate și personalul asimilat (Ministerul Apărării Naționale, Ministerul Afacerilor Interne, Serviciul Român de Informații etc.); începând cu luna septembrie 2017, inclusiv datele aferente totalității salariaților încadrați la birourile parlamentare din circumscripțiile electorale și plățiți din sume forfetare.

Nota: Sectoarele de activitate sunt definite conform clasificării activităților din economia națională CAEN Rev. 2.

¹⁾ Datele pentru anul 2023 au fost estimate pe baza rezultatelor cercetării statistice lunare asupra câștigurilor salariale, completate cu informațiile existente în Registrul Statistic al Întreprinderilor pentru întreprinderile cu 1-3 salariați și au fost repartizate pe județe și sectoare de activitate conform distribuției obținute din cercetarea statistică anuală asupra costului forței de muncă din anul 2022.²⁾ Date reestimate. Datele pentru perioada ianuarie-iunie 2024 au fost reestimate pe baza rezultatelor cercetării statistice lunare asupra câștigurilor salariale, completate cu informațiile existente în Registrul Statistic al Întreprinderilor pentru întreprinderile cu 1-3 salariați și au fost repartizate pe județe și sectoare de activitate conform distribuției obținute din cercetarea statistică anuală asupra costului forței de muncă din anul 2023.³⁾ Începând cu luna iulie 2024, datele au fost estimate pe baza rezultatelor cercetării statistice lunare asupra câștigurilor salariale, completate cu informațiile existente în Registrul Statistic al Întreprinderilor pentru întreprinderile cu 1-3 salariați și au fost repartizate pe județe și sectoare de activitate conform distribuției obținute din cercetarea statistică anuală asupra costului forței de muncă din anul 2023.

lei/persoană

8. CÂȘTIGUL SALARIAL MEDIU BRUT	2023 ¹⁾	2024 ¹⁾											
	dec.	ian.	feb.	mar.	apr.	mai	iun.	iul.	aug.	sep.	oct.	nov.	dec.
Total județ	6919	6919	6977	7452	7379	7315	7313	7487	7399	7465	7498	8019	7902
Agricultură, Silvicultură și Pescuit	6700	5806	5907	5976	6144	6235	6199	6325	6211	6368	6291	6462	6590
Industria și Construcții	7133	6775	6893	7517	7255	7221	7109	7346	7148	7241	7308	7960	7672
Servicii ³⁾	6723	7236	7204	7513	7681	7556	7708	7805	7878	7889	7882	8276	8365

¹⁾ Date operative²⁾ Exclusiv forțele armate și personalul asimilat (Ministerul Apărării Naționale, Ministerul Afacerilor Interne, Serviciul Român de Informații etc.); începând cu luna septembrie 2017, inclusiv datele aferente totalității salariaților încadrați la birourile parlamentare din circumscripțiile electorale și plățiți din sume forfetare.

Nota 1: Datele lunare privind câștigul salarial și efectivul de salariați sunt obținute printr-o cercetare statistică selectivă. Începând cu luna ianuarie 2024, eșantionul cuprinde, pe total țară, circa 23.300 unități economico-sociale. Unitățile din „sectorul bugetar” (vezi notele metodologice) sunt cuprinse exhaustiv în cercetare, excepție făcând unitățile administrației publice locale pentru care datele la nivelul consilierilor locale comunale se culeg pe bază de eșantion reprezentativ la nivel de județ (cca. 820 de unități). Pentru sectorul economic, au fost incluse în cercetare unitățile cu 4 salariați și peste, care reprezintă 88,34% din numărul total al salariaților din acest sector.

Nota 2: Sectoarele de activitate sunt definite conform clasificării activităților din economia națională CAEN Rev. 2. Informațiile privind câștigurile salariale pentru anumite activități economice conform CAEN Rev. 2 din cadrul industriei și serviciilor (ex. extracția petrolului brut și a gazelor naturale, producția și furnizarea de energie electrică și termică, gaze, apă caldă și aer condiționat, poșta și de curier, intermediari financiare), în cea mai mare parte, sunt repartizate pe județe după sediul central al întreprinderii furnizoare de date.

Nota 3: Conform prevederilor legislației naționale în vigoare (OUG nr. 79/2017 cu modificările și completările ulterioare), contribuțiile de asigurări sociale, respectiv, cele de asigurări sociale de sănătate care cădeau în sarcina angajatorului au fost transferate în sarcina salariatului și, începând cu luna ianuarie 2018, sunt raportate în totalitate de salariat, fiind reflectate în cuantumul brut al câștigului salarial nominal. În consecință, indicatorul „câștig salarial mediu brut lunar” produs și diseminat începând cu luna de referință ianuarie 2018 nu mai este comparabil cu seriile de date anterioare anului 2018.

lei/persoană

9. CÂȘTIGUL SALARIAL MEDIU NET	2023 ¹⁾	2024 ¹⁾											
	dec.	ian.	feb.	mar.	apr.	mai	iun.	iul.	aug.	sep.	oct.	nov.	dec.
Total județ	4313	4287	4330	4620	4607	4552	4541	4664	4602	4643	4665	4982	4909
Agricultură, Silvicultură și Pescuit	4556	3897	3944	4015	4136	4191	4162	4264	4182	4282	4224	4347	4405
Industria și Construcții	4553	4306	4389	4768	4654	4600	4535	4695	4548	4619	4666	5057	4877
Servicii ³⁾	4044	4301	4287	4475	4588	4522	4589	4662	4724	4715	4709	4943	5009

¹⁾ Date operative²⁾ Exclusiv forțele armate și personalul asimilat (Ministerul Apărării Naționale, Ministerul Afacerilor Interne, Serviciul Român de Informații etc.); începând cu luna septembrie 2017, inclusiv datele aferente totalității salariaților încadrați la birourile parlamentare din circumscripțiile electorale și plățiți din sume forfetare.

Vezi Notele 1-2 de la tabelul 8

Nota 3: Prevederile legale în vigoare (OUG nr. 79/2017 cu modificările și completările ulterioare) referitoare la contribuțiile de asigurări sociale, respectiv cele de asigurări sociale de sănătate care cădeau în sarcina angajatorului, transferate în sarcina salariatului începând cu luna ianuarie 2018, nu influențează comparabilitatea datelor pentru seriile de „câștig salarial mediu net lunar”.

persoane

10. NUMĂRUL ȘOMERILOR ÎNREGISTRAȚI - la sfârșitul perioadei	2023	2024 ¹⁾											
	dec.	ian.	feb.	mar.	apr.	mai	iun.	iul.	aug.	sep.	oct.	nov.	dec.
Total județ	5659	5735	5533	5320	4997	4987	4918	5085	5060	5246	5327	5421	5310
Bărbați	2853	2954	2835	2753	2557	2547	2491	2559	2567	2680	2748	2815	2780
Femei	2806	2781	2698	2567	2440	2440	2427	2526	2493	2566	2579	2606	2530

¹⁾ Date definitive.

Sursa de date: Agenția Națională pentru Ocuparea Forței de Muncă

%

11. RATA ȘOMAJULUI ÎNREGISTRAT - la sfârșitul perioadei	2023 ¹⁾	2024 ²⁾											
	dec.	ian.	feb.	mar.	apr.	mai	iun.	iul.	aug.	sep.	oct.	nov.	dec.
Total județ	3,6	3,7	3,6	3,5	3,3	3,2	3,2	3,3	3,3	3,4	3,5	3,5	3,5
Bărbați	3,3	3,6	3,4	3,3	3,1	3,1	3	3,1	3,1	3,2	3,3	3,4	3,4
Femei	3,9	3,9	3,8	3,6	3,4	3,4	3,4	3,6	3,5	3,6	3,6	3,7	3,6

Sursa de date: Agenția Națională pentru Ocuparea Forței de Muncă

¹⁾ Date definitive, calculate cu populația activă civilă la 1 ianuarie 2023; ²⁾ Date definitive, recalulate/calulate cu populația activă civilă la 1 ianuarie 2024.

Județul Alba

V. INDICATORI SOCIALI

12. NUMĂRUL MEDIU ȘI PENSIA MEDIE LUNARĂ A PENSIONARILOR DE ASIGURĂRI SOCIALE DE STAT	2023				2024		
	trim. I	trim. II	trim. III	trim. IV	trim. I	trim. II	trim. III
Numărul mediu al pensionarilor - (persoane)	85575	85609	85703	85810	85805	85669	85501
Pensia medie - (lei)	2001	2007	2013	2020	2302	2307	2471

13. MIȘCAREA NATURALĂ A POPULAȚIEI (persoane cu domiciliul sau reședința obișnuită în România) - date absolute	2023 ¹⁾	2024 ²⁾											
	dec.	ian.	feb.	mar.	apr.	mai	iun.	iul.	aug.	sep.	oct.	nov.	dec.
Născuți-vii (persoane)	196	207	175	171	183	178	161	249	234	239	193	174	182
Decedați (persoane)	362	419	373	341	307	308	260	369	365	315	357	345	395
Spor natural (persoane)	-166	-212	-198	-170	-124	-130	-99	-120	-131	-76	-164	-171	-213
Căsătorii (număr)	37	49	62	87	62	166	208	219	262	131	91	19	2
Divorțuri (număr)	41	13	54	31	10	22	8	48	23	30	39	50	12
Decedați sub 1 an (persoane)	1	1	2	2	0	1	1	3	0	4	0	0	0

¹⁾ Date definitive pentru anul 2023 (repartizate după luna producerii evenimentului demografic); ²⁾ Date provizorii (repartizate după luna înregistrării evenimentului demografic).

Nota 1: Repartizarea pe județe s-a făcut astfel: **născuții-vii** după domiciliul sau reședința obișnuită a mamei, **decesele** după domiciliul sau reședința obișnuită a decedatului, **căsătoriile** după locul înregistrării căsătoriei, respectiv, domiciliul unuia dintre cei doi soți și **divorțurile** după ultimul domiciliu comun al soților.

Nota 2: Sfera de cuprindere a indicatorului "Căsătorii" este parțială din cauza indisponibilității datelor din Sistemul de Informații Integrat pentru Emiterea Actelor de Stare Civilă (SIIASC).

VI. CONSTRUCȚII

14. AUTORIZAȚII DE CONSTRUIRE ELIBERATE PENTRU CLĂDIRI REZIDENȚIALE	2023 ¹⁾	2024 ²⁾											
	dec.	ian.	feb.	mar.	apr.	mai	iun.	iul.	aug.	sep.	oct.	nov.	dec.
Total județ	43	31	43	45	61	39	47	45	56	50	69	49	37

număr

15. LOCUINȚE TERMINATE	2023				2024		
	trim. I	trim. II	trim. III	trim. IV	trim. I	trim. II	trim. III ¹⁾
Locuințe terminate	186	110	160	196	126	124	158
mediul urban	155	67	129	152	95	85	142
mediul rural	31	43	31	44	31	39	16

număr

¹⁾ Date provizorii

Notă: Indicatorul "Locuințe terminate" se referă la totalul locuințelor finalizate în cursul trimestrului.

VII. ALȚI INDICATORI

16. ÎNMATRICULĂRI DE SOCIETĂȚI COMERCIALE CU PARTICIPARE STRĂINĂ LA CAPITALUL SOCIAL SUBSCRIS - în luna decembrie 2024 -	Înmatriculări de societăți comerciale - număr -	Valoarea capitalului social total subscris exprimat în:		
		Monedă națională - mii lei -	Valută	
			Dolari SUA	EURO
Total județ	—	—	—	—

Sursa de date: Oficiul Național al Registrului Comerțului

Județul Arad

I. INDUSTRIE

(%)

1. INDICIILE PRODUCȚIEI INDUSTRIALE (serie brută)	luna corespunzătoare din anul precedent = 100												1.1-31.XII.2024 față de 1.1-31.XII.2023 ³⁾	
	2024													
	2023 ¹⁾	dec.	ian.	feb.	mar.	apr.	mai	iun.	iul.	aug.	sep.	oct.		nov. ²⁾
Total județ	77.7	99.2	104.9	85.9	120.0	83.7	91.8	101.7	94.0	111.2	99.8	100.4	102.4	98.9

¹⁾ Date recalulate ca urmare a schimbării anului de bază și a sistemului de ponderare; ²⁾ Date rectificate; ³⁾ Date provizorii.

Notă: Sursa datelor o constituie capitolul PROD din Cercetarea statistică lunară privind indicatorii pe termen scurt în industrie (IND TS). Indicii producției industriale (IPI) caracterizează evoluția producției industriale totale la nivel de județ, în timp ce IPI, calculat la nivel național, caracterizează evoluția valorii adăugate brute la costul factorilor, realizată în activitatea industrială.

(%)

2. INDICIILE VALORICII CIFREI DE AFACERI DIN INDUSTRIE PE TOTAL (PIAȚA INTERNĂ ȘI PIAȚA EXTERNĂ)	luna corespunzătoare din anul precedent = 100												1.1-31.XII.2024 față de 1.1-31.XII.2023 ³⁾	
	2024													
	2023 ¹⁾	dec.	ian.	feb.	mar.	apr.	mai	iun.	iul.	aug.	sep.	oct.		nov. ²⁾
Total județ	97.0	101.0	111.9	84.8	123.5	86.6	93.0	107.2	96.7	113.1	104.4	95.9	70.4	98.6

¹⁾ Date recalulate ca urmare a schimbării anului de bază și a sistemului de ponderare; ²⁾ Date rectificate; ³⁾ Date provizorii.

Notă: Sursa datelor o constituie capitolul CA din Cercetarea statistică lunară privind indicatorii pe termen scurt în industrie (IND TS). Indicele valoric al cifrei de afaceri din industrie este calculat pe baza unei cercetări statistice selective care cuprinde toate întreprinderile cu peste 50 de salariați și un eșanțon de întreprinderi cu 4-49 salariați. Conform recomandărilor europene indicii valorici al cifrei de afaceri din industrie sunt calculați ca indici nedeflați. Raportarea cifrei de afaceri pe județe se face după sediul central al întreprinderii furnizoare de date.

II. COMERȚ INTERNAȚIONAL

mil euro

3. COMERȚUL INTERNAȚIONAL CU BUNURI	2023 ¹⁾			2024									1.1-31.X.2024 ³⁾	
	oct.	nov.	dec.	ian. ²⁾	feb. ²⁾	mar. ²⁾	apr. ²⁾	mai ²⁾	iun. ²⁾	iul. ²⁾	aug. ²⁾	sep. ²⁾		oct. ²⁾
Total exporturi FOB	347978	357059	250069	312740	343326	337665	367207	308718	314721	342843	280758	345672	366575	3320223
Total importuri CIF	296029	277852	234652	248038	286370	278032	291843	282172	263631	279537	236245	270230	308138	2744235
Sold FOB/CIF	51949	79207	15417	64702	56956	59633	75364	26546	51090	63306	44513	75442	58437	575988

¹⁾ Date semidefinite;

²⁾ Date revizuite;

³⁾ Date provizorii.

III. TURISM

număr

4. SOSIRI ÎN PRINCIPALELE STRUCTURI DE PRIMIRE TURISTICĂ CU FUNCȚIUNI DE CAZARE TURISTICĂ, pe tipuri de structuri de primire turistică	2023	2024											
	dec.	ian.	feb.	mar.	apr.	mai	iun.	iul.	aug.	sep.	oct.	nov.	dec.
Total județ	14213	13383	14265	14734	17193	18767	21188	26588	28940	20875	20473	16798	16853
din care:													
Hoteluri	9619	9149	9689	10542	12599	13522	14913	18153	19978	14691	14300	11932	11582
Moteluri	-	-	-	-	-	29	12	18	14	-	-	-	-
Vile turistice	137	231	275	122	263	310	362	430	371	341	392	245	249
Cabane turistice	-	-	-	-	-	-	-	-	-	-	-	-	-
Pensiuni turistice	2415	2257	2385	2254	2273	2365	2773	3864	4280	2870	2637	2480	2433
Pensiuni agroturistice	1306	999	1121	1145	1327	1471	1951	2423	2490	1570	1925	1152	1534
Apartamente și camere de închiriat	578	605	642	532	515	652	730	785	922	863	691	719	923

număr

5. ÎNNOPTĂRI ÎN PRINCIPALELE STRUCTURI DE PRIMIRE TURISTICĂ CU FUNCȚIUNI DE CAZARE TURISTICĂ, pe tipuri de structuri de primire turistică	2023	2024											
	dec.	ian.	feb.	mar.	apr.	mai	iun.	iul.	aug.	sep.	oct.	nov.	dec.
Total județ	19563	18242	19836	20495	24644	26803	30506	38072	42121	29197	29602	24092	23132
din care:													
Hoteluri	13703	13116	14208	15138	18552	19834	21496	25991	29669	21050	20904	17654	16171
Moteluri	-	-	-	-	-	34	15	23	14	-	-	-	-
Vile turistice	146	231	275	182	309	310	362	499	371	361	657	245	249
Cabane turistice	-	-	-	-	-	-	-	-	-	-	-	-	-
Pensiuni turistice	3279	2632	3068	2842	3081	3292	3304	4672	5111	3739	3865	3195	3240
Pensiuni agroturistice	1392	1100	1166	1199	1408	1610	2927	2993	3387	1706	2232	1388	1795
Apartamente și camere de închiriat	755	867	814	802	830	774	1054	1261	1416	1173	1046	1058	1287

(%)

6. INDICELE DE UTILIZARE NETĂ A LOCURILOR DE CAZARE	2023	2024											
	dec.	ian.	feb.	mar.	apr.	mai	iun.	iul.	aug.	sep.	oct.	nov.	dec.
Total județ	18,6	18,7	19,8	19,2	23,7	22,9	25,7	31,0	33,9	24,7	25,2	21,4	21,0

Judetul Arad

IV. FORȚA DE MUNCĂ

7. EFECTIVUL SALARIAȚILOR - la sfârșitul perioadei	persoane												
	2023 ¹⁾	2024 ²⁾											
	dec. ¹⁾	ian. ²⁾	feb. ²⁾	mar. ²⁾	apr. ²⁾	mai. ²⁾	iun. ²⁾	iul. ³⁾	aug. ³⁾	sep. ³⁾	oct. ³⁾	nov. ³⁾	dec. ³⁾
Total județ	134963	136070	136371	136804	137063	136936	136939	137125	136924	137201	137385	137295	136859
Agricultură, Silvicultură și Pescuit	4110	4144	4153	4166	4174	4170	4170	4176	4170	4178	4184	4181	4168
Industria și Construcții	59917	60408	60542	60734	60849	60793	60794	60877	60787	60910	60992	60952	60759
Servicii ¹⁾	70936	71518	71676	71904	72040	71973	71975	72072	71967	72113	72209	72162	71932

¹⁾ Date operative

²⁾ Excluziv forțele armate și personalul asimilat (Ministerul Apărării Naționale, Ministerul Afacerilor Interne, Serviciul Român de Informații etc.); începând cu luna septembrie 2017, inclusiv datele aferente totalității salariaților încadrați la birourile parlamentare din circumscripțiile electorale și plăți din sume forfetare.

Nota: Sectoarele de activitate sunt definite conform clasificării activităților din economia națională CAEN Rev. 2.

³⁾ Datele pentru anul 2023 au fost estimate pe baza rezultatelor cercetării statistice lunare asupra câștigurilor salariale, completate cu informațiile existente în Registrul Statistic al Întreprinderilor pentru întreprinderile cu 1-3 salariați și au fost repartizate pe județe și sectoare de activitate conform distribuției obținute din cercetarea statistică anuală asupra costului forței de muncă din anul 2022.

²⁾ Date reestimate. Datele pentru perioada ianuarie-iunie 2024 au fost reestimate pe baza rezultatelor cercetării statistice lunare asupra câștigurilor salariale, completate cu informațiile existente în Registrul Statistic al Întreprinderilor pentru întreprinderile cu 1-3 salariați și au fost repartizate pe județe și sectoare de activitate conform distribuției obținute din cercetarea statistică anuală asupra costului forței de muncă din anul 2023.

³⁾ Începând cu luna iulie 2024, datele au fost estimate pe baza rezultatelor cercetării statistice lunare asupra câștigurilor salariale, completate cu informațiile existente în Registrul Statistic al Întreprinderilor pentru întreprinderile cu 1-3 salariați și au fost repartizate pe județe și sectoare de activitate conform distribuției obținute din cercetarea statistică anuală asupra costului forței de muncă din anul 2023.

8. CÂȘTIGUL SALARIAL MEDIU BRUT	lei/persoană												
	2023 ¹⁾	2024 ²⁾											
	dec.	ian.	feb.	mar.	apr.	mai	iun.	iul.	aug.	sep.	oct.	nov.	dec.
Total județ	6917	6886	6835	7023	7238	6991	7439	7504	7216	7378	7421	7731	7790
Agricultură, Silvicultură și Pescuit	7338	6810	6833	7036	7334	7344	7663	7690	7570	7623	7809	7566	8082
Industria și Construcții	7319	6961	6985	7130	7446	7109	7683	7511	7169	7426	7478	7975	7950
Servicii ¹⁾	6513	6814	6686	6915	7023	6853	7191	7487	7246	7320	7348	7509	7625

¹⁾ Date operative

²⁾ Excluziv forțele armate și personalul asimilat (Ministerul Apărării Naționale, Ministerul Afacerilor Interne, Serviciul Român de Informații etc.); începând cu luna septembrie 2017, inclusiv datele aferente totalității salariaților încadrați la birourile parlamentare din circumscripțiile electorale și plăți din sume forfetare.

Nota 1: Datele lunare privind câștigul salarial și efectivul de salariați sunt obținute printr-o cercetare statistică selectivă. Începând cu luna ianuarie 2024, eșanionul cuprinde, pe total țară, circa 23.300 unități economico-sociale. Unitățile din „sectorul bugetar” (vezi notele metodologice) sunt cuprinse exhaustiv în cercetare, excepție făcând unitățile administrației publice locale pentru care datele la nivelul consiliilor locale comunale se culeg pe bază de eșanion reprezentativ la nivel de județ (cca. 820 de unități). Pentru sectorul economic, au fost incluse în cercetare unitățile cu 4 salariați și peste, care reprezintă 88,34% din numărul total al salariaților din acest sector.

Nota 2: Sectoarele de activitate sunt definite conform clasificării activităților din economia națională CAEN Rev. 2. Informațiile privind câștigurile salariale pentru anumite activități economice conform CAEN Rev. 2 din cadrul industriei și serviciilor (ex. extracția petrolului brut și a gazelor naturale, producția și furnizarea de energie electrică și termică, gaze, apă caldă și aer condiționat, poștă și de curier, intermediari financiari), în cea mai mare parte, sunt repartizate pe județe după sediul central al întreprinderii furnizoare de date.

Nota 3: Conform prevederilor legislației naționale în vigoare (OUG nr. 79/2017 cu modificările și completările ulterioare), contribuțiile de asigurări sociale, respectiv, cele de asigurări sociale de sănătate care cădeau în sarcina angajatorului au fost transferate în sarcina salariaților și, începând cu luna ianuarie 2018, sunt suportate în totalitate de salariat, fiind reflectate în cuantumul brut al câștigului salarial nominal. În consecință, indicatorul „câștig salarial mediu brut lunar” produs și diseminat începând cu luna de referință ianuarie 2018 nu mai este comparabil cu seriile de date anterioare anului 2018.

lei/persoană

9. CÂȘTIGUL SALARIAL MEDIU NET	lei/persoană												
	2023 ¹⁾	2024 ²⁾											
	dec.	ian.	feb.	mar.	apr.	mai	iun.	iul.	aug.	sep.	oct.	nov.	dec.
Total județ	4218	4204	4193	4298	4436	4275	4538	4587	4407	4516	4547	4724	4739
Agricultură, Silvicultură și Pescuit	4693	4331	4361	4491	4715	4674	4898	4914	4829	4863	4968	4795	5128
Industria și Construcții	4506	4322	4357	4451	4643	4426	4761	4672	4453	4627	4663	4951	4898
Servicii ¹⁾	3918	4079	4023	4135	4213	4102	4305	4486	4340	4393	4415	4507	4571

¹⁾ Date operative

²⁾ Excluziv forțele armate și personalul asimilat (Ministerul Apărării Naționale, Ministerul Afacerilor Interne, Serviciul Român de Informații etc.); începând cu luna septembrie 2017, inclusiv datele aferente totalității salariaților încadrați la birourile parlamentare din circumscripțiile electorale și plăți din sume forfetare. Vezi Notele 1-2 de la tabelul 8

Nota 3: Prevederile legale în vigoare (OUG nr. 79/2017 cu modificările și completările ulterioare) referitoare la contribuțiile de asigurări sociale, respectiv cele de asigurări sociale de sănătate care cădeau în sarcina angajatorului, transferate în sarcina salariaților începând cu luna ianuarie 2018, nu influențează comparabilitatea datelor pentru seriile de „câștig salarial mediu net lunar.”

10. NUMĂRUL ȘOMERILOR ÎNREGISTRAȚI - la sfârșitul perioadei	persoane												
	2023	2024 ¹⁾											
	dec.	ian.	feb.	mar.	apr.	mai	iun.	iul.	aug.	sep.	oct.	nov.	dec.
Total județ	2225	2335	2623	2814	2829	2926	2980	3083	3035	3087	3100	3162	3350
Bărbați	1047	1138	1271	1360	1376	1385	1439	1504	1503	1491	1525	1564	1675
Femei	1178	1197	1352	1454	1453	1541	1541	1579	1532	1596	1575	1598	1675

¹⁾ Date definitive.

Sursa de date: Agenția Națională pentru Ocuparea Forței de Muncă

11. RATA ȘOMAJULUI ÎNREGISTRAT - la sfârșitul perioadei	%												
	2023 ¹⁾	2024 ²⁾											
	dec.	ian.	feb.	mar.	apr.	mai	iun.	iul.	aug.	sep.	oct.	nov.	dec.
Total județ	1.2	1.2	1.4	1.5	1.5	1.5	1.5	1.6	1.6	1.6	1.6	1.6	1.7
Bărbați	1.0	1.0	1.2	1.3	1.3	1.3	1.3	1.4	1.4	1.4	1.4	1.4	1.5
Femei	1.4	1.4	1.6	1.7	1.7	1.8	1.8	1.9	1.8	1.9	1.9	1.9	2.0

Sursa de date: Agenția Națională pentru Ocuparea Forței de Muncă

¹⁾ Date definitive, calculate cu populația activă civilă la 1 ianuarie 2023; ²⁾ Date definitive, recalulate/calculate cu populația activă civilă la 1 ianuarie 2024.

V. INDICATORI SOCIALI

12. NUMĂRUL MEDIU ȘI PENSIA MEDIE LUNARĂ A PENSIONARILOR DE ASIGURĂRI SOCIALE DE STAT	2023				2024		
	trim. I	trim. II	trim. III	trim. IV	trim. I	trim. II	trim. III
	Numărul mediu al pensionarilor - (persoane)	98018	97962	98048	98149	97870	97730
Pensia medie - (lei)	1808	1809	1809	1809	2063	2066	2226

Județul Arad

13. MIȘCAREA NATURALĂ A POPULAȚIEI (persoane cu domiciliul sau reședința obișnuită în România) - date absolute	2023 ¹⁾	2024 ²⁾											
	dec.	ian.	feb.	mar.	apr.	mai	iun.	iul.	aug.	sep.	oct.	nov.	dec.
Născuți-vii (persoane)	276	280	235	233	224	214	204	310	341	298	270	262	288
Decedați (persoane)	510	593	414	449	413	446	407	578	457	451	444	462	475
Spor natural (persoane)	-234	-313	-179	-216	-189	-232	-203	-268	-116	-153	-174	-200	-187
Căsătorii (număr)	113	96	112	133	141	217	280	296	415	300	217	125	90
Divorțuri (număr)	77	8	25	57	29	22	107	25	32	15	23	48	36
Decedați sub 1 an (persoane)	2	1	1	1	4	1	1	2	0	1	2	2	3

¹⁾ Date definitive pentru anul 2023 (repartizate după luna producerii evenimentului demografic); ²⁾ Date provizorii (repartizate după luna înregistrării evenimentului demografic).

Nota 1: Repartizarea pe județe s-a făcut astfel: **născuții-vii** după domiciliul sau reședința obișnuită a mamei; **decesele** după domiciliul sau reședința obișnuită a decedatului; **căsătoriile** după locul înregistrării căsătoriei; respectiv, domiciliul unuia dintre cei doi soți și **divorțurile** după ultimul domiciliu comun al soților.

Nota 2: Sfera de cuprindere a indicatorului "Căsătorii" este parțială din cauza indisponibilității datelor din Sistemul Informatic Integrat pentru Emiterea Actelor de Stare Civilă (SIIEASC).

VI. CONSTRUCȚII

număr

14. AUTORIZAȚII DE CONSTRUIRE ELIBERATE PENTRU CLĂDIRI REZIDENȚIALE	2023 ¹⁾	2024 ³⁾											
	dec.	ian.	feb.	mar.	apr.	mai	iun.	iul.	aug.	sep.	oct.	nov.	dec.
Total județ	45	36	34	46	57	51	63	103	68	76	53	48	44

număr

15. LOCUINȚE TERMINATE	2023				2024		
	trim. I	trim. II	trim. III	trim. IV	trim. I	trim. II	trim. III ¹⁾
Locuințe terminate	92	310	196	212	92	213	217
mediul urban	32	265	54	156	69	159	148
mediul rural	60	45	142	56	23	54	69

¹⁾ Date provizorii

Nota: Indicatorul "Locuințe terminate" se referă la totalul locuințelor finalizate în cursul trimestrului.

VII. ALȚI INDICATORI

16. ÎNMATRICULĂRI DE SOCIETĂȚI COMERCIALE CU PARTICIPARE STRĂINĂ LA CAPITALUL SOCIAL SUBSCRIS - în luna decembrie 2024 -	Înmatriculări de societăți comerciale - număr -	Valoarea capitalului social total subscris exprimat în:		
		Monedă națională - mii lei -	Valută	
			Dolari SUA	EURO
Total județ	9	502.0	105916.0	100856.1

Sursa de date: Oficiul Național al Registrului Comerțului

Județul Argeș

I. INDUSTRIE

(%)

1. INDICIUL PRODUCȚIEI INDUSTRIALE (serie brută)	luna corespunzătoare din anul precedent = 100												1.1-31.XII.2024 față de 1.1-31.XII.2023 ³⁾	
	2024													
	2023 ¹⁾	dec.	ian.	feb.	mar.	apr.	mai	iun.	iul.	aug.	sep.	oct.		nov. ²⁾
Total județ	94.1	107.9	103.4	99.1	126.1	94.4	114.5	104.2	113.6	109.8	105.1	104.5	114.2	107.2

¹⁾ Date recalulate ca urmare a schimbării anului de bază și a sistemului de ponderare; ²⁾ Date rectificate; ³⁾ Date provizorii.

Notă: Sursa datelor o constituie capitolul PROD din Cercetarea statistică lunară privind indicatorii pe termen scurt în industrie (IND TS). Indicii producției industriale (IPI) caracterizează evoluția producției industriale totale la nivel de județ, în timp ce IPI, calculat la nivel național, caracterizează evoluția valorii adăugate brute la costul factorilor, realizată în activitatea industrială.

(%)

2. INDICIUL VALORIC AL CIFREI DE AFACERI DIN INDUSTRIE PE TOTAL (PIAȚA INTERNĂ ȘI PIAȚA EXTERNĂ)	luna corespunzătoare din anul precedent = 100												1.1-31.XII.2024 față de 1.1-31.XII.2023 ³⁾	
	2024													
	2023 ¹⁾	dec.	ian.	feb.	mar.	apr.	mai	iun.	iul.	aug.	sep.	oct.		nov. ²⁾
Total județ	95.9	109.8	105.4	97.8	126.7	101.0	120.7	109.1	109.1	111.4	109.5	108.5	120.9	110.3

¹⁾ Date recalulate ca urmare a schimbării anului de bază și a sistemului de ponderare; ²⁾ Date rectificate; ³⁾ Date provizorii.

Notă: Sursa datelor o constituie capitolul CA din Cercetarea statistică lunară privind indicatorii pe termen scurt în industrie (IND TS). Indicele valoric al cifrei de afaceri din industrie este calculat pe baza unei cercetări statistice selective care cuprinde toate întreprinderile cu peste 50 de salariați și un eșantion de întreprinderi cu 4-49 salariați. Conform recomandărilor europene indicii valorici ai cifrei de afaceri din industrie sunt calculați ca indici nedeflatați. Raportarea cifrei de afaceri pe județe se face după sediul central al întreprinderii furnizoare de date.

II. COMERȚ INTERNAȚIONAL

mii euro

3. COMERȚUL INTERNAȚIONAL CU BUNURI	2023 ¹⁾			2024									1.1-31.X.2024 ³⁾	
	oct.	nov.	dec.	ian. ²⁾	feb. ²⁾	mar. ²⁾	apr. ²⁾	mai ²⁾	iun. ²⁾	iul. ²⁾	aug. ²⁾	sep. ²⁾		oct. ³⁾
	Total exporturi FOB	700076	688280	506719	614955	665022	622863	639902	617159	685049	645271	358558		660528
Total importuri CIF	539500	501854	398427	469462	489139	492795	523815	502201	415007	483160	318565	496981	580240	4771365
Sold FOB/CIF	160576	186426	108292	145493	175883	130068	116087	114958	270042	162111	39993	163547	185370	1503552

¹⁾ Date semidefinite;

²⁾ Date revizuite;

³⁾ Date provizorii.

III. TURISM

număr

4. SOSIRI ÎN PRINCIPALELE STRUCTURI DE PRIMIRE TURISTICĂ CU FUNCȚIUNI DE CAZARE TURISTICĂ, pe tipuri de structuri de primire turistică	2023	2024											
	dec.	ian.	feb.	mar.	apr.	mai	iun.	iul.	aug.	sep.	oct.	nov.	dec.
Total județ	20531	17939	18725	21786	24988	27913	32208	41745	49022	34826	21441	32833	23769
din care:													
Hoteluri	9748	8543	8454	8672	11158	11016	13411	16600	17575	14559	11980	10116	9386
Moteluri	344	198	240	223	210	277	413	462	356	308	144	392	305
Vile turistice	946	442	469	676	548	634	644	751	887	820	391	766	654
Cabane turistice	930	970	767	1080	1055	1289	1622	2158	3687	1610	603	2318	506
Pensiuni turistice	2161	1999	2472	3408	3336	3861	4131	5020	5884	4189	1134	4377	4042
Pensiuni agroturistice	4393	3450	3378	4162	4251	5264	5844	8142	10300	6404	3626	6211	4779
Apartamente și camere de închiriat	1766	1958	2623	3126	3665	4760	5190	7317	8894	5988	2952	7371	2786

număr

5. ÎNNOPTĂRI ÎN PRINCIPALELE STRUCTURI DE PRIMIRE TURISTICĂ CU FUNCȚIUNI DE CAZARE TURISTICĂ, pe tipuri de structuri de primire turistică	2023	2024											
	dec.	ian.	feb.	mar.	apr.	mai	iun.	iul.	aug.	sep.	oct.	nov.	dec.
Total județ	33135	27160	26789	29827	35743	45295	56756	80182	89180	55334	34161	48178	47425
din care:													
Hoteluri	15393	15131	13596	12757	17791	16492	20612	29313	28061	23100	18647	15978	16185
Moteluri	1033	938	982	988	912	1010	1109	1203	1178	1099	144	1104	1097
Vile turistice	1823	637	587	756	648	830	1097	1223	1249	1042	453	1020	866
Cabane turistice	1629	1246	1019	1476	1282	2740	4695	6586	7937	2546	1580	3523	1665
Pensiuni turistice	2388	2169	2577	3555	3653	4571	5184	6060	7777	5104	1355	4957	5710
Pensiuni agroturistice	7654	4195	4029	5294	5477	9944	12277	19412	24648	10303	5505	8274	12761
Apartamente și camere de închiriat	2922	2275	3600	4486	5130	8608	9640	13555	15121	10481	4810	11068	6588

(%)

6. INDICELE DE UTILIZARE NETĂ A LOCURILOR DE CAZARE	2023	2024											
	dec.	ian.	feb.	mar.	apr.	mai	iun.	iul.	aug.	sep.	oct.	nov.	dec.
Total județ	29.3	20.8	21.7	22.0	26.7	33.5	42.3	55.4	61.3	38.4	30.6	34.5	40.3

Județul Argeș

IV. FORȚA DE MUNCĂ

7. EFECTIVUL SALARIAȚILOR - la sfârșitul perioadei	2023 ¹⁾	2024 ¹⁾											
	dec. ¹⁾	ian. ²⁾	feb. ²⁾	mar. ²⁾	apr. ²⁾	mai ²⁾	iun. ²⁾	iul. ²⁾	aug. ²⁾	sep. ²⁾	oct. ²⁾	nov. ²⁾	dec. ²⁾
Total județ	160901	163036	163471	164061	164367	164217	164221	164440	164202	164530	164747	164641	164126
Agricultură, Silvicultură și Pescuit	2950	2969	2997	3008	3013	3010	3011	3015	3010	3016	3020	3018	3009
Industrie și Construcții	73430	74405	74603	74873	75012	74944	74946	75046	74937	75087	75186	75137	74902
Servicii ³⁾	84521	85642	85871	86180	86342	86263	86264	86379	86255	86427	86541	86486	86215

¹⁾ Date operative

²⁾ Exclusiv forțele armate și personalul asimilat (Ministerul Apărării Naționale, Ministerul Afacerilor Interne, Serviciul Român de Informații etc.); începând cu luna septembrie 2017, inclusiv datele aferente totalității salariaților încadrați la birourile parlamentare din circumscripțiile electorale și plăți din sume forfetare.

Notă: Sectoarele de activitate sunt definite conform clasificării activităților din economia națională CAEN Rev. 2.

¹⁾ Datele pentru anul 2023 au fost estimate pe baza rezultatelor cercetării statistice lunare asupra câștigurilor salariale, completate cu informațiile existente în Registrul Statistic al Întreprinderilor pentru întreprinderile cu 1-3 salariați și au fost repartizate pe județe și sectoare de activitate conform distribuției obținute din cercetarea statistică anuală asupra costului forței de muncă din anul 2022.

²⁾ Date reestimate. Datele pentru perioada ianuarie-iunie 2024 au fost reestimate pe baza rezultatelor cercetării statistice lunare asupra câștigurilor salariale, completate cu informațiile existente în Registrul Statistic al Întreprinderilor pentru întreprinderile cu 1-3 salariați și au fost repartizate pe județe și sectoare de activitate conform distribuției obținute din cercetarea statistică anuală asupra costului forței de muncă din anul 2023.

³⁾ Începând cu luna iulie 2024, datele au fost estimate pe baza rezultatelor cercetării statistice lunare asupra câștigurilor salariale, completate cu informațiile existente în Registrul Statistic al Întreprinderilor pentru întreprinderile cu 1-3 salariați și au fost repartizate pe județe și sectoare de activitate conform distribuției obținute din cercetarea statistică anuală asupra costului forței de muncă din anul 2023.

8. CÂȘTIGUL SALARIAL MEDIU BRUT	2023 ¹⁾	2024 ¹⁾											
	dec.	ian.	feb.	mar.	apr.	mai	iun.	iul.	aug.	sep.	oct.	nov.	dec.
Total județ	7357	7319	7085	7306	8202	7525	7614	8111	7936	8391	7844	7864	8625
Agricultură, Silvicultură și Pescuit	8302	4994	5095	5056	5303	5189	5356	5754	5601	5631	5772	5669	5928
Industrie și Construcții	8132	7728	7347	7646	9247	7813	8040	8887	8442	9354	8179	8051	9344
Servicii ¹⁾	6547	6967	6882	7039	7208	7323	7262	7392	7499	7502	7579	7762	7993

¹⁾ Date operative

²⁾ Exclusiv forțele armate și personalul asimilat (Ministerul Apărării Naționale, Ministerul Afacerilor Interne, Serviciul Român de Informații etc.); începând cu luna septembrie 2017, inclusiv datele aferente totalității salariaților încadrați la birourile parlamentare din circumscripțiile electorale și plăți din sume forfetare.

Nota 1: Datele lunare privind câștigul salarial și efectivul de salariați sunt obținute printr-o cercetare statistică selectivă. Începând cu luna ianuarie 2024, eșantionul cuprinde, pe total țară, circa 23.300 unități economico-sociale. Unitățile din „sectorul bugetar” (vezi notele metodologice) sunt cuprinse exhaustiv în cercetare, excepție făcând unitățile administrației publice locale pentru care datele la nivelul consiliilor locale comunale se culeg pe bază de eșantion reprezentativ la nivel de județ (cca. 820 de unități). Pentru sectorul economic, au fost incluse în cercetare unitățile cu 4 salariați și peste, care reprezintă 88,34% din numărul total al salariaților din acest sector.

Nota 2: Sectoarele de activitate sunt definite conform clasificării activităților din economia națională CAEN Rev. 2. Informațiile privind câștigurile salariale pentru anumite activități economice conform CAEN Rev. 2 din cadrul industriei și serviciilor (ex. extracția petrolului brut și a gazelor naturale, producția și furnizarea de energie electrică și termică, gaze, apă caldă și aer condiționat, poșta și de curier, intermediari financiare), în cea mai mare parte, sunt repartizate pe județe după sediul central al întreprinderii furnizoare de date.

Nota 3: Conform prevederilor legislației naționale în vigoare (OUG nr. 79/2017 cu modificările și completările ulterioare), contribuțiile de asigurări sociale, respectiv, cele de asigurări sociale de sănătate care cădeau în sarcina angajatorului au fost transferate în sarcina salariatului și, începând cu luna ianuarie 2018, sunt suportate în totalitate de salariat, fiind reflectate în cuantumul brut al câștigului salarial nominal. În consecință, indicatorul „câștig salarial mediu brut lunar” produs și diseminat începând cu luna de referință ianuarie 2018 nu mai este comparabil cu seriile de date anterioare anului 2018.

9. CÂȘTIGUL SALARIAL MEDIU NET	2023 ¹⁾	2024 ¹⁾											
	dec.	ian.	feb.	mar.	apr.	mai	iun.	iul.	aug.	sep.	oct.	nov.	dec.
Total județ	4538	4477	4346	4481	5018	4637	4658	4963	4842	5127	4813	4824	5288
Agricultură, Silvicultură și Pescuit	5252	3181	3241	3214	3378	3296	3414	3668	3567	3580	3666	3595	3719
Industrie și Construcții	5023	4793	4579	4759	5710	4866	4985	5501	5198	5768	5096	5015	5764
Servicii ¹⁾	4028	4183	4134	4235	4346	4454	4367	4449	4517	4522	4563	4676	4861

¹⁾ Date operative

²⁾ Exclusiv forțele armate și personalul asimilat (Ministerul Apărării Naționale, Ministerul Afacerilor Interne, Serviciul Român de Informații etc.); începând cu luna septembrie 2017, inclusiv datele aferente totalității salariaților încadrați la birourile parlamentare din circumscripțiile electorale și plăți din sume forfetare.

Vezi Notele 1-2 de la tabelul 8

Nota 3: Prevederile legale în vigoare (OUG nr. 79/2017 cu modificările și completările ulterioare) referitoare la contribuțiile de asigurări sociale, respectiv cele de asigurări sociale de sănătate care cădeau în sarcina angajatorului, transferate în sarcina salariatului începând cu luna ianuarie 2018, nu influențează comparabilitatea datelor pentru seriile de „câștig salarial mediu net lunar”.

10. NUMĂRUL ȘOMERILOR ÎNREGISTRAȚI - la sfârșitul perioadei	2023	2024 ¹⁾											
	dec.	ian.	feb.	mar.	apr.	mai	iun.	iul.	aug.	sep.	oct.	nov.	dec.
Total județ	8223	8375	8486	8385	8197	8185	8140	8138	8096	8141	8300	8479	8642
Bărbați	4277	4396	4513	4475	4354	4362	4341	4338	4291	4306	4445	4553	4633
Femei	3946	3979	3973	3910	3843	3823	3799	3800	3805	3835	3855	3926	4009

¹⁾ Date definitive.

Sursa de date: Agenția Națională pentru Ocuparea Forței de Muncă

11. RATA ȘOMAJULUI ÎNREGISTRAT - la sfârșitul perioadei	2023 ¹⁾	2024 ²⁾											
	dec.	ian.	feb.	mar.	apr.	mai	iun.	iul.	aug.	sep.	oct.	nov.	dec.
Total județ	3.5	3.6	3.7	3.6	3.5	3.5	3.5	3.5	3.5	3.5	3.6	3.7	3.7
Bărbați	3.5	3.6	3.7	3.6	3.5	3.5	3.5	3.5	3.5	3.5	3.6	3.7	3.7
Femei	3.7	3.7	3.7	3.6	3.6	3.5	3.5	3.5	3.5	3.5	3.6	3.6	3.7

Sursa de date: Agenția Națională pentru Ocuparea Forței de Muncă

¹⁾ Date definitive, calculate cu populația activă civilă la 1 ianuarie 2023; ²⁾ Date definitive, recalulate/calulate cu populația activă civilă la 1 ianuarie 2024.

V. INDICATORI SOCIALI

12. NUMĂRUL MEDIU ȘI PENSIA MEDIE LUNARĂ A PENSIONARILOR DE ASIGURĂRI SOCIALE DE STAT	2023				2024		
	trim. I	trim. II	trim. III	trim. IV	trim. I	trim. II	trim. III
Numărul mediu al pensionarilor - (persoane)	144512	144364	144534	144870	144962	145038	145121
Pensia medie - (lei)	2118	2122	2126	2127	2427	2429	2607

Judetul Arges

13. MIȘCAREA NATURALĂ A POPULAȚIEI (persoane cu domiciliul sau reședința obișnuită în România) - date absolute	2023 ¹⁾	2024 ²⁾											
	dec.	ian.	feb.	mar.	apr.	mai	iun.	iul.	aug.	sep.	oct.	nov.	dec.
Născuți-vii (persoane)	302	367	294	244	301	293	287	357	376	357	331	279	280
Decedați (persoane)	641	720	640	583	578	552	608	608	573	522	553	628	653
Spor natural (persoane)	-339	-353	-346	-339	-277	-259	-321	-251	-197	-165	-222	-349	-373
Căsătorii (număr)	75	81	85	132	95	276	376	406	487	424	295	140	94
Divorțuri (număr)	65	19	53	90	47	36	12	75	66	50	68	45	100
Decedați sub 1 an (persoane)	1	2	-	-	3	2	4	1	2	3	1	2	-

¹⁾ Date definitive pentru anul 2023 (repartizate după luna producerii evenimentului demografic); ²⁾ Date provizorii (repartizate după luna înregistrării evenimentului demografic).

Nota 1: Repartizarea pe județe s-a făcut astfel: **născuții-vii** după domiciliul sau reședința obișnuită a mamei; **decesele** după domiciliul sau reședința obișnuită a decedatului, **căsătoriile** după locul înregistrării căsătoriei, respectiv, domiciliul unuia dintre cei doi soți și **divorțurile** după ultimul domiciliu comun al soților.

Nota 2: Sfera de cuprindere a indicatorului "Căsătorii" este parțială din cauza indisponibilității datelor din Sistemul Informatic Integrat pentru Emisia Actelor de Stare Civilă (SIIEASC).

VI. CONSTRUCTII

14. AUTORIZAȚII DE CONSTRUIRE ELIBERATE PENTRU CLĂDIRI REZIDENȚIALE	2023 ¹⁾	2024 ²⁾											
	dec.	ian.	feb.	mar.	apr.	mai	iun.	iul.	aug.	sep.	oct.	nov.	dec.
Total județ	83	57	104	116	134	117	109	124	135	123	109	118	78

număr

15. LOCUINȚE TERMINATE	2023				2024		
	trim. I	trim. II	trim. III	trim. IV	trim. I	trim. II	trim. III ¹⁾
Locuințe terminate	437	278	307	545	261	233	299
mediul urban	212	66	79	139	66	51	98
mediul rural	225	212	228	406	195	182	201

număr

¹⁾ Date provizorii

Notă: Indicatorul "Locuințe terminate" se referă la totalul locuințelor finalizate în cursul trimestrului.

VII. ALȚI INDICATORI

16. ÎNMATRICULĂRI DE SOCIETĂȚI COMERCIALE CU PARTICIPARE STRĂINĂ LA CAPITALUL SOCIAL SUBSCRIS - în luna decembrie 2024 -	Înmatriculări de societăți comerciale - număr -	Valoarea capitalului social total subscris exprimat în:		
		Monedă națională - mii lei -	Valută	
			Dolari SUA	EURO
Total județ	8	9.1	1918.1	1837.6

Sursa de date: Oficiul Național al Registrului Comerțului

Județul Bacău

I. INDUSTRIE

(%)

1. INDICIUL PRODUȚIEI INDUSTRIALE (serie brută)	luna corespunzătoare din anul precedent = 100													1.1-31.XII.2024 față de 1.1-31.XII.2023 ²⁾
	2024													
	2023 ¹⁾	dec.	ian.	feb.	mar.	apr.	mai	iun.	iul.	aug.	sep.	oct.	nov.	
Total județ	94.1	94.2	101.5	92.1	125.0	90.7	92.7	109.2	99.4	96.4	102.8	95.9	97.8	99.4

¹⁾ Date recalculat ca urmare a schimbării anului de bază și a sistemului de ponderare; ²⁾ Date provizorii.

Notă: Sursa datelor o constituie capitolul PROD din Ceretarea statistică lunară privind indicatorii pe termen scurt în industrie (IND TS). Indicii producției industriale (IPI) caracterizează evoluția producției industriale totale la nivel de județ, în timp ce IPI, calculat la nivel național, caracterizează evoluția valorii adăugate brute la costul factorilor, realizată în activitatea industrială.

(%)

2. INDICI VALORICI AI CIFREI DE AFACERI DIN INDUSTRIE PE TOTAL (PIAȚA INTERNĂ ȘI PIAȚA EXTERNĂ)	luna corespunzătoare din anul precedent = 100													1.1-31.XII.2024 față de 1.1-31.XII.2023 ³⁾
	2024													
	2023 ¹⁾	dec.	ian.	feb.	mar.	apr.	mai	iun.	iul.	aug.	sep.	oct.	nov. ²⁾	
Total județ	116.3	108.5	117.2	98.6	128.5	100.0	105.6	129.1	113.0	107.3	119.4	113.1	89.3	110.3

¹⁾ Date recalculat ca urmare a schimbării anului de bază și a sistemului de ponderare; ²⁾ Date rectificate; ³⁾ Date provizorii.

Notă: Sursa datelor o constituie capitolul CA din Ceretarea statistică lunară privind indicatorii pe termen scurt în industrie (IND TS). Indicele valoric al cifrei de afaceri din industrie este calculat pe baza unei cercetări statistice selective care cuprinde toate întreprinderile cu peste 50 de salariați și un eșanțon de întreprinderi cu 4-49 salariați. Conform recomandărilor europene indicii valorici ai cifrei de afaceri din industrie sunt calculați ca indici nedeflajați. Raportarea cifrei de afaceri pe județe se face după sediul central al întreprinderii furnizoare de date.

II. COMERȚ INTERNAȚIONAL

mii euro

3. COMERȚUL INTERNAȚIONAL CU BUNURI	2023 ¹⁾			2024										1.1-31.X.2024 ³⁾
	oct.	nov.	dec.	ian. ²⁾	feb. ²⁾	mar. ²⁾	apr. ²⁾	mai ²⁾	iun. ²⁾	iul. ²⁾	aug. ²⁾	sep. ²⁾	oct. ³⁾	
Total exporturi FOB	81369	88498	61759	89702	91808	99147	101673	83257	85451	93355	72948	86239	94240	897820
Total importuri CIF	126360	149254	114578	85952	139948	123766	165053	116692	121415	147028	121909	111903	161805	1295471
Sold FOB/CIF	-44991	-60756	-52819	3750	-48140	-24619	-63380	-33435	-35964	-53673	-48961	-25664	-67565	-397651

¹⁾ Date semidefnitive;²⁾ Date revizuite;³⁾ Date provizorii.

III. TURISM

număr

4. SOSIRI ÎN PRINCIPALELE STRUCTURI DE PRIMIRE TURISTICĂ CU FUNCȚIUNI DE CAZARE TURISTICĂ, pe tipuri de structuri de primire turistică	2023	2024											
	dec.	ian.	feb.	mar.	apr.	mai	iun.	iul.	aug.	sep.	oct.	nov.	dec.
Total județ	14066	11678	12016	13468	12352	15903	16858	20716	23934	17331	17652	15188	14294
din care:													
Hoteluri	8168	7169	7121	8545	7144	9604	10166	12087	13997	10572	11167	9543	8766
Moteluri	184	96	114	160	121	170	163	258	225	204	288	292	323
Vile turistice	1113	1069	1030	775	695	1141	1131	1971	2221	1694	1437	1090	1006
Cabane turistice	-	-	-	-	-	-	-	-	-	-	-	-	-
Pensiuni turistice	2184	1700	1824	2109	2267	2699	2687	3063	3741	2513	2316	2230	2110
Pensiuni agroturistice	420	294	443	573	546	721	703	836	900	466	618	383	388
Apartamente și camere de închiriat	1215	772	850	716	880	902	1163	1423	1694	1105	1093	936	991

număr

5. ÎNNOPTĂRI ÎN PRINCIPALELE STRUCTURI DE PRIMIRE TURISTICĂ CU FUNCȚIUNI DE CAZARE TURISTICĂ, pe tipuri de structuri de primire turistică	2023	2024											
	dec.	ian.	feb.	mar.	apr.	mai	iun.	iul.	aug.	sep.	oct.	nov.	dec.
Total județ	26176	21356	22396	23271	22691	30583	33957	48904	54887	38256	37424	30774	28147
din care:													
Hoteluri	14868	12754	12759	14076	12957	19394	21810	31770	35416	25541	25355	20262	16515
Moteluri	348	142	186	283	184	258	247	717	582	327	406	403	806
Vile turistice	2720	2495	2399	1872	1745	2499	2557	4540	4695	3180	2945	2194	2128
Cabane turistice	-	-	-	-	-	-	-	-	-	-	-	-	-
Pensiuni turistice	3671	2772	3257	3516	3612	4087	4356	5296	6451	4356	3905	3977	4361
Pensiuni agroturistice	893	516	1020	1108	1209	1419	1321	1561	1784	1455	1407	888	883
Apartamente și camere de închiriat	2128	1404	1441	1194	1633	1648	2131	2933	3620	1943	1966	1696	2167

(%)

6. INDICELE DE UTILIZARE NETĂ A LOCURILOR DE CAZARE	2023	2024											
	dec.	ian.	feb.	mar.	apr.	mai	iun.	iul.	aug.	sep.	oct.	nov.	dec.
Total județ	19.6	16.3	18.3	18.9	17.2	22.2	25.0	30.4	34.8	26.5	25.2	22.1	19.1

Județul Bacău

IV. FORȚA DE MUNCĂ

persoane

7. EFECTIVUL SALARIAȚILOR - la sfârșitul perioadei	2023 ¹⁾	2024 ¹⁾											
	dec. ¹⁾	ian. ²⁾	feb. ²⁾	mar. ²⁾	apr. ²⁾	mai ²⁾	iun. ²⁾	iul. ³⁾	aug. ³⁾	sep. ³⁾	oct. ³⁾	nov. ³⁾	dec. ³⁾
Total județ	123045	124571	124973	125495	125732	125615	125618	125788	125604	125858	126026	125944	125545
Agricultură, Silvicultură și Pescuit	3153	3192	3203	3216	3222	3219	3219	3224	3219	3225	3230	3228	3217
Industria și Construcții	47988	48584	48740	48944	49036	48991	48992	49058	48986	49086	49151	49119	48963
Servicii ¹⁾	71904	72795	73030	73335	73474	73405	73407	73506	73399	73547	73645	73597	73365

¹⁾ Date operative²⁾ Exclusiv forțele armate și personalul asimilat (Ministerul Apărării Naționale, Ministerul Afacerilor Interne, Serviciul Român de Informații etc.); începând cu luna septembrie 2017, inclusiv datele aferente totalității salariaților încadrați la birourile parlamentare din circumscripțiile electorale și plății din sume forfetare.**Nota:** Sectoarele de activitate sunt definite conform clasificării activităților din economia națională CAEN Rev. 2.¹⁾ Datele pentru anul 2023 au fost estimate pe baza rezultatelor cercetării statistice lunare asupra câștigurilor salariale, completate cu informațiile existente în Registrul Statistic al Întreprinderilor pentru întreprinderile cu 1-3 salariați și au fost repartizate pe județe și sectoare de activitate conform distribuției obținute din cercetarea statistică anuală asupra costului forței de muncă din anul 2022.²⁾ Date reestimate. Datele pentru perioada ianuarie-iunie 2024 au fost reestimate pe baza rezultatelor cercetării statistice lunare asupra câștigurilor salariale, completate cu informațiile existente în Registrul Statistic al Întreprinderilor pentru întreprinderile cu 1-3 salariați și au fost repartizate pe județe și sectoare de activitate conform distribuției obținute din cercetarea statistică anuală asupra costului forței de muncă din anul 2023.³⁾ Începând cu luna iulie 2024, datele au fost estimate pe baza rezultatelor cercetării statistice lunare asupra câștigurilor salariale, completate cu informațiile existente în Registrul Statistic al Întreprinderilor pentru întreprinderile cu 1-3 salariați și au fost repartizate pe județe și sectoare de activitate conform distribuției obținute din cercetarea statistică anuală asupra costului forței de muncă din anul 2023.

lei/persoană

8. CÂȘTIGUL SALARIAL MEDIU BRUT	2023 ¹⁾	2024 ¹⁾											
	dec.	ian.	feb.	mar.	apr.	mai	iun.	iul.	aug.	sep.	oct.	nov.	dec.
Total județ	7060	7153	7251	7469	7574	7549	7352	7703	7680	7751	7941	8060	8367
Agricultură, Silvicultură și Pescuit	7595	5639	5806	5801	5996	5829	5901	6401	6015	5972	6010	5928	6984
Industria și Construcții	6578	6695	7078	6963	7586	6879	6840	7481	7026	7135	7768	7493	7958
Servicii ¹⁾	7421	7559	7459	7921	7667	8141	7820	7950	8251	8304	8196	8604	8739

¹⁾ Date operative²⁾ Exclusiv forțele armate și personalul asimilat (Ministerul Apărării Naționale, Ministerul Afacerilor Interne, Serviciul Român de Informații etc.); începând cu luna septembrie 2017, inclusiv datele aferente totalității salariaților încadrați la birourile parlamentare din circumscripțiile electorale și plății din sume forfetare.**Nota 1:** Datele lunare privind câștigul salarial și efectivul de salariați sunt obținute printr-o cercetare statistică selectivă. Începând cu luna ianuarie 2024, eșantionul cuprinde, pe total țară, circa 23.300 unități economico-sociale. Unitățile din „sectorul bugetar” (vezi notele metodologice) sunt cuprinse exhaustiv în cercetare, excepție făcând unitățile administrației publice locale pentru care datele la nivelul consiliilor locale comunale se culeg pe bază de eșantion reprezentativ la nivel de județ (cca. 820 de unități). Pentru sectorul economic, au fost incluse în cercetare unitățile cu 4 salariați și peste, care reprezintă 88,34% din numărul total al salariaților din acest sector.**Nota 2:** Sectoarele de activitate sunt definite conform clasificării activităților din economia națională CAEN Rev. 2. Informațiile privind câștigurile salariale pentru anumite activități economice conform CAEN Rev. 2 din cadrul industriei și serviciilor (ex. extracția petrolului brut și a gazelor naturale, producția și furnizarea de energie electrică și termică, gaze, apă caldă și aer condiționat, poștă și de curier, intermediari financiare), în cea mai mare parte, sunt repartizate pe județe după sediul central al întreprinderii furnizoare de date.**Nota 3:** Conform prevederilor legislației naționale în vigoare (OUG nr. 79/2017 cu modificările și completările ulterioare), contribuțiile de asigurări sociale, respectiv, cele de asigurări sociale de sănătate care cădeau în sarcina angajatorului au fost transferate în sarcina salariatului și, începând cu luna ianuarie 2018, sunt suportate în totalitate de salariat, fiind reflectate în cuantumul brut al câștigului salarial nominal. În consecință, indicatorul „câștig salarial mediu brut lunar” produs și diseminat începând cu luna de referință ianuarie 2018 nu mai este comparabil cu seriile de date anterioare anului 2018.

lei/persoană

9. CÂȘTIGUL SALARIAL MEDIU NET	2023 ¹⁾	2024 ¹⁾											
	dec.	ian.	feb.	mar.	apr.	mai	iun.	iul.	aug.	sep.	oct.	nov.	dec.
Total județ	4397	4437	4484	4612	4717	4725	4569	4787	4758	4811	4912	4973	5179
Agricultură, Silvicultură și Pescuit	4909	3670	3817	3803	3952	3835	3869	4206	3960	3930	3946	3888	4555
Industria și Construcții	4243	4360	4554	4495	4933	4483	4448	4863	4561	4638	5000	4831	5105
Servicii ¹⁾	4500	4540	4480	4744	4619	4956	4703	4774	4949	4993	4916	5147	5270

¹⁾ Date operative²⁾ Exclusiv forțele armate și personalul asimilat (Ministerul Apărării Naționale, Ministerul Afacerilor Interne, Serviciul Român de Informații etc.); începând cu luna septembrie 2017, inclusiv datele aferente totalității salariaților încadrați la birourile parlamentare din circumscripțiile electorale și plății din sume forfetare.

Vezi Notele 1-2 de la tabelul 8

Nota 3: Prevederile legale în vigoare (OUG nr. 79/2017 cu modificările și completările ulterioare) referitoare la contribuțiile de asigurări sociale, respectiv cele de asigurări sociale de sănătate care cădeau în sarcina angajatorului, transferate în sarcina salariatului începând cu luna ianuarie 2018, nu influențează comparabilitatea datelor pentru seriile de „câștig salarial mediu net lunar.”

persoane

10. NUMĂRUL ȘOMERILOR ÎNREGISTRAȚI - la sfârșitul perioadei	2023 ¹⁾	2024 ¹⁾											
	dec.	ian.	feb.	mar.	apr.	mai	iun.	iul.	aug.	sep.	oct.	nov.	dec.
Total județ	4950	5233	5574	5614	6208	6091	5726	5407	5047	4854	4428	4250	4093
Bărbați	2817	3004	3263	3224	3561	3480	3250	3042	2781	2640	2394	2284	2200
Femei	2133	2229	2311	2390	2647	2611	2476	2365	2266	2214	2034	1966	1893

¹⁾ Date definitive.

Sursa de date: Agenția Națională pentru Ocuparea Forței de Muncă

%

11. RATA ȘOMAJULUI ÎNREGISTRAT - la sfârșitul perioadei	2023 ¹⁾	2024 ²⁾											
	dec.	ian.	feb.	mar.	apr.	mai	iun.	iul.	aug.	sep.	oct.	nov.	dec.
Total județ	2.6	2.8	3.0	3.0	3.3	3.2	3.0	2.9	2.7	2.6	2.4	2.3	2.2
Bărbați	2.6	2.8	3.1	3.0	3.3	3.3	3.0	2.8	2.6	2.5	2.2	2.1	2.1
Femei	2.6	2.7	2.8	2.9	3.3	3.2	3.0	2.9	2.8	2.7	2.5	2.4	2.3

Sursa de date: Agenția Națională pentru Ocuparea Forței de Muncă

¹⁾ Date definitive, calculate cu populația activă civilă la 1 ianuarie 2023; ²⁾ Date definitive, recalulate/calulate cu populația activă civilă la 1 ianuarie 2024.

Județul Bacău

V. INDICATORI SOCIALI

12. NUMĂRUL MEDIU ȘI PENSIA MEDIE LUNARĂ A PENSIONARILOR DE ASIGURĂRI SOCIALE DE STAT	2023				2024		
	trim. I	trim. II	trim. III	trim. IV	trim. I	trim. II	trim. III
Numărul mediu al pensionarilor - (persoane)	137949	138108	138200	138475	138215	137877	137886
Pensia medie - (lei)	1954	1954	1956	1956	2227	2226	2382

13. MIȘCAREA NATURALĂ A POPULAȚIEI (persoane cu domiciliul sau reședința obișnuită în România) - date absolute	2023 ¹⁾	2024 ²⁾											
	dec.	ian.	feb.	mar.	apr.	mai	iun.	iul.	aug.	sep.	oct.	nov.	dec.
Născuți-vii (persoane)	397	458	322	293	333	344	273	457	459	439	392	326	328
Decedați (persoane)	741	863	698	668	638	621	610	746	690	616	650	647	784
Spor natural (persoane)	-344	-405	-376	-375	-305	-277	-337	-289	-231	-177	-258	-321	-456
Căsătorii (număr)	179	153	143	143	102	255	351	454	700	343	135	71	23
Divorțuri (număr)	64	33	45	63	56	53	71	69	33	80	37	32	67
Decedați sub 1 an (persoane)	2	2	1	2	3	1	2	2	1	1	7	1	2

¹⁾ Date definitive pentru anul 2023 (repartizate după luna producerii evenimentului demografic); ²⁾ Date provizorii (repartizate după luna înregistrării evenimentului demografic).

Nota 1: Repartizarea pe județe s-a făcut astfel: **născuții-vii** după domiciliul sau reședința obișnuită a mamei; **decesele** după domiciliul sau reședința obișnuită a decedatului; **căsătoriile** după locul înregistrării căsătoriei, respectiv, domiciliul unuia dintre cei doi soți și **divorțurile** după ultimul domiciliu comun al soților.

Nota 2: Sfera de cuprindere a indicatorului "Căsătorii" este parțială din cauza indisponibilității datelor din Sistemul Informatic Integrat pentru Emiterea Actelor de Stare Civilă (SIIEASC).

VI. CONSTRUCȚII

14. AUTORIZAȚII DE CONSTRUIRE ELIBERATE PENTRU CLĂDIRI REZIDENȚIALE	2023	2024											
	dec.	ian.	feb.	mar.	apr.	mai	iun.	iul.	aug.	sep.	oct.	nov.	dec.
Total județ	70	70	68	81	82	100	53	65	81	87	76	65	66

număr

15. LOCUINȚE TERMINATE	2023				2024		
	trim. I	trim. II	trim. III	trim. IV	trim. I	trim. II	trim. III ¹⁾
Locuințe terminate	281	184	212	318	113	188	166
mediul urban	142	33	45	101	20	25	30
mediul rural	139	151	167	217	93	163	136

număr

¹⁾ Date provizorii

Notă: Indicatorul "Locuințe terminate" se referă la totalul locuințelor finalizate în cursul trimestrului.

VII. ALȚI INDICATORI

16. ÎNMATRICULĂRI DE SOCIETĂȚI COMERCIALE CU PARTICIPARE STRĂINĂ LA CAPITALUL SOCIAL SUBSCRIS - în luna decembrie 2024 -	Înmatriculări de societăți comerciale - număr -	Valoarea capitalului social total subscris exprimat în:		
		Monedă națională - mii lei -	Valută	
			Dolari SUA	EURO
Total județ	9	1.7	357.9	341.6

Sursa de date: Oficiul Național al Registrului Comerțului

Județul Bihor

I. INDUSTRIE

1. INDICIILE PRODUȚIEI INDUSTRIALE (serie brută)	luna corespunzătoare din anul precedent = 100												1.1-31.XII.2024 față de 1.1-31.XII.2023 ³⁾	
	2024													
	2023 ¹⁾ dec.	ian.	feb.	mar.	apr.	mai	iun.	iul.	aug.	sep.	oct.	nov. ²⁾		dec. ³⁾
Total județ	92.3	97.6	97.9	88.1	105.5	88.7	83.7	99.4	91.4	91.0	97.5	88.3	90.9	93.2

¹⁾ Date recalculate ca urmare a schimbării anului de bază și a sistemului de ponderare; ²⁾ Date rectificate; ³⁾ Date provizorii.

Notă: Sursa datelor o constituie capitolul PROD din Ceretarea statistică lunară privind indicatorii pe termen scurt în industrie (IND TS). Indicii producției industriale (IPI) caracterizează evoluția producției industriale totale la nivel de județ, în timp ce IPI, calculat la nivel național, caracterizează evoluția valorii adăugate brute la costul factorilor, realizată în activitatea industrială.

2. INDICIILE VALORICII AI CIFREI DE AFACERI DIN INDUSTRIE PE TOTAL (PIAȚA INTERNĂ ȘI PIAȚA EXTERNĂ)	luna corespunzătoare din anul precedent = 100												1.1-31.XII.2024 față de 1.1-31.XII.2023 ³⁾	
	2024													
	2023 ¹⁾ dec.	ian.	feb.	mar.	apr.	mai	iun.	iul.	aug.	sep.	oct.	nov. ²⁾		dec. ³⁾
Total județ	107.9	98.1	112.4	94.5	124.8	100.3	96.6	111.8	102.7	105.0	113.0	98.8	109.9	105.2

¹⁾ Date recalculate ca urmare a schimbării anului de bază și a sistemului de ponderare; ²⁾ Date rectificate; ³⁾ Date provizorii.

Notă: Sursa datelor o constituie capitolul CA din Ceretarea statistică lunară privind indicatorii pe termen scurt în industrie (IND TS). Indicele valoric al cifrei de afaceri din industrie este calculat pe baza unei ceretări statistice selective care cuprinde toate întreprinderile cu peste 50 de salariați și un eșanțon de întreprinderi cu 4-49 salariați. Conform recomandărilor europene indicii valorici ai cifrei de afaceri din industrie sunt calculați ca indici nedeflajați. Raportarea cifrei de afaceri pe județe se face după sediul central al întreprinderii furnizoare de date.

II. COMERȚ INTERNAȚIONAL

mii euro

3. COMERȚUL INTERNAȚIONAL CU BUNURI	2023 ¹⁾			2024									1.1-31.X.2024 ³⁾	
	oct.	nov.	dec.	ian. ²⁾	feb. ²⁾	mar. ²⁾	apr. ²⁾	mai ²⁾	iun. ²⁾	iul. ²⁾	aug. ²⁾	sep. ²⁾		oct. ³⁾
Total exporturi FOB	248561	257889	210839	224573	239372	256063	259419	233518	253871	252031	209198	265872	266720	2460638
Total importuri CIF	276141	256172	206396	234743	266002	246632	267714	247000	230442	256421	217727	254387	277976	2499043
Sold FOB/CIF	-27580	1717	4443	-10170	-26630	9431	-8295	-13482	23429	-4390	-8529	11485	-11256	-38405

¹⁾ Date semidefinite;

²⁾ Date revizuite;

³⁾ Date provizorii.

III. TURISM

număr

4. SOSIRI ÎN PRINCIPALELE STRUCTURI DE PRIMIRE TURISTICĂ CU FUNCȚIUNI DE CAZARE TURISTICĂ, pe tipuri de structuri de primire turistică	2023	2024											
	dec.	ian.	feb.	mar.	apr.	mai	iun.	iul.	aug.	sep.	oct.	nov.	dec.
Total județ	36697	32922	37854	33841	36002	47932	55492	70359	86907	52612	50721	40616	40884
din care:													
Hoteluri	27971	24961	29231	26536	26636	35965	38768	45733	53583	37121	39443	31853	31313
Moteluri	286	553	417	485	576	620	507	782	1102	754	540	590	497
Vile turistice	1170	864	1365	1171	1214	1841	2425	3428	4733	2479	1958	1119	1519
Cabane turistice	123	124	124	111	57	110	179	522	896	339	97	24	99
Pensiuni turistice	687	720	625	577	693	819	1244	1401	1725	940	722	618	930
Pensiuni agroturistice	3719	3384	4045	3264	4202	5574	7600	11223	13972	6446	4788	3807	3037
Apartamente și camere de închiriat	2283	1823	1671	1173	1886	2177	3233	5412	8834	3374	2001	1594	2152

5. ÎNNOPTĂRI ÎN PRINCIPALELE STRUCTURI DE PRIMIRE TURISTICĂ CU FUNCȚIUNI DE CAZARE TURISTICĂ, pe tipuri de structuri de primire turistică	2023	2024											
	dec.	ian.	feb.	mar.	apr.	mai	iun.	iul.	aug.	sep.	oct.	nov.	dec.
Total județ	83847	69018	84588	76587	80744	113652	146245	193511	227423	155663	150226	116000	88420
din care:													
Hoteluri	65706	52206	66942	61709	62390	89960	113169	139025	153321	122646	126924	97704	68207
Moteluri	404	1069	749	922	1000	1179	856	1614	2063	1383	1202	1252	1030
Vile turistice	2721	1846	2943	2635	2555	3608	4990	8460	11437	6004	4147	2716	3063
Cabane turistice	207	364	198	268	79	246	444	1450	2055	638	225	32	306
Pensiuni turistice	1251	1577	1350	1186	1359	1495	2280	2867	3273	1826	1485	1200	1860
Pensiuni agroturistice	8255	7184	8361	6145	8318	10992	15543	24137	31837	13631	10104	7887	6790
Apartamente și camere de închiriat	4331	3780	3259	2128	3581	4483	6302	11087	17690	7035	4102	3321	4702

6. INDICELE DE UTILIZARE NETĂ A LOCURILOR DE CAZARE	2023	2024											
	dec.	ian.	feb.	mar.	apr.	mai	iun.	iul.	aug.	sep.	oct.	nov.	dec.
Total județ	26.1	23.6	28.8	23.1	23.3	29.1	36.8	44.9	51.7	37.2	36.5	31.8	25.1

Județul Bihor

IV. FORȚA DE MUNCĂ

persoane

7. EFECTIVUL SALARIAȚILOR - la sfârșitul perioadei	2023 ¹⁾	2024 ¹⁾											
	dec. ¹⁾	ian. ²⁾	feb. ²⁾	mar. ²⁾	apr. ²⁾	mai ²⁾	iun. ²⁾	iul. ³⁾	aug. ³⁾	sep. ³⁾	oct. ³⁾	nov. ³⁾	dec. ³⁾
Total județ	183442	183309	183907	184678	185019	184851	184856	185099	184835	185200	185442	185324	184750
Agricultură, Silvicultură și Pescuit	3757	3755	3767	3783	3790	3786	3786	3791	3786	3793	3798	3796	3784
Industria și Construcții	74379	74325	74567	74880	75018	74950	74952	75051	74944	75092	75190	75142	74909
Servicii ¹⁾	105306	105229	105573	106015	106211	106115	106118	106257	106105	106315	106454	106386	106057

¹⁾ Date operative

²⁾ Excluziv forțele armate și personalul asimilat (Ministerul Apărării Naționale, Ministerul Afacerilor Interne, Serviciul Român de Informații etc.); începând cu luna septembrie 2017, inclusiv datele aferente totalității salariaților încadrați la birourile parlamentare din circumscripțiile electorale și plățiți din sume forfetare.

Notă: Sectoarele de activitate sunt definite conform clasificării activităților din economia națională CAEN Rev. 2.

³⁾ Datele pentru anul 2023 au fost estimate pe baza rezultatelor cercetării statistice lunare asupra câștigurilor salariale, completate cu informațiile existente în Registrul Statistic al Întreprinderilor pentru întreprinderile cu 1-3 salariați și au fost repartizate pe județe și sectoare de activitate conform distribuției obținute din cercetarea statistică anuală asupra costului forței de muncă din anul 2022.

²⁾ Date reestimate. Datele pentru perioada ianuarie-iunie 2024 au fost reestimate pe baza rezultatelor cercetării statistice lunare asupra câștigurilor salariale, completate cu informațiile existente în Registrul Statistic al Întreprinderilor pentru întreprinderile cu 1-3 salariați și au fost repartizate pe județe și sectoare de activitate conform distribuției obținute din cercetarea statistică anuală asupra costului forței de muncă din anul 2023.

³⁾ Începând cu luna iulie 2024, datele au fost estimate pe baza rezultatelor cercetării statistice lunare asupra câștigurilor salariale, completate cu informațiile existente în Registrul Statistic al Întreprinderilor pentru întreprinderile cu 1-3 salariați și au fost repartizate pe județe și sectoare de activitate conform distribuției obținute din cercetarea statistică anuală asupra costului forței de muncă din anul 2023.

lei/persoană

8. CÂȘTIGUL SALARIAL MEDIU BRUT	2023 ¹⁾	2024 ¹⁾											
	dec.	ian.	feb.	mar.	apr.	mai	iun.	iul.	aug.	sep.	oct.	nov.	dec.
Total județ	6420	6596	6670	6824	6795	6930	7000	7145	7040	7141	7216	7342	7519
Agricultură, Silvicultură și Pescuit	7254	5675	5465	5679	5795	5558	5697	5819	5827	5743	5857	6034	7483
Industria și Construcții	6454	6238	6565	6609	6558	6785	6660	6793	6662	6798	6857	7103	7239
Servicii ¹⁾	6365	6893	6799	7034	7012	7096	7305	7460	7368	7447	7527	7563	7718

¹⁾ Date operative

²⁾ Excluziv forțele armate și personalul asimilat (Ministerul Apărării Naționale, Ministerul Afacerilor Interne, Serviciul Român de Informații etc.); începând cu luna septembrie 2017, inclusiv datele aferente totalității salariaților încadrați la birourile parlamentare din circumscripțiile electorale și plățiți din sume forfetare.

Nota 1: Datele lunare privind câștigul salarial și efectivul de salariați sunt obținute printr-o cercetare statistică selectivă. Începând cu luna ianuarie 2024, eșanionul cuprinde, pe total țară, circa 23.300 unități economico-sociale. Unitățile din „sectorul bugetar” (vezi notele metodologice) sunt cuprinse exhaustiv în cercetare, excepție făcând unitățile administrației publice locale pentru care datele la nivelul consiliilor locale comunale se culeg pe bază de eșanion reprezentativ la nivel de județ (cca. 820 de unități). Pentru sectorul economic, au fost incluse în cercetare unitățile cu 4 salariați și peste, care reprezintă 88,34% din numărul total al salariaților din acest sector.

Nota 2: Sectoarele de activitate sunt definite conform clasificării activităților din economia națională CAEN Rev. 2. Informațiile privind câștigurile salariale pentru anumite activități economice conform CAEN Rev. 2 din cadrul industriei și serviciilor (ex. extracția petrolului brut și a gazelor naturale, producția și furnizarea de energie electrică și termică, gaze, apă caldă și aer condiționat, poșta și de curier, intermediari financiare), în cea mai mare parte, sunt repartizate pe județe după sediul central al întreprinderii furnizoare de date.

Nota 3: Conform prevederilor legislației naționale în vigoare (OUG nr. 79/2017 cu modificările și completările ulterioare), contribuțiile de asigurări sociale, respectiv, cele de asigurări sociale de sănătate care cădeau în sarcina angajatorului au fost transferate în sarcina salariatului și, începând cu luna ianuarie 2018, sunt suportate în totalitate de salariat, fiind reflectate în cuantumul brut al câștigului salarial nominal. În consecință, indicatorul „câștig salarial mediu brut lunar” produs și diseminat începând cu luna de referință ianuarie 2018 nu mai este comparabil cu seriile de date anterioare anului 2018.

lei/persoană

9. CÂȘTIGUL SALARIAL MEDIU NET	2023 ¹⁾	2024 ¹⁾											
	dec.	ian.	feb.	mar.	apr.	mai	iun.	iul.	aug.	sep.	oct.	nov.	dec.
Total județ	3957	4036	4086	4187	4175	4249	4294	4390	4322	4386	4435	4506	4599
Agricultură, Silvicultură și Pescuit	4759	3695	3578	3681	3740	3576	3662	3748	3736	3692	3748	3844	4740
Industria și Construcții	4087	3946	4146	4184	4165	4292	4228	4318	4229	4321	4368	4502	4566
Servicii ¹⁾	3836	4114	4064	4211	4200	4246	4369	4469	4416	4462	4511	4534	4617

¹⁾ Date operative

²⁾ Excluziv forțele armate și personalul asimilat (Ministerul Apărării Naționale, Ministerul Afacerilor Interne, Serviciul Român de Informații etc.); începând cu luna septembrie 2017, inclusiv datele aferente totalității salariaților încadrați la birourile parlamentare din circumscripțiile electorale și plățiți din sume forfetare. Vezi Notele 1-2 de la tabelul 8

Nota 3: Prevederile legale în vigoare (OUG nr. 79/2017 cu modificările și completările ulterioare) referitoare la contribuțiile de asigurări sociale, respectiv cele de asigurări sociale de sănătate care cădeau în sarcina angajatorului, transferate în sarcina salariatului începând cu luna ianuarie 2018, nu influențează comparabilitatea datelor pentru seriile de „câștig salarial mediu net lunar.”

persoane

10. NUMĂRUL ȘOMERILOR ÎNREGISTRAȚI - la sfârșitul perioadei	2023	2024 ¹⁾											
	dec.	ian.	feb.	mar.	apr.	mai	iun.	iul.	aug.	sep.	oct.	nov.	dec.
Total județ	3238	3469	4064	4475	4703	4820	4682	4697	4914	4934	5145	5316	5626
Bărbați	1448	1585	1887	2078	2225	2320	2289	2337	2418	2455	2550	2666	2819
Femei	1790	1884	2177	2397	2478	2500	2393	2360	2496	2479	2595	2650	2807

¹⁾ Date definitive.

Sursa de date: Agenția Națională pentru Ocuparea Forței de Muncă

%

11. RATA ȘOMAJULUI ÎNREGISTRAT - la sfârșitul perioadei	2023 ¹⁾	2024 ²⁾											
	dec.	ian.	feb.	mar.	apr.	mai	iun.	iul.	aug.	sep.	oct.	nov.	dec.
Total județ	1.4	1.5	1.7	1.9	2.0	2.0	2.0	2.0	2.1	2.1	2.2	2.2	2.4
Bărbați	1.1	1.2	1.4	1.6	1.7	1.8	1.7	1.8	1.8	1.9	1.9	2.0	2.1
Femei	1.7	1.8	2.1	2.3	2.4	2.4	2.3	2.2	2.4	2.4	2.5	2.5	2.7

Sursa de date: Agenția Națională pentru Ocuparea Forței de Muncă

¹⁾ Date definitive, calculate cu populația activă civilă la 1 ianuarie 2023; ²⁾ Date definitive, recalulate/calculate cu populația activă civilă la 1 ianuarie 2024.

V. INDICATORI SOCIALI

12. NUMĂRUL MEDIU ȘI PENSIA MEDIE LUNARĂ A PENSIONARILOR DE ASIGURĂRI SOCIALE DE STAT	2023				2024		
	trim. I	trim. II	trim. III	trim. IV	trim. I	trim. II	trim. III
Numărul mediu al pensionarilor - (persoane)	134048	133976	134090	133974	133768	133592	133461
Pensia medie - (lei)	1910	1909	1910	1913	2182	2183	2330

Județul Bihor

13. MIȘCAREA NATURALĂ A POPULAȚIEI (persoane cu domiciliul sau reședința obișnuită în România) - date absolute	2023 ¹⁾	2024 ²⁾											
	dec.	ian.	feb.	mar.	apr.	mai	iun.	iul.	aug.	sep.	oct.	nov.	dec.
Născuți-vii (persoane)	411	413	353	350	384	409	363	518	435	468	421	381	423
Decedați (persoane)	642	711	618	577	560	520	474	629	566	535	610	550	594
Spor natural (persoane)	-231	-298	-265	-227	-176	-111	-111	-111	-131	-67	-189	-169	-171
Căsătorii (număr)	118	79	123	177	166	301	368	412	473	348	258	142	85
Divorțuri (număr)	63	18	74	70	81	56	45	42	44	105	62	69	62
Decedați sub 1 an (persoane)	4	5	1	5	1	2	5	5	2	0	0	1	5

¹⁾ Date definitive pentru anul 2023 (repartizate după luna producerii evenimentului demografic); ²⁾ Date provizorii (repartizate după luna înregistrării evenimentului demografic).

Nota 1: Repartizarea pe județe s-a făcut astfel: **născuții-vii** după domiciliul sau reședința obișnuită a mamei; **decesele** după domiciliul sau reședința obișnuită a decedatului, **căsătoriile** după locul înregistrării căsătoriei, respectiv, domiciliul unuia dintre cei doi soți și **divorțurile** după ultimul domiciliu comun al soților.

Nota 2: Sfera de cuprindere a indicatorului "Căsătorii" este parțială din cauza indisponibilității datelor din Sistemul Informatic Integrat pentru Emisia Actelor de Stare Civilă (SIEEASC).

VI. CONSTRUCȚII

14. AUTORIZAȚII DE CONSTRUIRE ELIBERATE PENTRU CLĂDIRI REZIDENȚIALE	2023 ¹⁾	2024 ²⁾											
	dec.	ian.	feb.	mar.	apr.	mai	iun.	iul.	aug.	sep.	oct.	nov.	dec.
Total județ	80	68	92	86	139	120	139	147	123	108	114	127	113

număr

15. LOCUINȚE TERMINATE	2023				2024		
	trim. I	trim. II	trim. III	trim. IV	trim. I	trim. II	trim. III ¹⁾
Locuințe terminate	340	481	519	580	589	306	529
mediul urban	94	301	334	415	436	139	349
mediul rural	246	180	185	165	153	167	180

număr

¹⁾ Date provizorii

Notă: Indicatorul "Locuințe terminate" se referă la totalul locuințelor finalizate în cursul trimestrului.

VII. ALȚI INDICATORI

16. ÎNMATRICULĂRI DE SOCIETĂȚI COMERCIALE CU PARTICIPARE STRĂINĂ LA CAPITALUL SOCIAL SUBSCRIS - în luna decembrie 2024 -	Înmatriculări de societăți comerciale - număr -	Valoarea capitalului social total subscris exprimat în:		
		Monedă națională - mii lei -	Valută	
			Dolari SUA	EURO
Total județ	18	3.3	696.2	663.2

Sursa de date: Oficiul Național al Registrului Comerțului

Județul Bistrița-Năsăud

I. INDUSTRIE

(%)

1. INDICIUL PRODUȚIEI INDUSTRIALE (serie brută)	luna corespunzătoare din anul precedent = 100												1.1-31.XII.2024 față de 1.1-31.XII.2023 ³⁾	
	2024													
	2023 ¹⁾	dec.	ian.	feb.	mar.	apr.	mai	iun.	iul.	aug.	sep.	oct.		nov.
Total județ	105.1	90.4	99.2	79.7	108.9	79.9	83.3	89.2	77.8	87.2	90	85.8	95.6	88.4

¹⁾ Date recalulate ca urmare a schimbării anului de bază și a sistemului de ponderare; ²⁾ Date provizorii.**Notă:** Sursa datelor o constituie capitolul PROD din Cercetarea statistică lunară privind indicatorii pe termen scurt în industrie (IND TS). Indicii producției industriale (IPI) caracterizează evoluția producției industriale totale la nivel de județ, în timp ce IPI, calculat la nivel național, caracterizează evoluția valorii adăugate brute la costul factorilor, realizată în activitatea industrială.

(%)

2. INDICIUL VALORIC AL CIFREI DE AFACERI DIN INDUSTRIE PE TOTAL (PIAȚA INTERNĂ ȘI PIAȚA EXTERNĂ)	luna corespunzătoare din anul precedent = 100												1.1-31.XII.2024 față de 1.1-31.XII.2023 ³⁾	
	2024													
	2023 ¹⁾	dec.	ian.	feb.	mar.	apr.	mai	iun.	iul.	aug.	sep.	oct.		nov.
Total județ	99.5	94.1	98.9	89.5	116.9	83.9	91.5	96.5	90.1	98.7	99.6	97.2	104.3	96.3

¹⁾ Date recalulate ca urmare a schimbării anului de bază și a sistemului de ponderare; ²⁾ Date provizorii.**Notă:** Sursa datelor o constituie capitolul CA din Cercetarea statistică lunară privind indicatorii pe termen scurt în industrie (IND TS). Indicele valoric al cifrei de afaceri din industrie este calculat pe baza unei cercetări statistice selective care cuprinde toate întreprinderile cu peste 50 de salariați și un eșantion de întreprinderi cu 4-49 salariați. Conform recomandărilor europene indicii valorici ai cifrei de afaceri din industrie sunt calculați ca indici nedeflatați. Raportarea cifrei de afaceri pe județe se face după sediul central al întreprinderii furnizoare de date.

II. COMERȚ INTERNAȚIONAL

mii euro

3. COMERȚUL INTERNAȚIONAL CU BUNURI	2023 ¹⁾			2024									1.1-31.X.2024 ³⁾	
	oct.	nov.	dec.	ian. ²⁾	feb. ²⁾	mar. ²⁾	apr. ²⁾	mai ²⁾	iun. ²⁾	iul. ²⁾	aug. ²⁾	sep. ²⁾		oct. ³⁾
	Total exporturi FOB	62784	65149	48433	55818	57243	57485	64579	51733	53680	58999	41821		60574
Total importuri CIF	81966	79621	65580	66784	80299	72621	72050	71119	70340	78538	60320	70538	73304	715912
Sold FOB/CIF	-19182	-14472	-17147	-10966	-23056	-15136	-7471	-19386	-16660	-19539	-18499	-9964	-10768	-151443

¹⁾ Date semidefnitive;²⁾ Date revizuite;³⁾ Date provizorii.

III. TURISM

număr

4. SOSIRI ÎN PRINCIPALELE STRUCTURI DE PRIMIRE TURISTICĂ CU FUNCȚIUNI DE CAZARE TURISTICĂ, pe tipuri de structuri de primire turistică	2023	2024											
	dec.	ian.	feb.	mar.	apr.	mai	iun.	iul.	aug.	sep.	oct.	nov.	dec.
Total județ	7817	6551	6059	6472	7457	8790	10166	14583	17040	11029	10104	8992	8280
din care:													
Hoteluri	4821	4300	3621	3912	4619	5414	5583	6582	7934	6365	6401	5547	4658
Moteluri	-	-	-	-	-	-	-	-	43	-	-	-	-
Vile turistice	101	33	121	106	90	116	106	124	98	99	94	84	18
Cabane turistice	132	27	58	73	49	63	206	274	138	100	31	180	173
Pensiuni turistice	687	681	722	713	690	814	934	999	1109	847	788	758	749
Pensiuni agroturistice	1618	1190	1159	1240	1566	1912	2417	3719	4912	2691	2252	1976	2088
Apartamente și camere de închiriat	433	310	368	418	433	456	848	2312	2771	917	522	447	579

număr

5. ÎNNOPTĂRI ÎN PRINCIPALELE STRUCTURI DE PRIMIRE TURISTICĂ CU FUNCȚIUNI DE CAZARE TURISTICĂ, pe tipuri de structuri de primire turistică	2023	2024											
	dec.	ian.	feb.	mar.	apr.	mai	iun.	iul.	aug.	sep.	oct.	nov.	dec.
Total județ	12422	10384	8905	10363	11983	13241	18966	34213	35252	18291	14880	14115	13650
din care:													
Hoteluri	6891	6122	4941	5835	6852	7578	10835	16015	17490	9836	8760	8527	7017
Moteluri	-	-	-	-	-	-	-	-	115	-	-	-	-
Vile turistice	152	102	181	146	129	173	179	196	125	158	128	106	26
Cabane turistice	234	52	80	85	69	127	377	376	194	115	44	180	277
Pensiuni turistice	837	835	860	904	910	1069	1284	1383	1691	1184	1007	929	1068
Pensiuni agroturistice	3397	2674	2232	2530	3249	3537	4540	7983	10443	5531	4022	3569	4369
Apartamente și camere de închiriat	882	589	600	853	764	742	1668	4606	5139	1457	901	804	878

(%)

6. INDICELE DE UTILIZARE NETĂ A LOCURILOR DE CAZARE	2023	2024											
	dec.	ian.	feb.	mar.	apr.	mai	iun.	iul.	aug.	sep.	oct.	nov.	dec.
Total județ	14.7	13.5	12.7	13.7	14.7	15.3	19.3	29.3	30.8	18.7	17.2	16.8	16.3

Județul Bistrița-Năsăud

IV. FORȚA DE MUNCĂ

persoane

7. EFECTIVUL SALARIAȚILOR - la sfârșitul perioadei	2023 ¹⁾	2024 ¹⁾											
	dec. ¹⁾	ian. ²⁾	feb. ²⁾	mar. ²⁾	apr. ²⁾	mai ²⁾	iun. ²⁾	iul. ³⁾	aug. ³⁾	sep. ³⁾	oct. ³⁾	nov. ³⁾	dec. ³⁾
Total județ	72736	72939	73221	73573	73708	73642	73644	73740	73635	73781	73877	73830	73602
Agricultură, Silvicultură și Pescuit	2713	2720	2731	2744	2749	2747	2747	2750	2746	2752	2755	2754	2745
Industria și Construcții	31803	31891	32015	32169	32228	32199	32200	32242	32196	32260	32302	32281	32181
Servicii ¹⁾	38220	38328	38475	38660	38731	38696	38697	38748	38693	38769	38820	38795	38676

¹⁾ Date operative

²⁾ Exclusiv forțele armate și personalul asimilat (Ministerul Apărării Naționale, Ministerul Afacerilor Interne, Serviciul Român de Informații etc.); începând cu luna septembrie 2017, inclusiv datele aferente totalității salariaților încadrați la birourile parlamentare din circumscripțiile electorale și plăți din sume forfetare.

Notă: Sectoarele de activitate sunt definite conform clasificării activităților din economia națională CAEN Rev. 2.

¹⁾ Datele pentru anul 2023 au fost estimate pe baza rezultatelor cercetării statistice lunare asupra câștigurilor salariale, completate cu informațiile existente în Registrul Statistic al Întreprinderilor pentru întreprinderile cu 1-3 salariați și au fost repartizate pe județe și sectoare de activitate conform distribuției obținute din cercetarea statistică anuală asupra costului forței de muncă din anul 2022.

²⁾ Date reestimate. Datele pentru perioada ianuarie-iunie 2024 au fost reestimate pe baza rezultatelor cercetării statistice lunare asupra câștigurilor salariale, completate cu informațiile existente în Registrul Statistic al Întreprinderilor pentru întreprinderile cu 1-3 salariați și au fost repartizate pe județe și sectoare de activitate conform distribuției obținute din cercetarea statistică anuală asupra costului forței de muncă din anul 2023.

³⁾ Începând cu luna iulie 2024, datele au fost estimate pe baza rezultatelor cercetării statistice lunare asupra câștigurilor salariale, completate cu informațiile existente în Registrul Statistic al Întreprinderilor pentru întreprinderile cu 1-3 salariați și au fost repartizate pe județe și sectoare de activitate conform distribuției obținute din cercetarea statistică anuală asupra costului forței de muncă din anul 2023.

lei/persoană

8. CÂȘTIGUL SALARIAL MEDIU BRUT	2023 ¹⁾	2024 ¹⁾											
	dec.	ian.	feb.	mar.	apr.	mai	iun.	iul.	aug.	sep.	oct.	nov.	dec.
Total județ	6079	6338	6368	6594	6761	6619	6616	6785	6780	6851	6931	7179	7028
Agricultură, Silvicultură și Pescuit	5815	6113	6048	5893	5953	6009	5850	6046	6379	6099	6191	8302	7896
Industria și Construcții	5903	5935	5980	6257	6625	6172	6354	6674	6431	6536	6554	6896	6647
Servicii ¹⁾	6295	6765	6797	7003	6974	7092	6898	6932	7102	7181	7338	7344	7309

¹⁾ Date operative

²⁾ Exclusiv forțele armate și personalul asimilat (Ministerul Apărării Naționale, Ministerul Afacerilor Interne, Serviciul Român de Informații etc.); începând cu luna septembrie 2017, inclusiv datele aferente totalității salariaților încadrați la birourile parlamentare din circumscripțiile electorale și plăți din sume forfetare.

Nota 1: Datele lunare privind câștigul salarial și efectivul de salariați sunt obținute printr-o cercetare statistică selectivă. Începând cu luna ianuarie 2024, eșantionul cuprinde, pe total țară, circa 23.300 unități economico-sociale. Unitățile din „sectorul bugetar” (vezi notele metodologice) sunt cuprinse exhaustiv în cercetare, excepție făcând unitățile administrației publice locale pentru care datele la nivelul consiliilor locale comunale se culeg pe bază de eșantion reprezentativ la nivel de județ (cca. 820 de unități). Pentru sectorul economic, au fost incluse în cercetare unitățile cu 4 salariați și peste, care reprezintă 88,34% din numărul total al salariaților din acest sector.

Nota 2: Sectoarele de activitate sunt definite conform clasificării activităților din economia națională CAEN Rev. 2. Informațiile privind câștigurile salariale pentru anumite activități economice conform CAEN Rev. 2 din cadrul industriei și serviciilor (ex. extracția petrolului brut și a gazelor naturale, producția și furnizarea de energie electrică și termică, gaze, apă caldă și aer condiționat, poșta și de curier, intermediari financiare), în cea mai mare parte, sunt repartizate pe județe după sediul central al întreprinderii furnizoare de date.

Nota 3: Conform prevederilor legislației naționale în vigoare (OUG nr. 79/2017 cu modificările și completările ulterioare), contribuțiile de asigurări sociale, respectiv, cele de asigurări sociale de sănătate care cădeau în sarcina angajatorului au fost transferate în sarcina salariatului și, începând cu luna ianuarie 2018, sunt suportate în totalitate de salariat, fiind reflectate în cuantumul brut al câștigului salarial nominal. În consecință, indicatorul „câștig salarial mediu brut lunar” produs și diseminat începând cu luna de referință ianuarie 2018 nu mai este comparabil cu seriile de date anterioare anului 2018.

lei/persoană

9. CÂȘTIGUL SALARIAL MEDIU NET	2023 ¹⁾	2024 ¹⁾											
	dec.	ian.	feb.	mar.	apr.	mai	iun.	iul.	aug.	sep.	oct.	nov.	dec.
Total județ	3760	3893	3919	4068	4169	4120	4064	4180	4186	4226	4287	4439	4342
Agricultură, Silvicultură și Pescuit	3660	3723	3694	3607	3658	3679	3588	3722	3941	3752	3807	5048	4797
Industria și Construcții	3735	3778	3821	4016	4227	3963	4055	4256	4114	4187	4209	4417	4258
Servicii ¹⁾	3800	4023	4040	4165	4156	4305	4110	4154	4264	4299	4400	4409	4380

¹⁾ Date operative

²⁾ Exclusiv forțele armate și personalul asimilat (Ministerul Apărării Naționale, Ministerul Afacerilor Interne, Serviciul Român de Informații etc.); începând cu luna septembrie 2017, inclusiv datele aferente totalității salariaților încadrați la birourile parlamentare din circumscripțiile electorale și plăți din sume forfetare.

Vezi Notele 1-2 de la tabelul 8

Nota 3: Prevederile legale în vigoare (OUG nr. 79/2017 cu modificările și completările ulterioare) referitoare la contribuțiile de asigurări sociale, respectiv cele de asigurări sociale de sănătate care cădeau în sarcina angajatorului, transferate în sarcina salariatului începând cu luna ianuarie 2018, nu influențează comparabilitatea datelor pentru seriile de „câștig salarial mediu net lunar.”

persoane

10. NUMĂRUL ȘOMERILOR ÎNREGISTRAȚI - la sfârșitul perioadei	2023	2024 ¹⁾											
	dec.	ian.	feb.	mar.	apr.	mai	iun.	iul.	aug.	sep.	oct.	nov.	dec.
Total județ	3861	4384	4891	4607	4564	4512	4331	4364	4127	4248	4310	4168	3955
Bărbați	1921	2249	2536	2408	2381	2356	2228	2230	2092	2099	2122	2105	2015
Femei	1940	2135	2355	2199	2183	2156	2103	2134	2035	2149	2188	2063	1940

¹⁾ Date definitive.

Sursa de date: Agenția Națională pentru Ocuparea Forței de Muncă

%

11. RATA ȘOMAJULUI ÎNREGISTRAT - la sfârșitul perioadei	2023 ¹⁾	2024 ²⁾											
	dec.	ian.	feb.	mar.	apr.	mai	iun.	iul.	aug.	sep.	oct.	nov.	dec.
Total județ	3.3	3.9	4.3	4.1	4.1	4	3.8	3.9	3.6	3.8	3.8	3.7	3.5
Bărbați	2.9	3.6	3.9	3.7	3.7	3.6	3.4	3.6	3.3	3.3	3.3	3.3	3.1
Femei	3.9	4.3	4.9	4.5	4.5	4.5	4.3	4.3	4.1	4.4	4.5	4.2	4

Sursa de date: Agenția Națională pentru Ocuparea Forței de Muncă

¹⁾ Date definitive, calculate cu populația activă civilă la 1 ianuarie 2023; ²⁾ Date definitive, recalculate/calculate cu populația activă civilă la 1 ianuarie 2024.

V. INDICATORI SOCIALI

12. NUMĂRUL MEDIU ȘI PENSIA MEDIE LUNARĂ A PENSIONARILOR DE ASIGURĂRI SOCIALE DE STAT	2023				2024		
	trim. I	trim. II	trim. III	trim. IV	trim. I	trim. II	trim. III
Numărul mediu al pensionarilor - (persoane)	60273	60490	60698	60841	60900	60985	61068
Pensia medie - (lei)	1671	1671	1672	1675	1909	1912	2063

Județul Bistrița-Năsăud

13. MIȘCAREA NATURALĂ A POPULAȚIEI (persoane cu domiciliul sau reședința obișnuită în România) - date absolute	2023 ¹⁾	2024 ²⁾											
	dec.	ian.	feb.	mar.	apr.	mai	iun.	iul.	aug.	sep.	oct.	nov.	dec.
Născuți-vii (persoane)	211	269	200	218	177	183	205	283	262	261	221	187	203
Decedați (persoane)	248	331	309	271	266	240	229	290	223	234	258	249	272
Spor natural (persoane)	-37	-62	-109	-53	-89	-57	-24	-7	39	27	-37	-62	-69
Căsătorii (număr)	53	65	52	83	49	170	168	238	311	176	135	73	44
Divorțuri (număr)	26	7	20	6	39	5	4	43	34	7	28	48	15
Decedați sub 1 an (persoane)	2	2	-	1	1	-	-	1	1	4	1	1	2

¹⁾ Date definitive pentru anul 2023 (repartizate după luna producerii evenimentului demografic); ²⁾ Date provizorii (repartizate după luna înregistrării evenimentului demografic).

Nota 1: Repartizarea pe județe s-a făcut astfel: **născuții-vii** după domiciliul sau reședința obișnuită a mamei; **decesele** după domiciliul sau reședința obișnuită a decedatului; **căsătoriile** după locul înregistrării căsătoriei, respectiv, domiciliul unuia dintre cei doi soți și **divorțurile** după ultimul domiciliu comun al soților.

Nota 2: Sfera de cuprindere a indicatorului "Căsătorii" este parțială din cauza indisponibilității datelor din Sistemul Informatic Integrat pentru Emiterea Actelor de Stare Civilă (SIIEASC).

VI. CONSTRUCTII

număr

14. AUTORIZAȚII DE CONSTRUIRE ELIBERATE PENTRU CLĂDIRI REZIDENȚIALE	2023 ¹⁾	2024 ²⁾											
	dec.	ian.	feb.	mar.	apr.	mai	iun.	iul.	aug.	sep.	oct.	nov.	dec.
Total județ	54	18	41	55	80	68	56	81	57	55	67	33	30

număr

15. LOCUINȚE TERMINATE	2023				2024		
	trim. I	trim. II	trim. III	trim. IV	trim. I	trim. II	trim. III ¹⁾
Locuințe terminate	180	158	158	467	89	178	235
mediul urban	128	119	107	368	54	141	180
mediul rural	52	39	51	99	35	37	55

¹⁾ Date provizorii

Notă: Indicatorul "Locuințe terminate" se referă la totalul locuințelor finalizate în cursul trimestrului.

VII. ALȚI INDICATORI

16. ÎNMATRICULĂRI DE SOCIETĂȚI COMERCIALE CU PARTICIPARE STRĂINĂ LA CAPITALUL SOCIAL SUBSCRIS - în luna decembrie 2024 -	Înmatriculări de societăți comerciale - număr -	Valoarea capitalului social total subscris exprimat în:		
		Monedă națională - mii lei -	Valută	
			Dolari SUA	EURO
Total județ	2	25.1	5305.8	5043.3

Sursa de date: Oficiul Național al Registrului Comerțului

Județul Botoșani

I. INDUSTRIE

(%)

1. INDICIUL PRODUȚIEI INDUSTRIALE (serie brută)	luna corespunzătoare din anul precedent = 100													1.1-31.XII.2024 față de 1.1-31.XII.2023 ³⁾
	2024													
	2023 ¹⁾ dec.	ian.	feb.	mar.	apr.	mai	iun.	iul.	aug.	sep.	oct.	nov. ²⁾	dec. ³⁾	
Total județ	70.4	79.8	85.6	81.9	94.0	71.8	78.1	88.1	91.9	77.4	90.3	90.2	107.2	85.6

¹⁾ Date recalulate ca urmare a schimbării anului de bază și a sistemului de ponderare; ²⁾ Date rectificate; ³⁾ Date provizorii.

Notă: Sursa datelor o constituie capitolul PROD din Ceretarea statistică lunară privind indicatorii pe termen scurt în industrie (IND TS). Indicii producției industriale (IPI) caracterizează evoluția producției industriale totale la nivel de județ, în timp ce IPI, calculat la nivel național, caracterizează evoluția valorii adăugate brute la costul factorilor, realizată în activitatea industrială.

(%)

2. INDICIUL VALORIC AL CIFREI DE AFACERI DIN INDUSTRIE PE TOTAL (PIAȚA INTERNĂ ȘI PIAȚA EXTERNĂ)	luna corespunzătoare din anul precedent = 100													1.1-31.XII.2024 față de 1.1-31.XII.2023 ³⁾
	2024													
	2023 ¹⁾ dec.	ian.	feb.	mar.	apr.	mai	iun.	iul.	aug.	sep.	oct.	nov. ²⁾	dec. ³⁾	
Total județ	129.5	106.0	130.2	103.4	133.1	98.5	103.5	115.4	104.4	107.8	113.8	99.9	97.4	108.7

¹⁾ Date recalulate ca urmare a schimbării anului de bază și a sistemului de ponderare; ²⁾ Date rectificate; ³⁾ Date provizorii.

Notă: Sursa datelor o constituie capitolul CA din Ceretarea statistică lunară privind indicatorii pe termen scurt în industrie (IND TS). Indicele valoric al cifrei de afaceri din industrie este calculat pe baza unei cercetări statistice selective care cuprinde toate întreprinderile cu peste 50 de salariați și un eșantion de întreprinderi cu 4-49 salariați. Conform recomandărilor europene indicii valorici ai cifrei de afaceri din industrie sunt calculați ca indici nedeflatați. Raportarea cifrei de afaceri pe județe se face după sediul central al întreprinderii furnizoare de date.

II. COMERȚ INTERNAȚIONAL

mii euro

3. COMERȚUL INTERNAȚIONAL CU BUNURI	2023 ¹⁾			2024										1.1-31.X.2024 ³⁾
	oct.	nov.	dec.	ian. ²⁾	feb. ²⁾	mar. ²⁾	apr. ²⁾	mai ²⁾	iun. ²⁾	iul. ²⁾	aug. ²⁾	sep. ²⁾	oct. ³⁾	
	Total exporturi FOB	23314	23313	20850	26859	30708	27018	28226	24098	26484	28427	21027	22737	
Total importuri CIF	28536	29339	19924	21964	25872	24684	23333	26329	26754	29965	20772	25475	27503	252670
Sold FOB/CIF	-5222	-6026	926	4895	4836	2334	4893	-2231	-270	-1558	255	-2738	-3613	6804

¹⁾ Date semidefinite;²⁾ Date revizuite;³⁾ Date provizorii.

III. TURISM

număr

4. SOSIRI ÎN PRINCIPALELE STRUCTURI DE PRIMIRE TURISTICĂ CU FUNCȚIUNI DE CAZARE TURISTICĂ, pe tipuri de structuri de primire turistică	2023	2024											
	dec.	ian.	feb.	mar.	apr.	mai	iun.	iul.	aug.	sep.	oct.	nov.	dec.
Total județ	4048	2706	3305	3989	3979	4081	4994	4971	5260	3943	4367	3848	3572
din care:													
Hoteluri	2611	1334	1937	2593	2561	2650	3029	3032	3089	2452	2931	2353	2294
Moteluri	152	150	138	148	152	155	159	160	178	150	147	174	146
Vile turistice	41	68	65	65	75	64	86	94	85	55	47	42	30
Cabane turistice	-	-	-	-	-	-	-	-	-	-	-	-	-
Pensiuni turistice	760	753	757	678	774	749	793	747	737	690	708	703	771
Pensiuni agroturistice	227	251	252	260	250	272	276	309	317	305	298	290	241
Apartamente și camere de închiriat	-	-	-	-	-	-	-	-	-	-	-	-	-

număr

5. ÎNNOPTĂRI ÎN PRINCIPALELE STRUCTURI DE PRIMIRE TURISTICĂ CU FUNCȚIUNI DE CAZARE TURISTICĂ, pe tipuri de structuri de primire turistică	2023	2024											
	dec.	ian.	feb.	mar.	apr.	mai	iun.	iul.	aug.	sep.	oct.	nov.	dec.
Total județ	5982	3777	5024	6413	6538	6312	7619	9296	11052	6057	6688	5934	5127
din care:													
Hoteluri	4082	1896	3211	4387	4586	4362	4491	4567	5579	3958	4571	3902	3398
Moteluri	180	190	166	196	184	188	183	190	201	185	186	198	192
Vile turistice	41	138	120	120	125	112	121	130	89	70	59	52	30
Cabane turistice	-	-	-	-	-	-	-	-	-	-	-	-	-
Pensiuni turistice	866	852	895	768	900	849	882	846	849	781	799	788	884
Pensiuni agroturistice	317	315	324	347	320	372	353	360	386	393	388	375	295
Apartamente și camere de închiriat	-	-	-	-	-	-	-	-	-	-	-	-	-

(%)

6. INDICELE DE UTILIZARE NETĂ A LOCURILOR DE CAZARE	2023	2024											
	dec.	ian.	feb.	mar.	apr.	mai	iun.	iul.	aug.	sep.	oct.	nov.	dec.
Total județ	15,3	14,4	15,2	16,0	19,0	15,9	19,9	23,5	28,8	16,3	19,5	16,0	16,1

Județul Botoșani

IV. FORȚA DE MUNCĂ

persoane

7. EFECTIVUL SALARIAȚILOR - la sfârșitul perioadei	2023 ¹⁾	2024 ²⁾											
	dec. ¹⁾	ian. ²⁾	feb. ²⁾	mar. ²⁾	apr. ²⁾	mai ²⁾	iun. ²⁾	iul. ³⁾	aug. ³⁾	sep. ³⁾	oct. ³⁾	nov. ³⁾	dec. ³⁾
Total județ	60488	60907	61041	61236	61353	61295	61297	61381	61290	61416	61499	61458	61261
Agricultură, Silvicultură și Pescuit	2124	2138	2143	2150	2154	2152	2152	2155	2152	2156	2159	2158	2151
Industria și Construcții	20019	20157	20202	20266	20305	20286	20287	20314	20284	20326	20353	20340	20275
Servicii ¹⁾	38345	38612	38696	38820	38894	38857	38858	38912	38854	38934	38987	38960	38835

¹⁾ Date operative

²⁾ Excluziv forțele armate și personalul asimilat (Ministerul Apărării Naționale, Ministerul Afacerilor Interne, Serviciul Român de Informații etc.); începând cu luna septembrie 2017, inclusiv datele aferente totalității salariaților încadrați la birourile parlamentare din circumscripțiile electorale și plăți din sume forfetare.

Nota: Sectoarele de activitate sunt definite conform clasificării activităților din economia națională CAEN Rev. 2.

¹⁾ Datele pentru anul 2023 au fost estimate pe baza rezultatelor cercetării statistice lunare asupra câștigurilor salariale, completate cu informațiile existente în Registrul Statistic al Întreprinderilor pentru întreprinderile cu 1-3 salariați și au fost repartizate pe județe și sectoare de activitate conform distribuției obținute din cercetarea statistică anuală asupra costului forței de muncă din anul 2022.

²⁾ Date reestimate. Datele pentru perioada ianuarie-iunie 2024 au fost reestimate pe baza rezultatelor cercetării statistice lunare asupra câștigurilor salariale, completate cu informațiile existente în Registrul Statistic al Întreprinderilor pentru întreprinderile cu 1-3 salariați și au fost repartizate pe județe și sectoare de activitate conform distribuției obținute din cercetarea statistică anuală asupra costului forței de muncă din anul 2023.

³⁾ Începând cu luna iulie 2024, datele au fost estimate pe baza rezultatelor cercetării statistice lunare asupra câștigurilor salariale, completate cu informațiile existente în Registrul Statistic al Întreprinderilor pentru întreprinderile cu 1-3 salariați și au fost repartizate pe județe și sectoare de activitate conform distribuției obținute din cercetarea statistică anuală asupra costului forței de muncă din anul 2023.

lei/persoană

8. CÂȘTIGUL SALARIAL MEDIU BRUT	2023 ¹⁾	2024 ²⁾											
	dec.	ian.	feb.	mar.	apr.	mai	iun.	iul.	aug.	sep.	oct.	nov.	dec.
Total județ	6127	6244	6432	6749	6506	6528	6665	6680	6675	6683	6835	6845	6872
Agricultură, Silvicultură și Pescuit	5034	4549	4655	4604	4711	4633	4610	4785	4785	4844	4791	4769	4951
Industria și Construcții	5635	5580	5642	6588	5789	5807	5795	6087	5995	5937	6126	6083	6195
Servicii ¹⁾	6500	6774	7077	7024	7095	7128	7369	7193	7239	7270	7420	7461	7430

¹⁾ Date operative

²⁾ Excluziv forțele armate și personalul asimilat (Ministerul Apărării Naționale, Ministerul Afacerilor Interne, Serviciul Român de Informații etc.); începând cu luna septembrie 2017, inclusiv datele aferente totalității salariaților încadrați la birourile parlamentare din circumscripțiile electorale și plăți din sume forfetare.

Nota 1: Datele lunare privind câștigul salarial și efectivul de salariați sunt obținute printr-o cercetare statistică selectivă. Începând cu luna ianuarie 2024, eșantionul cuprinde, pe total țară, circa 23.300 unități economico-sociale. Unitățile din „sectorul bugetar” (vezi notele metodologice) sunt cuprinse exhaustiv în cercetare, excepție făcând unitățile administrației publice locale pentru care datele la nivelul consiliilor locale comunale se culeg pe bază de eșantion reprezentativ la nivel de județ (cca. 820 de unități). Pentru sectorul economic, au fost incluse în cercetare unitățile cu 4 salariați și peste, care reprezintă 88,34% din numărul total al salariaților din acest sector.

Nota 2: Sectoarele de activitate sunt definite conform clasificării activităților din economia națională CAEN Rev. 2. Informațiile privind câștigurile salariale pentru anumite activități economice conform CAEN Rev. 2 din cadrul industriei și serviciilor (ex. extracția petrolului brut și a gazelor naturale, producția și furnizarea de energie electrică și termică, gaze, apă caldă și aer condiționat, poșta și de curier, intermediari financiare), în cea mai mare parte, sunt repartizate pe județe după sediul central al întreprinderii furnizoare de date.

Nota 3: Conform prevederilor legislației naționale în vigoare (OUG nr. 79/2017 cu modificările și completările ulterioare), contribuțiile de asigurări sociale, respectiv, cele de asigurări sociale de sănătate care cădeau în sarcina angajatorului au fost transferate în sarcina salariatului și, începând cu luna ianuarie 2018, sunt suportate în totalitate de salariat, fiind reflectate în cuantumul brut al câștigului salarial nominal. În consecință, indicatorul „câștig salarial mediu brut lunar” produs și diseminat începând cu luna de referință ianuarie 2018 nu mai este comparabil cu seriile de date anterioare anului 2018.

lei/persoană

9. CÂȘTIGUL SALARIAL MEDIU NET	2023 ¹⁾	2024 ²⁾											
	dec.	ian.	feb.	mar.	apr.	mai	iun.	iul.	aug.	sep.	oct.	nov.	dec.
Total județ	3786	3842	3952	4175	3998	4031	4103	4108	4108	4106	4201	4216	4218
Agricultură, Silvicultură și Pescuit	3196	2918	3002	2908	2968	2929	2898	3012	3025	3059	3022	2982	3112
Industria și Construcții	3678	3613	3662	4327	3748	3747	3746	3936	3886	3858	3980	3951	4003
Servicii ¹⁾	3887	4051	4212	4179	4235	4295	4421	4300	4330	4335	4426	4469	4433

¹⁾ Date operative

²⁾ Excluziv forțele armate și personalul asimilat (Ministerul Apărării Naționale, Ministerul Afacerilor Interne, Serviciul Român de Informații etc.); începând cu luna septembrie 2017, inclusiv datele aferente totalității salariaților încadrați la birourile parlamentare din circumscripțiile electorale și plăți din sume forfetare. Vezi Notele 1-2 de la tabelul 8

Nota 3: Prevederile legale în vigoare (OUG nr. 79/2017 cu modificările și completările ulterioare) referitoare la contribuțiile de asigurări sociale, respectiv cele de asigurări sociale de sănătate care cădeau în sarcina angajatorului, transferate în sarcina salariatului începând cu luna ianuarie 2018, nu influențează comparabilitatea datelor pentru seriile de „câștig salarial mediu net lunar”.

persoane

10. NUMĂRUL ȘOMERILOR ÎNREGISTRAȚI - la sfârșitul perioadei	2023	2024 ¹⁾											
	dec.	ian.	feb.	mar.	apr.	mai	iun.	iul.	aug.	sep.	oct.	nov.	dec.
Total județ	3439	3792	4568	4788	4585	4430	4281	4642	4569	4944	4938	4940	4841
Bărbați	1792	1993	2499	2638	2541	2453	2347	2479	2433	2647	2650	2698	2738
Femei	1647	1799	2069	2150	2044	1977	1934	2163	2136	2297	2288	2242	2103

¹⁾ Date definitive.

Sursa de date: Agenția Națională pentru Ocuparea Forței de Muncă

%

11. RATA ȘOMAJULUI ÎNREGISTRAT - la sfârșitul perioadei	2023 ¹⁾	2024 ²⁾											
	dec.	ian.	feb.	mar.	apr.	mai	iun.	iul.	aug.	sep.	oct.	nov.	dec.
Total județ	3.1	3.4	4.2	4.4	4.2	4.0	3.9	4.2	4.2	4.5	4.5	4.5	4.4
Bărbați	3.0	3.4	4.2	4.4	4.3	4.1	4.0	4.2	4.1	4.5	4.5	4.5	4.6
Femei	3.2	3.5	4.1	4.2	4.0	3.9	3.8	4.3	4.2	4.5	4.5	4.4	4.1

Sursa de date: Agenția Națională pentru Ocuparea Forței de Muncă

¹⁾ Date definitive, calculate cu populația activă civilă la 1 ianuarie 2023; ²⁾ Date definitive, recalculate/calulate cu populația activă civilă la 1 ianuarie 2024.

V. INDICATORI SOCIALI

12. NUMĂRUL MEDIU ȘI PENSIA MEDIE LUNARĂ A PENSIONARILOR DE ASIGURĂRI SOCIALE DE STAT	2023				2024		
	trim. I	trim. II	trim. III	trim. IV	trim. I	trim. II	trim. III
Numărul mediu al pensionarilor - (persoane)	76757	76630	76684	76791	76563	76685	76674
Pensia medie - (lei)	1588	1589	1588	1588	1811	1811	1945

Județul Botoșani

13. MIȘCAREA NATURALĂ A POPULAȚIEI (persoane cu domiciliul sau reședința obișnuită în România) - date absolute	2023 ¹⁾	2024 ²⁾											
	dec.	ian.	feb.	mar.	apr.	mai	iun.	iul.	aug.	sep.	oct.	nov.	dec.
Născuți-vii (persoane)	269	304	235	219	269	257	209	284	292	329	302	235	235
Decedați (persoane)	496	550	412	419	423	365	430	488	394	427	450	464	463
Spor natural (persoane)	-227	-246	-177	-200	-154	-108	-221	-204	-102	-98	-148	-229	-228
Căsătorii (număr)	167	84	97	97	95	195	219	287	423	238	93	108	90
Divorțuri (număr)	41	2	34	24	22	45	16	22	20	14	28	39	34
Decedați sub 1 an (persoane)	4	3	2	5	2	2	3	2	0	2	2	3	0

¹⁾ Date definitive pentru anul 2023 (repartizate după luna producerii evenimentului demografic); ²⁾ Date provizorii (repartizate după luna înregistrării evenimentului demografic).

Nota 1: Repartizarea pe județe s-a făcut astfel: **născuții-vii** după domiciliul sau reședința obișnuită a mamei, **decesele** după domiciliul sau reședința obișnuită a decedatului, **căsătoriile** după locul înregistrării căsătoriei, respectiv, domiciliul unuia dintre cei doi soți și **divorțurile** după ultimul domiciliu comun al soților.

Nota 2: Sfera de cuprindere a indicatorului "Căsătorii" este parțială din cauza indisponibilității datelor din Sistemul Informatic Integrat pentru Emiterea Actelor de Stare Civilă (SIIEASC).

VI. CONSTRUCȚII

14. AUTORIZAȚII DE CONSTRUIRE ELIBERATE PENTRU CLĂDIRI REZIDENȚIALE	2023 ¹⁾	2024 ³⁾											
	dec.	ian.	feb.	mar.	apr.	mai	iun.	iul.	aug.	sep.	oct.	nov.	dec.
Total județ	69	32	33	57	77	39	39	79	38	45	61	21	51

număr

15. LOCUINȚE TERMINATE	2023				2024		
	trim. I	trim. II	trim. III	trim. IV	trim. I	trim. II	trim. III ¹⁾
Locuințe terminate	138	197	247	185	160	133	166
mediul urban	68	49	72	106	56	43	72
mediul rural	70	148	175	79	104	90	94

număr

¹⁾ Date provizorii

Nota: Indicatorul "Locuințe terminate" se referă la totalul locuințelor finalizate în cursul trimestrului.

VII. ALȚI INDICATORI

16. ÎNMATRICULĂRI DE SOCIETĂȚI COMERCIALE CU PARTICIPARE STRĂINĂ LA CAPITALUL SOCIAL SUBSCRIS - în luna decembrie 2024 -	Înmatriculări de societăți comerciale - număr -	Valoarea capitalului social total subscris exprimat în:		
		Monedă națională - mii lei -	Valută	
			Dolari SUA	EURO
Total județ	-	-	-	-

Sursa de date: Oficiul Național al Registrului Comerțului

Județul Brașov

I. INDUSTRIE

(%)

1. INDICIILOR PRODUCȚIEI INDUSTRIALE (serie brută)	luna corespunzătoare din anul precedent = 100												1.I-31.XII.2024 față de 1.I-31.XII.2023 ³⁾	
	2024													
	2023 ¹⁾	ian.	feb.	mar.	apr.	mai	iun.	iul.	aug.	sep.	oct.	nov. ²⁾		dec. ³⁾
Total județ	85.0	89.1	95.2	86.9	109.2	84.7	86.9	93.1	92.7	81.6	96.8	91.7	101.4	92.0

¹⁾ Date recalulate ca urmare a schimbării anului de bază și a sistemului de ponderare; ²⁾ Date rectificate; ³⁾ Date provizorii.

Notă: Sursa datelor o constituie capitolul PROD din Cercetarea statistică lunară privind indicatorii pe termen scurt în industrie (IND TS). Indicii producției industriale (IPI) caracterizează evoluția producției industriale totale la nivel de județ, în timp ce IPI, calculat la nivel național, caracterizează evoluția valorii adăugate brute la costul factorilor, realizată în activitatea industrială.

(%)

2. INDICIILOR VALORICII AI CIFREI DE AFACERI DIN INDUSTRIE PE TOTAL (PIAȚA INTERNĂ ȘI PIAȚA EXTERNĂ)	luna corespunzătoare din anul precedent = 100												1.I-31.XII.2024 față de 1.I-31.XII.2023 ³⁾	
	2024													
	2023 ¹⁾	ian.	feb.	mar.	apr.	mai	iun.	iul.	aug.	sep.	oct.	nov. ²⁾		dec. ³⁾
Total județ	95.2	97.9	104.0	93.5	121	88.7	91.6	101.8	98.9	92.1	101.1	90.9	108.1	98.5

¹⁾ Date recalulate ca urmare a schimbării anului de ponderare; ²⁾ Date rectificate; ³⁾ Date provizorii.

Notă: Sursa datelor o constituie capitolul CA din Cercetarea statistică lunară privind indicatorii pe termen scurt în industrie (IND TS). Indicele valoric al cifrei de afaceri din industrie este calculat pe baza unei cercetări statistice selective care cuprinde toate întreprinderile cu peste 50 de salariați și un eșantion de întreprinderi cu 4-49 salariați. Conform recomandărilor europene indicii valorici ai cifrei de afaceri din industrie sunt calculați ca indici nedeflați. Raportarea cifrei de afaceri pe județe se face după sediul central al întreprinderii furnizoare de date.

II. COMERȚ INTERNAȚIONAL

mii euro

3. COMERȚUL INTERNAȚIONAL CU BUNURI	2023 ¹⁾			2024									1.I-31.X.2023 ³⁾	
	oct.	nov.	dec.	ian. ²⁾	feb. ²⁾	mar. ²⁾	apr. ²⁾	mai ²⁾	iun. ²⁾	iul. ²⁾	aug. ²⁾	sep. ²⁾		oct. ²⁾
	Total exporturi FOB	412872	420815	287933	371561	425889	411989	423579	388795	371360	358131	322919		381888
Total importuri CIF	389294	369445	302863	305087	359318	351137	366796	335143	343224	364923	317501	370492	381669	3495291
Sold FOB/CIF	23578	51370	-14930	66474	66571	60852	56783	53652	28136	-6792	5418	11396	47847	390336

¹⁾ Date semidefinite;

²⁾ Date revizuite;

³⁾ Date provizorii.

III. TURISM

număr

4. SOSIRI ÎN PRINCIPALELE STRUCTURI DE PRIMIRE TURISTICĂ CU FUNCȚIUNI DE CAZARE TURISTICĂ, pe tipuri de structuri de primire turistică	2023	2024											
	dec.	ian.	feb.	mar.	apr.	mai	iun.	iul.	aug.	sep.	oct.	nov.	dec.
Total județ	122990	108920	118491	98296	99637	119023	123495	149231	174554	132012	135162	117014	132330
din care:													
Hoteluri	64064	56292	65641	55264	52877	63197	64455	74018	85134	70274	73430	63472	67971
Moteluri	1583	1695	1817	1934	2044	1887	1768	2238	2870	1552	1619	1547	1416
Vile turistice	4193	3500	3854	2661	2526	3767	3838	4739	5222	3471	3442	3064	3663
Cabane turistice	2716	2520	2703	2055	2120	2423	2708	3011	4580	3185	2822	2228	2879
Pensiuni turistice	14249	11070	11916	9967	10853	12520	13273	15101	17991	13661	13993	12018	14690
Pensiuni agroturistice	14205	11973	10402	8950	9763	12417	13779	18838	21977	14525	14114	11640	13397
Apartamente și camere de închiriat	18505	18003	18201	14837	16429	19294	19587	26609	30545	21376	21784	19740	24457

număr

5. ÎNNOPTĂRI ÎN PRINCIPALELE STRUCTURI DE PRIMIRE TURISTICĂ CU FUNCȚIUNI DE CAZARE TURISTICĂ, pe tipuri de structuri de primire turistică	2023	2024											
	dec.	ian.	feb.	mar.	apr.	mai	iun.	iul.	aug.	sep.	oct.	nov.	dec.
Total județ	240998	210197	235025	173047	179763	219332	224615	293819	348360	243643	244559	201395	250137
din care:													
Hoteluri	121939	108296	128848	94098	92960	113827	112430	142639	167062	124313	128721	103676	123464
Moteluri	2677	2715	3456	2921	2936	2862	2606	3886	4480	2697	2818	2642	2501
Vile turistice	8953	7289	8520	5426	5456	7691	7767	10842	11508	6678	6749	5525	7387
Cabane turistice	5156	4368	4619	2872	2943	3703	4285	5311	7826	4952	4418	3321	4980
Pensiuni turistice	27288	21104	24146	17618	19415	22645	24289	28690	36570	25789	25346	21300	27114
Pensiuni agroturistice	30865	23958	21163	17788	19170	24864	27594	39761	46984	29513	28064	22434	29245
Apartamente și camere de închiriat	36278	34377	35230	26930	30904	36734	37416	51189	59510	41137	39944	35866	47439

(%)

6. INDICILE DE UTILIZARE NETĂ A LOCURILOR DE CAZARE	2023	2024											
	dec.	ian.	feb.	mar.	apr.	mai	iun.	iul.	aug.	sep.	oct.	nov.	dec.
Total județ	28.5	24.6	29.3	20.8	22.1	24.7	26.7	32.4	38.2	28.5	28.2	24.5	28.9

Județul Brașov

IV. FORȚA DE MUNCĂ

persoane

7. EFECTIVUL SALARIAȚILOR - la sfârșitul perioadei	2023 ¹⁾	2024 ²⁾											
	dec. ¹⁾	ian. ²⁾	feb. ²⁾	mar. ²⁾	apr. ²⁾	mai ²⁾	iun. ²⁾	iul. ³⁾	aug. ³⁾	sep. ³⁾	oct. ³⁾	nov. ³⁾	dec. ³⁾
Total județ	199153	201163	201868	202767	203146	202960	202964	203236	202942	203348	203617	203486	202847
Agricultură, Silvicultură și Pescuit	4130	4172	4186	4205	4213	4209	4209	4215	4208	4217	4222	4220	4206
Industria și Construcții	76396	77167	77437	77782	77927	77856	77858	77962	77849	78005	78108	78058	77813
Servicii ¹⁾	118627	119824	120245	120780	121006	120895	120897	121059	120885	121126	121287	121208	120828

¹⁾ Date operative

²⁾ Exclusiv forțele armate și personalul asimilat (Ministerul Apărării Naționale, Ministerul Afacerilor Interne, Serviciul Român de Informații etc.); începând cu luna septembrie 2017, inclusiv datele aferente totalității salariaților încadrați la birourile parlamentare din circumscripțiile electorale și plăți din sume forfetare.

Notă: Sectoarele de activitate sunt definite conform clasificării activităților din economia națională CAEN Rev. 2.

¹⁾ Datele pentru anul 2023 au fost estimate pe baza rezultatelor cercetării statistice lunare asupra câștigurilor salariale, completate cu informațiile existente în Registrul Statistic al Întreprinderilor pentru întreprinderile cu 1-3 salariați și au fost repartizate pe județe și sectoare de activitate conform distribuției obținute din cercetarea statistică anuală asupra costului forței de muncă din anul 2022.

²⁾ Date reestimate. Datele pentru perioada ianuarie-Iunie 2024 au fost reestimate pe baza rezultatelor cercetării statistice lunare asupra câștigurilor salariale, completate cu informațiile existente în Registrul Statistic al Întreprinderilor pentru întreprinderile cu 1-3 salariați și au fost repartizate pe județe și sectoare de activitate conform distribuției obținute din cercetarea statistică anuală asupra costului forței de muncă din anul 2023.

³⁾ Începând cu luna iulie 2024, datele au fost estimate pe baza rezultatelor cercetării statistice lunare asupra câștigurilor salariale, completate cu informațiile existente în Registrul Statistic al Întreprinderilor pentru întreprinderile cu 1-3 salariați și au fost repartizate pe județe și sectoare de activitate conform distribuției obținute din cercetarea statistică anuală asupra costului forței de muncă din anul 2023.

lei/persoană

8. CÂȘTIGUL SALARIAL MEDIU BRUT	2023 ¹⁾	2024 ²⁾											
	dec.	ian.	feb.	mar.	apr.	mai	iun.	iul.	aug.	sep.	oct.	nov.	dec.
Total județ	7877	7567	7516	8087	7960	7831	8311	8045	7957	8007	8095	8601	8765
Agricultură, Silvicultură și Pescuit	5193	6852	6867	7061	7384	7253	8004	8329	7686	8203	8232	7491	8600
Industria și Construcții	8653	7716	7721	8757	8253	8055	8827	8284	8159	8248	8325	9283	9708
Servicii ¹⁾	7461	7480	7393	7661	7776	7692	7973	7880	7829	7847	7946	8190	8172

¹⁾ Date operative

²⁾ Exclusiv forțele armate și personalul asimilat (Ministerul Apărării Naționale, Ministerul Afacerilor Interne, Serviciul Român de Informații etc.); începând cu luna septembrie 2017, inclusiv datele aferente totalității salariaților încadrați la birourile parlamentare din circumscripțiile electorale și plăți din sume forfetare.

Nota 1: Datele lunare privind câștigul salarial și efectivul de salariați sunt obținute printr-o cercetare statistică selectivă. Începând cu luna ianuarie 2024, eșantionul cuprinde, pe total țară, circa 23.300 unități economico-sociale. Unitățile din „sectorul bugetar” (vezi notele metodologice) sunt cuprinse exhaustiv în cercetare, excepție făcând unitățile administrației publice locale pentru care datele la nivelul consiliilor locale comunale se culeg pe bază de eșantion reprezentativ la nivel de județ (cca. 820 de unități). Pentru sectorul economic, au fost incluse în cercetare unitățile cu 4 salariați și peste, care reprezintă 88,34% din numărul total al salariaților din acest sector.

Nota 2: Sectoarele de activitate sunt definite conform clasificării activităților din economia națională CAEN Rev. 2. Informațiile privind câștigurile salariale pentru anumite activități economice conform CAEN Rev. 2 din cadrul industriei și serviciilor (ex. extracția petrolului brut și de gazele naturale, producția și furnizarea de energie electrică și termică, gaze, apă caldă și aer condiționat, poșta și de curier, intermediari financiare), în cea mai mare parte, sunt repartizate pe județe după sediul central al întreprinderii furnizoare de date.

Nota 3: Conform prevederilor legislației naționale în vigoare (OUG nr. 79/2017 cu modificările și completările ulterioare), contribuțiile de asigurări sociale, respectiv, cele de asigurări sociale de sănătate care cădeau în sarcina angajatorului au fost transferate în sarcina salariatului și, începând cu luna ianuarie 2018, sunt suportate în totalitate de salariat, fiind reflectate în cuantumul brut al câștigului salarial nominal. În consecință, indicatorul „câștig salarial mediu brut lunar” produs și diseminat începând cu luna de referință ianuarie 2018 nu mai este comparabil cu seriile de date anterioare anului 2018.

9. CÂȘTIGUL SALARIAL MEDIU NET	2023 ¹⁾	2024 ²⁾											
	dec.	ian.	feb.	mar.	apr.	mai	iun.	iul.	aug.	sep.	oct.	nov.	dec.
Total județ		4588	4556	4898	4832	4754	5030	4885	4832	4872	4921	5214	5316
Agricultură, Silvicultură și Pescuit	3401	4362	4339	4480	4721	4646	5107	5273	4888	5184	5225	4777	5473
Industria și Construcții	5299	4735	4748	5361	5069	4953	5404	5101	5023	5099	5144	5703	5956
Servicii ¹⁾	4514	4494	4432	4598	4678	4623	4779	4734	4705	4718	4773	4914	4909

¹⁾ Date operative

²⁾ Exclusiv forțele armate și personalul asimilat (Ministerul Apărării Naționale, Ministerul Afacerilor Interne, Serviciul Român de Informații etc.); începând cu luna septembrie 2017, inclusiv datele aferente totalității salariaților încadrați la birourile parlamentare din circumscripțiile electorale și plăți din sume forfetare.

Vezi Notele 1-2 de la tabelul 8

Nota 3: Prevederile legale în vigoare (OUG nr. 79/2017 cu modificările și completările ulterioare) referitoare la contribuțiile de asigurări sociale, respectiv cele de asigurări sociale de sănătate care cădeau în sarcina angajatorului, transferate în sarcina salariatului începând cu luna ianuarie 2018, nu influențează comparabilitatea datelor pentru seriile de „câștig salarial mediu net lunar”.

persoane

10. NUMĂRUL ȘOMERILOR ÎNREGISTRAȚI - la sfârșitul perioadei	2023	2024 ¹⁾											
	dec.	ian.	feb.	mar.	apr.	mai	iun.	iul.	aug.	sep.	oct.	nov.	dec.
Total județ	6694	6368	6531	6467	6395	6360	6409	6499	6366	6383	6475	6800	6850
Bărbați	3351	3239	3418	3444	3466	3486	3508	3564	3482	3535	3598	3785	3837
Femei	3343	3129	3113	3023	2929	2874	2901	2935	2884	2848	2877	3015	3013

¹⁾ Date definitive.

Sursa de date: Agenția Națională pentru Ocuparea Forței de Muncă

%

11. RATA ȘOMAJULUI ÎNREGISTRAT - la sfârșitul perioadei	2023 ¹⁾	2024 ²⁾											
	dec.	ian.	feb.	mar.	apr.	mai	iun.	iul.	aug.	sep.	oct.	nov.	dec.
Total județ	2.6	2.5	2.5	2.5	2.5	2.5	2.5	2.5	2.5	2.5	2.5	2.6	2.6
Bărbați	2.3	2.2	2.3	2.3	2.3	2.4	2.4	2.4	2.4	2.4	2.4	2.6	2.6
Femei	3.0	2.8	2.8	2.7	2.6	2.6	2.6	2.6	2.6	2.6	2.6	2.7	2.7

Sursa de date: Agenția Națională pentru Ocuparea Forței de Muncă

¹⁾ Date definitive, calculate cu populația activă civilă la 1 ianuarie 2023; ²⁾ Date definitive, recalulate/calulate cu populația activă civilă la 1 ianuarie 2024.

V. INDICATORI SOCIALI

12. NUMĂRUL MEDIU ȘI PENSIA MEDIE LUNARĂ A PENSIONARILOR DE ASIGURĂRI SOCIALE DE STAT	2023				2024		
	trim. I	trim. II	trim. III	trim. IV	trim. I	trim. II	trim. III
Numărul mediu al pensionarilor - (persoane)	146959	146663	146606	146901	146972	146632	146554
Pensia medie - (lei)	2347	2349	2352	2354	2681	2864	2893

Județul Brașov

13. MIȘCAREA NATURALĂ A POPULAȚIEI (persoane cu domiciliul sau reședința obișnuită în România) - date absolute	2023 ¹⁾	2024 ²⁾											
	dec.	ian.	feb.	mar.	apr.	mai	iun.	iul.	aug.	sep.	oct.	nov.	dec.
Născuți-vii (persoane)	405	490	385	367	392	381	332	482	465	449	472	358	337
Decedați (persoane)	561	580	542	470	508	493	449	532	544	473	539	549	575
Spor natural (persoane)	-156	-90	-157	-103	-116	-112	-117	-50	-79	-24	-67	-191	-238
Căsătorii (număr)	93	129	141	187	170	260	352	356	454	265	64	29	14
Divorțuri (număr)	71	27	53	51	65	50	45	63	40	76	71	65	72
Decedați sub 1 an (persoane)	4	1	6	2	5	2	1	3	5	3	5	4	1

¹⁾ Date definitive pentru anul 2023 (repartizate după luna producerii evenimentului demografic); ²⁾ Date provizorii (repartizate după luna înregistrării evenimentului demografic).

Nota 1: Repartizarea pe județe s-a făcut astfel: **născuți-vii** după domiciliul sau reședința obișnuită a mamei, **decesele** după domiciliul sau reședința obișnuită a decedatului, **căsătoriile** după locul înregistrării căsătoriei, respectiv, domiciliul unuia dintre cei doi soți și **divorțurile** după ultimul domiciliu comun al soților.

Nota 2: Sfera de cuprindere a indicatorului "Căsătorii" este parțială din cauza indisponibilității datelor din Sistemul Informativ Integrat pentru Emiterea Actelor de Stare Civilă (SIEASC).

VI. CONSTRUCTII

14. AUTORIZAȚII DE CONSTRUIRE ELIBERATE PENTRU CLĂDIRI REZIDENȚIALE	2023 ¹⁾	2024 ²⁾											
	dec.	ian.	feb.	mar.	apr.	mai	iun.	iul.	aug.	sep.	oct.	nov.	dec.
Total județ	63	55	51	74	120	85	56	163	140	176	88	107	106

număr

15. LOCUINȚE TERMINATE	2023				2024		
	trim. I	trim. II	trim. III	trim. IV	trim. I	trim. II	trim. III ¹⁾
Locuințe terminate	683	1104	1183	1228	290	1192	706
mediul urban	565	589	1024	849	198	615	525
mediul rural	118	515	159	379	92	577	181

număr

¹⁾ Date provizorii

Notă: Indicatorul "Locuințe terminate" se referă la totalul locuințelor finalizate în cursul trimestrului.

VII. ALȚI INDICATORI

16. ÎNMATRICULĂRI DE SOCIETĂȚI COMERCIALE CU PARTICIPARE STRĂINĂ LA CAPITALUL SOCIAL SUBSCRIS - în luna decembrie 2024 -	Înmatriculări de societăți comerciale - număr -	Valoarea capitalului social total subscris exprimat în:		
		Monedă națională - mii lei -	Valută	
			Dolari SUA	EURO
Total județ	10	4.5	950.8	904.5

Sursa de date: Oficiul Național al Registrului Comerțului

Județul Brăila

I. INDUSTRIE

(%)

1. INDICIUL PRODUCȚIEI INDUSTRIALE (serie brută)	luna corespunzătoare din anul precedent = 100												1.1-31.XII.2024 față de 1.1-31.XII.2023 ³⁾	
	2024													
	2023 ¹⁾ dec.	ian.	feb.	mar.	apr.	mai	iun.	iul.	aug.	sep.	oct.	nov. ²⁾		dec. ³⁾
Total județ	93,7	99,3	99,4	84,3	113,5	89,8	93,6	104,4	88,9	95,0	96,8	97,7	97,6	96,3

¹⁾ Date recalulate ca urmare a schimbării anului de bază și a sistemului de ponderare; ²⁾ Date rectificate; ³⁾ Date provizorii.

Notă: Sursa datelor o constituie capitolul PROD din Cercetarea statistică lunară privind indicatorii pe termen scurt în industrie (IND TS). Indicii producției industriale (IPI) caracterizează evoluția producției industriale totale la nivel de județ, în timp ce IPI, calculat la nivel național, caracterizează evoluția valorii adăugate brute la costul factorilor, realizată în activitatea industrială.

(%)

2. INDICIUL VALORIC AL CIFREI DE AFACERI DIN INDUSTRIE PE TOTAL (PIAȚA INTERNĂ ȘI PIAȚA EXTERNĂ)	luna corespunzătoare din anul precedent = 100												1.1-31.XII.2024 față de 1.1-31.XII.2023 ³⁾	
	2024													
	2023 ¹⁾ dec.	ian.	feb.	mar.	apr.	mai	iun.	iul.	aug.	sep.	oct.	nov. ²⁾		dec. ³⁾
Total județ	101,0	103,0	100,1	101,6	110,8	92,8	95,7	116,0	95,1	104,6	97,5	99,1	101,9	101,3

¹⁾ Date recalulate ca urmare a schimbării anului de bază și a sistemului de ponderare; ²⁾ Date rectificate; ³⁾ Date provizorii.

Notă: Sursa datelor o constituie capitolul CA din Cercetarea statistică lunară privind indicatorii pe termen scurt în industrie (IND TS). Indicele valoric al cifrei de afaceri din industrie este calculat pe baza unei cercetări statistice selective care cuprinde toate întreprinderile cu peste 50 de salariați și un eșantion de întreprinderi cu 4-49 salariați. Conform recomandărilor europene indicii valorici ai cifrei de afaceri din industrie sunt calculați ca indici nedeflatați. Raportarea cifrei de afaceri pe județe se face după sediul central al întreprinderii furnizoare de date.

II. COMERȚ INTERNAȚIONAL

mii euro

3. COMERȚUL INTERNAȚIONAL CU BUNURI	2023 ¹⁾			2024									1.1-31.X.2024 ³⁾	
	oct.	nov.	dec.	ian. ²⁾	feb. ²⁾	mar. ²⁾	apr. ²⁾	mai ²⁾	iun. ²⁾	iul. ²⁾	aug. ²⁾	sep. ²⁾		oct. ²⁾
Total exporturi FOB	18172	14057	10517	11762	14654	13639	15422	17365	18756	22312	18521	17087	20625	170143
Total importuri CIF	24299	22465	21610	14593	18415	20967	21782	20768	28533	28498	19900	18206	23621	215283
Sold FOB/CIF	-6127	-8408	-11093	-2831	-3761	-7328	-6360	-3403	-9777	-6186	-1379	-1119	-2996	-45140

¹⁾ Date semidefnitive;

²⁾ Date revizuite;

³⁾ Date provizorii.

III. TURISM

număr

4. SOSIRI ÎN PRINCIPALELE STRUCTURI DE PRIMIRE TURISTICĂ CU FUNCȚIUNI DE CAZARE TURISTICĂ, pe tipuri de structuri de primire turistică	2023	2024											
	dec.	ian.	feb.	mar.	apr.	mai	iun.	iul.	aug.	sep.	oct.	nov.	dec.
Total județ	4441	3904	5386	6439	7046	7950	8221	10114	11183	9574	7963	7739	6478
din care:													
Hoteluri	3780	3035	4323	5493	5892	6308	6593	8370	9396	7533	6781	6656	5131
Moteluri	-	-	-	-	-	-	-	-	-	-	-	-	-
Vile turistice	107	86	134	154	156	218	212	215	245	235	141	183	96
Cabane turistice	-	-	-	-	-	-	-	-	-	-	-	-	-
Pensiuni turistice	50	76	85	69	87	98	123	275	251	154	63	60	40
Pensiuni agroturistice	4	11	-	2	4	7	4	16	24	36	16	4	-
Apartamente și camere de închiriat	500	696	844	721	907	1319	1058	1020	1038	1524	962	836	1211

număr

5. ÎNNOPTĂRI ÎN PRINCIPALELE STRUCTURI DE PRIMIRE TURISTICĂ CU FUNCȚIUNI DE CAZARE TURISTICĂ, pe tipuri de structuri de primire turistică	2023	2024											
	dec.	ian.	feb.	mar.	apr.	mai	iun.	iul.	aug.	sep.	oct.	nov.	dec.
Total județ	13418	8429	14528	18088	17325	19399	23717	29558	32193	26243	23804	24039	15858
din care:													
Hoteluri	12360	7078	12611	16513	15395	16971	21036	25650	28111	22994	21819	22061	13884
Moteluri	-	-	-	-	-	-	-	-	-	-	-	-	-
Vile turistice	169	167	233	257	263	367	352	407	328	420	256	354	181
Cabane turistice	-	-	-	-	-	-	-	-	-	-	-	-	-
Pensiuni turistice	115	227	217	142	177	136	245	503	473	254	138	154	98
Pensiuni agroturistice	13	20	-	10	7	15	20	64	96	72	48	28	-
Apartamente și camere de închiriat	761	937	1467	1166	1483	1910	1414	1678	1897	2256	1543	1442	1695

(%)

6. INDICELE DE UTILIZARE NETĂ A LOCURILOR DE CAZARE	2023	2024											
	dec.	ian.	feb.	mar.	apr.	mai	iun.	iul.	aug.	sep.	oct.	nov.	dec.
Total județ	25,0	16,5	29,2	32,5	30,5	33,1	37,0	44,3	47,8	42,3	40,5	42,3	28,9

Județul Brăila

IV. FORȚA DE MUNCĂ

persoane

7. EFECTIVUL SALARIAȚILOR - la sfârșitul perioadei	2023 ¹⁾	2024 ²⁾											
	dec. ¹⁾	ian. ²⁾	feb. ²⁾	mar. ²⁾	apr. ²⁾	mai ²⁾	iun. ²⁾	iul. ³⁾	aug. ³⁾	sep. ³⁾	oct. ³⁾	nov. ³⁾	dec. ³⁾
Total județ	73443	72910	73005	73172	73312	73243	73245	73345	73237	73386	73485	73437	73202
Agricultură, Silvicultură și Pescuit	4426	4393	4399	4409	4418	4414	4414	4420	4413	4422	4428	4425	4411
Industria și Construcții	25905	25717	25750	25809	25858	25834	25835	25870	25832	25884	25919	25902	25820
Servicii ¹⁾	43112	42800	42856	42954	43036	42995	42996	43055	42992	43080	43138	43110	42971

¹⁾ Date operative²⁾ Excluziv forțele armate și personalul asimilat (Ministerul Apărării Naționale, Ministerul Afacerilor Interne, Serviciul Român de Informații etc.); începând cu luna septembrie 2017, inclusiv datele aferente totalității salariaților încadrați la birourile parlamentare din circumscripțiile electorale și plăți din sume forfetare.**Notă:** Sectoarele de activitate sunt definite conform clasificării activităților din economia națională CAEN Rev. 2.³⁾ Datele pentru anul 2023 au fost estimate pe baza rezultatelor cercetării statistice lunare asupra câștigurilor salariale, completate cu informațiile existente în Registrul Statistic al Întreprinderilor pentru întreprinderile cu 1-3 salariați și au fost repartizate pe județe și sectoare de activitate conform distribuției obținute din cercetarea statistică anuală asupra costului forței de muncă din anul 2023.²⁾ Date reestimate. Datele pentru perioada ianuarie-iunie 2024 au fost reestimate pe baza rezultatelor cercetării statistice lunare asupra câștigurilor salariale, completate cu informațiile existente în Registrul Statistic al Întreprinderilor pentru întreprinderile cu 1-3 salariați și au fost repartizate pe județe și sectoare de activitate conform distribuției obținute din cercetarea statistică anuală asupra costului forței de muncă din anul 2023.³⁾ Începând cu luna iulie 2024, datele au fost estimate pe baza rezultatelor cercetării statistice lunare asupra câștigurilor salariale, completate cu informațiile existente în Registrul Statistic al Întreprinderilor pentru întreprinderile cu 1-3 salariați și au fost repartizate pe județe și sectoare de activitate conform distribuției obținute din cercetarea statistică anuală asupra costului forței de muncă din anul 2023.

lei/persoană

8. CÂȘTIGUL SALARIAL MEDIU BRUT	2023 ¹⁾	2024 ²⁾											
	dec.	ian.	feb.	mar.	apr.	mai	iun.	iul.	aug.	sep.	oct.	nov.	dec.
Total județ	6164	6036	6089	6324	6335	6484	6645	6572	6583	6701	6721	6880	6803
Agricultură, Silvicultură și Pescuit	5810	5426	5603	5599	5707	6012	6727	5876	5910	6012	6027	7050	5593
Industria și Construcții	5391	4632	4681	4858	4888	4880	4924	5152	5134	5199	5158	5149	5223
Servicii ¹⁾	6673	7084	7121	7433	7425	7624	7715	7636	7652	7807	7869	7926	8058

¹⁾ Date operative²⁾ Excluziv forțele armate și personalul asimilat (Ministerul Apărării Naționale, Ministerul Afacerilor Interne, Serviciul Român de Informații etc.); începând cu luna septembrie 2017, inclusiv datele aferente totalității salariaților încadrați la birourile parlamentare din circumscripțiile electorale și plăți din sume forfetare.**Nota 1:** Datele lunare privind câștigul salarial și efectivul de salariați sunt obținute printr-o cercetare statistică selectivă. Începând cu luna ianuarie 2024, eșantionul cuprinde, pe total țară, circa 23.300 unități economico-sociale. Unitățile din „sectorul bugetar” (vezi notele metodologice) sunt cuprinse exhaustiv în cercetare, excepție făcând unitățile administrației publice locale pentru care datele la nivelul consiliilor locale comunale se culeg pe bază de eșantion reprezentativ la nivel de județ (cca. 820 de unități). Pentru sectorul economic, au fost incluse în cercetare unitățile cu 4 salariați și peste, care reprezintă 88,34% din numărul total al salariaților din acest sector.**Nota 2:** Sectoarele de activitate sunt definite conform clasificării activităților din economia națională CAEN Rev. 2. Informațiile privind câștigurile salariale pentru anumite activități economice conform CAEN Rev. 2 din cadrul industriei și serviciilor (ex. extracția petrolului brut și a gazelor naturale, producția și furnizarea de energie electrică și termică, gaze, apă caldă și aer condiționat, poșta și de curier, intermediari financiari), în cea mai mare parte, sunt repartizate pe județe după sediul central al întreprinderii furnizoare de date.**Nota 3:** Conform prevederilor legislației naționale în vigoare (OUG nr. 79/2017 cu modificările și completările ulterioare), contribuțiile de asigurări sociale, respectiv, cele de asigurări sociale de sănătate care cădeau în sarcina angajatorului au fost transferate în sarcina salariatului și, începând cu luna ianuarie 2018, sunt suportate în totalitate de salariat, fiind reflectate în cuantumul brut al câștigului salarial nominal. În consecință, indicatorul „câștig salarial mediu brut lunar” produs și diseminat începând cu luna de referință ianuarie 2018 nu mai este comparabil cu seriile de date anterioare anului 2018.

lei/persoană

9. CÂȘTIGUL SALARIAL MEDIU NET	2023 ¹⁾	2024 ²⁾											
	dec.	ian.	feb.	mar.	apr.	mai	iun.	iul.	aug.	sep.	oct.	nov.	dec.
Total județ	3795	3733	3776	3925	3936	4055	4121	4088	4088	4160	4169	4263	4207
Agricultură, Silvicultură și Pescuit	3871	3668	3839	3802	3898	4102	4527	4022	4048	4115	4083	4712	3754
Industria și Construcții	3437	3006	3041	3157	3175	3178	3193	3352	3338	3380	3365	3355	3409
Servicii ¹⁾	3996	4216	4239	4446	4436	4602	4604	4563	4563	4654	4690	4723	4807

¹⁾ Date operative²⁾ Excluziv forțele armate și personalul asimilat (Ministerul Apărării Naționale, Ministerul Afacerilor Interne, Serviciul Român de Informații etc.); începând cu luna septembrie 2017, inclusiv datele aferente totalității salariaților încadrați la birourile parlamentare din circumscripțiile electorale și plăți din sume forfetare.

Vezi Notele 1-2 de la tabelul 8

Nota 3: Prevederile legale în vigoare (OUG nr. 79/2017 cu modificările și completările ulterioare) referitoare la contribuțiile de asigurări sociale, respectiv cele de asigurări sociale de sănătate care cădeau în sarcina angajatorului, transferate în sarcina salariatului începând cu luna ianuarie 2018, nu influențează comparabilitatea datelor pentru seriile de „câștig salarial mediu net lunar”.

persoane

10. NUMĂRUL ȘOMERILOR ÎNREGISTRAȚI - la sfârșitul perioadei	2023	2024 ¹⁾											
	dec.	ian.	feb.	mar.	apr.	mai	iun.	iul.	aug.	sep.	oct.	nov.	dec.
Total județ	3555	3756	3998	4178	4252	4298	4502	4667	4775	5011	5066	5154	5301
Bărbați	2045	2166	2317	2422	2452	2479	2592	2687	2711	2776	2799	2869	2971
Femei	1510	1590	1681	1756	1800	1819	1910	1980	2064	2235	2267	2285	2330

¹⁾ Date definitive.

Sursa de date: Agenția Națională pentru Ocuparea Forței de Muncă

%

11. RATA ȘOMAJULUI ÎNREGISTRAT - la sfârșitul perioadei	2023 ¹⁾	2024 ²⁾											
	dec.	ian.	feb.	mar.	apr.	mai	iun.	iul.	aug.	sep.	oct.	nov.	dec.
Total județ	3,3	3,5	3,7	3,9	3,9	4,0	4,2	4,3	4,4	4,6	4,7	4,8	4,9
Bărbați	3,5	3,7	4,0	4,1	4,2	4,2	4,4	4,6	4,6	4,7	4,8	4,9	5,1
Femei	3,1	3,2	3,4	3,6	3,6	3,7	3,9	4,0	4,2	4,5	4,6	4,6	4,7

Sursa de date: Agenția Națională pentru Ocuparea Forței de Muncă

¹⁾ Date definitive, calculate cu populația activă civilă la 1 ianuarie 2023; ²⁾ Date definitive, recalulate/calulate cu populația activă civilă la 1 ianuarie 2024.

V. INDICATORI SOCIALI

12. NUMĂRUL MEDIU ȘI PENSIA MEDIE LUNARĂ A PENSIONARILOR DE ASIGURĂRI SOCIALE DE STAT	2023				2024		
	trim. I	trim. II	trim. III	trim. IV	trim. I	trim. II	trim. III
Numărul mediu al pensionarilor - (persoane)	76093	75897	75810	75749	75655	75448	75224
Pensia medie - (lei)	1826	1826	1826	1830	2084	2085	2259

Județul Brăila

13. MIȘCAREA NATURALĂ A POPULAȚIEI (persoane cu domiciliul sau reședința obișnuită în România) - date absolute	2023 ¹⁾	2024 ²⁾											
	dec.	ian.	feb.	mar.	apr.	mai	iun.	iul.	aug.	sep.	oct.	nov.	dec.
Născuți-vii (persoane)	155	183	144	104	119	112	121	203	169	161	156	141	146
Decedați (persoane)	400	438	400	371	379	382	320	517	376	320	362	378	371
Spor natural (persoane)	-245	-255	-256	-267	-260	-270	-199	-314	-207	-159	-206	-237	-225
Căsătorii (număr)	73	47	63	53	51	127	153	150	232	125	38	14	16
Divorțuri (număr)	37	9	34	23	28	32	27	24	24	51	48	47	32
Decedați sub 1 an (persoane)	-	-	3	-	3	1	-	-	-	-	1	1	0

¹⁾ Date definitive pentru anul 2023 (repartizate după luna producerii evenimentului demografic); ²⁾ Date provizorii (repartizate după luna înregistrării evenimentului demografic).

Nota 1: Repartizarea pe județe s-a făcut astfel: **născuți-vii** după domiciliul sau reședința obișnuită a mamei; **decesele** după domiciliul sau reședința obișnuită a decedatului; **căsătoriile** după locul înregistrării căsătoriei; **respectiv, domiciliul unuia dintre cei doi soți și divorțurile** după ultimul domiciliu comun al soților.

Nota 2: Sfera de cuprindere a indicatorului "Căsătorii" este parțială din cauza indisponibilității datelor din Sistemul Informatic Integrat pentru Emiterea Actelor de Stare Civilă (SIIEASC).

VI. CONSTRUCȚII

14. AUTORIZAȚII DE CONSTRUIRE ELIBERATE PENTRU CLĂDIRI REZIDENȚIALE	2023 ¹⁾	2024 ¹⁾											
	dec.	ian.	feb.	mar.	apr.	mai	iun.	iul.	aug.	sep.	oct.	nov.	dec.
Total județ	21	19	27	35	11	36	27	14	34	29	27	15	29

număr

15. LOCUINȚE TERMINATE	2023				2024		
	trim. I	trim. II	trim. III	trim. IV	trim. I	trim. II	trim. III ¹⁾
Locuințe terminate	48	49	67	95	39	44	46
mediul urban	14	25	31	29	11	11	14
mediul rural	34	24	36	66	28	33	32

număr

¹⁾ Date provizorii

Nota: Indicatorul "Locuințe terminate" se referă la totalul locuințelor finalizate în cursul trimestrului.

VII. ALȚI INDICATORI

16. ÎNMATRICULĂRI DE SOCIETĂȚI COMERCIALE CU PARTICIPARE STRĂINĂ LA CAPITALUL SOCIAL SUBSCRIS - în luna decembrie 2024 -	Înmatriculări de societăți comerciale - număr -	Valoarea capitalului social total subscris exprimat în:	
		Monedă națională - mii lei -	Valută
			Dolari SUA
Total județ	-	-	-

Sursa de date: Oficiul Național al Registrului Comerțului

Municipiul București

I. INDUSTRIE

1. INDICIUL PRODUCȚIEI INDUSTRIALE (serie brută)	luna corespunzătoare din anul precedent = 100													1.1-31.XII.2024 față de 1.1-31.XII.2023 ³⁾
	2024													
	2023 ¹⁾	dec.	ian.	feb.	mar.	apr.	mai	iun.	iul.	aug.	sep.	oct.	nov. ²⁾	
Total județ	81,9	88,9	103,8	91,5	112,0	91,5	90,3	104,5	96,7	108,3	105,2	103,1	105,6	101,7

¹⁾ Date recalculat ca urmare a schimbării anului de bază și a sistemului de ponderare; ²⁾ Date rectificate; ³⁾ Date provizorii.

Notă: Sursa datelor o constituie capitolul PROD din Cercetarea statistică lunară privind indicatorii pe termen scurt în industrie (IND TS). Indicii producției industriale (IPI) caracterizează evoluția producției industriale totale la nivel de județ, în timp ce IPI, calculat la nivel național, caracterizează evoluția valorii adăugate brute la costul factorilor, realizată în activitatea industrială.

2. INDICIUL VALORIC AL CIFREI DE AFACERI DIN INDUSTRIE PE TOTAL (PIAȚA INTERNĂ ȘI PIAȚA EXTERNĂ)	luna corespunzătoare din anul precedent = 100													1.1-31.XII.2024 față de 1.1-31.XII.2023 ³⁾
	2024													
	2023 ¹⁾	dec.	ian.	feb.	mar.	apr.	mai	iun.	iul.	aug.	sep.	oct.	nov. ²⁾	
Total județ	91,5	104,6	105,3	102,1	120,6	95,8	98,3	112,3	102,7	108,5	116,7	110,6	120,4	108,1

¹⁾ Date recalculat ca urmare a schimbării anului de bază și a sistemului de ponderare; ²⁾ Date rectificate; ³⁾ Date provizorii.

Notă: Sursa datelor o constituie capitolul CA din Cercetarea statistică lunară privind indicatorii pe termen scurt în industrie (IND TS). Indicele valoric al cifrei de afaceri din industrie este calculat pe baza unei cercetări statistice selective care cuprinde toate întreprinderile cu peste 50 de salariați și un eșantion de întreprinderi cu 4-49 salariați. Conform recomandărilor europene indicii valorici ai cifrei de afaceri din industrie sunt calculați ca indici nedeflatați. Raportarea cifrei de afaceri pe județe se face după sediul central al întreprinderii furnizoare de date.

II. COMERȚ INTERNAȚIONAL

mi euro

3. COMERȚUL INTERNAȚIONAL CU BUNURI	2023 ¹⁾			2024										1.1-31.X.2024 ³⁾
	oct.	nov.	dec.	ian. ²⁾	feb. ²⁾	mar. ²⁾	apr. ²⁾	mai ²⁾	iun. ²⁾	iul. ²⁾	aug. ²⁾	sep. ²⁾	oct. ³⁾	
Total exporturi FOB	1856884	1789844	1374878	1411243	1627522	1548718	1671894	1487142	1565371	1905150	1503189	1839112	1686579	16245921
Total importuri CIF	3789539	3658461	3367601	2989733	3207684	3464301	3796840	3604925	3812702	3971015	3637749	3981735	4483744	36950427
Sold FOB/CIF	-1932655	-1868617	-1992723	-1578490	-1580162	-1915583	-2124946	-2117783	-2247331	-2065865	-2134560	-2142623	-2797165	-20704506

¹⁾ Date semidefinite;

²⁾ Date revizuite;

³⁾ Date provizorii.

III. TURISM

număr

4. SOSIRI ÎN PRINCIPALELE STRUCTURI DE PRIMIRE TURISTICĂ CU FUNCȚIUNI DE CAZARE TURISTICĂ, pe tipuri de structuri de primire turistică	2023	2024											
	dec.	ian.	feb.	mar.	apr.	mai	iun.	iul.	aug.	sep.	oct.	nov.	dec.
Total județ	146964	121772	140088	163654	165254	173805	178197	167883	172109	187913	194502	174411	159092
din care:													
Hoteluri	122399	100511	117013	136603	139905	148285	152504	141320	144557	160008	164745	148122	134260
Moteluri	-	-	-	-	-	-	-	-	-	-	-	-	-
Vile turistice	1568	1226	1578	1661	1725	1530	1814	1699	1882	1964	1950	1746	1482
Cabane turistice	-	-	-	-	-	-	-	-	-	-	-	-	-
Pensiuni turistice	760	648	682	865	936	1006	859	1058	1059	1111	1069	922	640
Pensiuni agroturistice	-	-	-	-	-	-	-	-	-	-	-	-	-
Apartamente și camere de închiriat	19132	16433	18896	22236	20655	20618	20379	21112	21806	22402	23884	21102	20470

număr

5. ÎNNOPTĂRI ÎN PRINCIPALELE STRUCTURI DE PRIMIRE TURISTICĂ CU FUNCȚIUNI DE CAZARE TURISTICĂ, pe tipuri de structuri de primire turistică	2023	2024											
	dec.	ian.	feb.	mar.	apr.	mai	iun.	iul.	aug.	sep.	oct.	nov.	dec.
Total județ	288327	246394	283895	328626	329071	347859	347932	324892	327489	364617	385476	351546	317397
din care:													
Hoteluri	241533	205289	238276	275436	277425	295082	295845	273024	275031	308069	325743	299073	269357
Moteluri	-	-	-	-	-	-	-	-	-	-	-	-	-
Vile turistice	3017	2293	2827	3025	3211	3118	3306	3087	3033	3627	3993	3390	3006
Cabane turistice	-	-	-	-	-	-	-	-	-	-	-	-	-
Pensiuni turistice	1173	930	1003	1312	1483	1485	1486	1426	1369	1560	1565	1391	986
Pensiuni agroturistice	-	-	-	-	-	-	-	-	-	-	-	-	-
Apartamente și camere de închiriat	37908	32629	38215	44194	43016	42642	42120	41883	43097	46243	48806	42876	39795

(%)

6. INDICELE DE UTILIZARE NETĂ A LOCURILOR DE CAZARE	2023	2024											
	dec.	ian.	feb.	mar.	apr.	mai	iun.	iul.	aug.	sep.	oct.	nov.	dec.
Total județ	39,8	33,9	42,2	46,0	47,6	48,8	50,4	45,6	45,8	52,7	53,9	50,9	44,8

Municipiul București

IV. FORȚA DE MUNCĂ

persoane

7. EFECTIVUL SALARIAȚILOR - la sfârșitul perioadei	2023 ¹⁾	2024 ¹⁾											
	dec. ¹⁾	ian. ²⁾	feb. ²⁾	mar. ²⁾	apr. ²⁾	mai ²⁾	iun. ²⁾	iul. ³⁾	aug. ³⁾	sep. ³⁾	oct. ³⁾	nov. ³⁾	dec. ³⁾
Total județ	1075289	1087624	1091753	1096936	1099002	1097982	1098010	1099486	1097888	1100100	1101562	1100846	1097376
Agricultură, Silvicultură și Pescuit	2874	2907	2918	2932	2937	2934	2934	2938	2934	2940	2944	2942	2933
Industria și Construcții	212430	214867	215683	216707	217115	216913	216919	217210	216895	217332	217620	217479	216793
Servicii ¹⁾	859985	869850	873152	877297	878950	878135	878157	879338	878059	879828	880998	880425	877650

¹⁾ Date operative

²⁾ Exclusiv forțele armate și personalul asimilat (Ministerul Apărării Naționale, Ministerul Afacerilor Interne, Serviciul Român de Informații etc.); începând cu luna septembrie 2017, inclusiv datele aferente totalității salariaților încadrați la birourile parlamentare din circumscripțiile electorale și plăți din sume forfetare.

Nota: Sectoarele de activitate sunt definite conform clasificării activităților din economia națională CAEN Rev. 2.

¹⁾ Datele pentru anul 2023 au fost estimate pe baza rezultatelor cercetării statistice lunare asupra câștigurilor salariale, completate cu informațiile existente în Registrul Statistic al Întreprinderilor pentru întreprinderile cu 1-3 salariați și au fost repartizate pe județe și sectoare de activitate conform distribuției obținute din cercetarea statistică anuală asupra costului forței de muncă din anul 2022.

²⁾ Date reestimate. Datele pentru perioada ianuarie-iunie 2024 au fost reestimate pe baza rezultatelor cercetării statistice lunare asupra câștigurilor salariale, completate cu informațiile existente în Registrul Statistic al Întreprinderilor pentru întreprinderile cu 1-3 salariați și au fost repartizate pe județe și sectoare de activitate conform distribuției obținute din cercetarea statistică anuală asupra costului forței de muncă din anul 2023.

³⁾ Începând cu luna iulie 2024, datele au fost estimate pe baza rezultatelor cercetării statistice lunare asupra câștigurilor salariale, completate cu informațiile existente în Registrul Statistic al Întreprinderilor pentru întreprinderile cu 1-3 salariați și au fost repartizate pe județe și sectoare de activitate conform distribuției obținute din cercetarea statistică anuală asupra costului forței de muncă din anul 2023.

lei/persoană

8. CÂȘTIGUL SALARIAL MEDIU BRUT	2023 ¹⁾	2024 ¹⁾											
	dec.	ian.	feb.	mar.	apr.	mai	iun.	iul.	aug.	sep.	oct.	nov.	dec.
Total județ	10972	10146	10214	11256	11047	10584	10806	10933	10594	10758	10810	11025	12040
Agricultură, Silvicultură și Pescuit	8186	7303	8363	7236	7264	6958	7642	7269	7311	7415	7280	7487	8573
Industria și Construcții	10250	8791	8807	9542	9971	9264	9404	9574	9394	9586	9469	9688	10868
Servicii ¹⁾	11151	10490	10571	11692	11329	10923	11162	11279	10896	11054	11150	11364	12340

¹⁾ Date operative

²⁾ Exclusiv forțele armate și personalul asimilat (Ministerul Apărării Naționale, Ministerul Afacerilor Interne, Serviciul Român de Informații etc.); începând cu luna septembrie 2017, inclusiv datele aferente totalității salariaților încadrați la birourile parlamentare din circumscripțiile electorale și plăți din sume forfetare.

Nota 1: Datele lunare privind câștigul salarial și efectivul de salariați sunt obținute printr-o cercetare statistică selectivă. Începând cu luna ianuarie 2024, eșantionul cuprinde, pe total țară, circa 23.300 unități economico-sociale. Unitățile din „sectorul bugetar” (vezi notele metodologice) sunt cuprinse exhaustiv în cercetare, excepție făcând unitățile administrației publice locale pentru care datele la nivelul consiliilor locale comunale se culeg pe bază de eșantion reprezentativ la nivel de județ (cca. 820 de unități). Pentru sectorul economic, au fost incluse în cercetare unitățile cu 4 salariați și peste, care reprezintă 88,34% din numărul total al salariaților din acest sector.

Nota 2: Sectoarele de activitate sunt definite conform clasificării activităților din economia națională CAEN Rev. 2. Informațiile privind câștigurile salariale pentru anumite activități economice conform CAEN Rev. 2 din cadrul industriei și serviciilor (ex. extracția petrolului brut și a gazelor naturale, producția și furnizarea de energie electrică și termică, gaze, apă caldă și aer condiționat, poștă și de curier, intermediari financiare), în cea mai mare parte, sunt repartizate pe județe după sediul central al întreprinderii furnizoare de date.

Nota 3: Conform prevederilor legislației naționale în vigoare (OUG nr. 79/2017 cu modificările și completările ulterioare), contribuțiile de asigurări sociale, respectiv, cele de asigurări sociale de sănătate care cădeau în sarcina angajatorului au fost transferate în sarcina salariatului și, începând cu luna ianuarie 2018, sunt suportate în totalitate de salariat, fiind reflectate în cuantumul brut al câștigului salarial nominal. În consecință, indicatorul „câștig salarial mediu brut lunar” produs și diseminat începând cu luna de referință ianuarie 2018 nu mai este comparabil cu seriile de date anterioare anului 2018.

lei/persoană

9. CÂȘTIGUL SALARIAL MEDIU NET	2023 ¹⁾	2024 ¹⁾											
	dec.	ian.	feb.	mar.	apr.	mai	iun.	iul.	aug.	sep.	oct.	nov.	dec.
Total județ	6662	6136	6188	6808	6713	6428	6549	6627	6426	6530	6573	6690	7307
Agricultură, Silvicultură și Pescuit	5191	4614	5212	4574	4581	4402	4809	4561	4624	4676	4570	4695	5357
Industria și Construcții	6434	5516	5554	5981	6247	5826	5893	6015	5907	6030	5984	6108	6818
Servicii ¹⁾	6720	6294	6350	7020	6837	6584	6716	6784	6558	6658	6724	6840	7433

¹⁾ Date operative

²⁾ Exclusiv forțele armate și personalul asimilat (Ministerul Apărării Naționale, Ministerul Afacerilor Interne, Serviciul Român de Informații etc.); începând cu luna septembrie 2017, inclusiv datele aferente totalității salariaților încadrați la birourile parlamentare din circumscripțiile electorale și plăți din sume forfetare. Vezi Notele 1-2 de la tabelul 8

Nota 3: Prevederile legale în vigoare (OUG nr. 79/2017 cu modificările și completările ulterioare) referitoare la contribuțiile de asigurări sociale, respectiv cele de asigurări sociale de sănătate care cădeau în sarcina angajatorului, transferate în sarcina salariatului începând cu luna ianuarie 2018, nu influențează comparabilitatea datelor pentru seriile de „câștig salarial mediu net lunar”.

persoane

10. NUMĂRUL ȘOMERILOR ÎNREGISTRAȚI - la sfârșitul perioadei	2023	2024 ¹⁾											
	dec.	ian.	feb.	mar.	apr.	mai	iun.	iul.	aug.	sep.	oct.	nov.	dec.
Total județ	10811	10802	10715	10611	10510	10259	10120	9985	9831	9830	9501	9102	8702
Bărbați	4517	4523	4509	4435	4394	4262	4309	4293	4241	4261	4070	3934	3653
Femei	6294	6279	6206	6176	6116	5997	5811	5692	5590	5569	5431	5168	5049

¹⁾ Date definitive.

Sursa de date: Agenția Națională pentru Ocuparea Forței de Muncă

%

11. RATA ȘOMAJULUI ÎNREGISTRAT - la sfârșitul perioadei	2023 ¹⁾	2024 ²⁾											
	dec.	ian.	feb.	mar.	apr.	mai	iun.	iul.	aug.	sep.	oct.	nov.	dec.
Total județ	0.9	0.9	0.8	0.8	0.8	0.8	0.8	0.8	0.8	0.8	0.8	0.7	0.7
Bărbați	0.7	0.7	0.7	0.7	0.7	0.7	0.7	0.7	0.7	0.7	0.7	0.6	0.6
Femei	1.0	1.0	1.0	1.0	0.9	0.9	0.9	0.9	0.9	0.9	0.8	0.8	0.8

Sursa de date: Agenția Națională pentru Ocuparea Forței de Muncă

¹⁾ Date definitive, calculate cu populația activă civilă la 1 ianuarie 2023; ²⁾ Date definitive, recalulate/calulate cu populația activă civilă la 1 ianuarie 2024.

V. INDICATORI SOCIALI

12. NUMĂRUL MEDIU ȘI PENSIA MEDIE LUNARĂ A PENSIONARILOR DE ASIGURĂRI SOCIALE DE STAT	2023				2024		
	trim. I	trim. II	trim. III	trim. IV	trim. I	trim. II	trim. III
Numărul mediu al pensionarilor - (persoane)	474928	474361	473554	473092	471980	470776	469421
Pensia medie - (lei)	2540	2544	2547	2549	2906	2910	3117

Municipiul București

13. MIȘCAREA NATURALĂ A POPULAȚIEI (persoane cu domiciliul sau reședința obișnuită în România) - date absolute	2023 ¹⁾	2024 ²⁾											
	dec.	ian.	feb.	mar.	apr.	mai	iun.	iul.	aug.	sep.	oct.	nov.	dec.
Născuți-vii (persoane)	1132	1269	1089	972	1189	1096	1044	1375	1219	1222	1248	1175	1184
Decedați (persoane)	1952	2149	1744	1684	1673	1802	1650	2029	1484	1649	1769	1709	1814
Spor natural (persoane)	-820	-880	-655	-712	-484	-706	-606	-654	-265	-427	-521	-534	-630
Căsătorii (număr)	441	345	629	676	703	932	1233	948	1150	1233	840	446	286
Divorțuri (număr)	148	60	182	141	234	192	145	199	156	207	109	236	155
Decedați sub 1 an (persoane)	4	4	3	2	0	3	5	8	4	4	4	3	6

¹⁾ Date definitive pentru anul 2023 (repartizate după luna producerii evenimentului demografic); ²⁾ Date provizorii (repartizate după luna înregistrării evenimentului demografic).

Nota 1: Repartizarea pe județe s-a făcut astfel: **născuții-vii** după domiciliul sau reședința obișnuită a mamei, decesele după domiciliul sau reședința obișnuită a decedatului, **căsătoriile** după locul înregistrării căsătoriei, respectiv, domiciliul unuia dintre cei doi soți și **divorțurile** după ultimul domiciliu comun al soților.

Nota 2: Sfera de cuprindere a indicatorului "Căsătorii" este parțială din cauza indisponibilității datelor din Sistemul Informatic Integrat pentru Emiterea Actelor de Stare Civilă (SIEASC).

VI. CONSTRUCȚII

14. AUTORIZAȚII DE CONSTRUIRE ELIBERATE PENTRU CLĂDIRI REZIDENȚIALE	2023 ¹⁾	2024 ²⁾											
	dec.	ian.	feb.	mar.	apr.	mai	iun.	iul.	aug.	sep.	oct.	nov.	dec.
Total județ	42	14	31	43	46	23	27	42	27	19	58	26	31

număr

15. LOCUINȚE TERMINATE	2023				2024		
	trim. I	trim. II	trim. III	trim. IV	trim. I	trim. II	trim. III ¹⁾
Locuințe terminate	3094	3379	4029	3814	1705	1972	2873
mediul urban	3094	3379	4029	3814	1705	1972	2873
mediul rural	-	-	-	-	-	-	-

număr

¹⁾ Date provizorii

Notă: Indicatorul "Locuințe terminate" se referă la totalul locuințelor finalizate în cursul trimestrului.

VII. ALȚI INDICATORI

16. ÎNMATRICULĂRI DE SOCIETĂȚI COMERCIALE CU PARTICIPARE STRĂINĂ LA CAPITALUL SOCIAL SUBSCRIS - în luna decembrie 2024 -	Înmatriculări de societăți comerciale - număr -	Valoarea capitalului social total subscris exprimat în:		
		Monedă națională - mii lei -	Valută	
			Dolari SUA	EURO
Total județ	302	1071.9	226355.9	215493.7

Sursa de date: Oficiul Național al Registrului Comerțului

Județul Buzău

I. INDUSTRIE

(%)

1. INDICIILOR PRODUCȚIEI INDUSTRIALE (serie brută)	luna corespunzătoare din anul precedent = 100													1.I-31.XII.2024 față de 1.I-31.XII.2023 ²⁾
	2024													
	2023 ¹⁾	dec.	ian.	feb.	mar.	apr.	mai	iun.	iul.	aug.	sep.	oct.	nov.	
Total județ	93.9	96.7	84.1	83.4	85.5	74.5	73.0	89.5	91.4	85.5	89.0	89.9	87.1	85.5

¹⁾ Date recalculat ca urmare a schimbării anului de bază și a sistemului de ponderare; ²⁾ Date provizorii.

Nota: Sursa datelor o constituie capitolul PROD din Cercetarea statistică lunară privind indicatorii pe termen scurt în industrie (IND TS). Indicii producției industriale (IPI) caracterizează evoluția producției industriale totale la nivel de județ, în timp ce IPI, calculat la nivel național, caracterizează evoluția valorii adăugate brute la costul factorilor, realizată în activitatea industrială.

(%)

2. INDICIILOR VALORICI AI CIFREI DE AFACERI DIN INDUSTRIE PE TOTAL (PIAȚA INTERNĂ ȘI PIAȚA EXTERNĂ)	luna corespunzătoare din anul precedent = 100													1.I-31.XII.2024 față de 1.I-31.XII.2023 ³⁾
	2024													
	2023 ¹⁾	dec.	ian.	feb.	mar.	apr.	mai	iun.	iul.	aug.	sep.	oct.	nov. ²⁾	
Total județ	96.7	96.6	107.4	93.3	107.2	87.4	78.8	105.6	88.5	90.5	89.9	96.9	91.2	94.0

¹⁾ Date recalculat ca urmare a schimbării anului de bază și a sistemului de ponderare; ²⁾ Date rectificate; ³⁾ Date provizorii.

Nota: Sursa datelor o constituie capitolul CA din Cercetarea statistică lunară privind indicatorii pe termen scurt în industrie (IND TS). Indicele valoric al cifrei de afaceri din industrie este calculat pe baza unei cercetări statistice selective care cuprinde toate întreprinderile cu peste 50 de salariați și un eșanion de întreprinderi cu 4-49 salariați. Conform recomandărilor europene indicii valorici ai cifrei de afaceri din industrie sunt calculați ca indici nedeflajați. Raportarea cifrei de afaceri pe județe se face după sediul central al întreprinderii furnizoare de date.

II. COMERȚ INTERNAȚIONAL

mi euro

3. COMERȚUL INTERNAȚIONAL CU BUNURI	2023 ¹⁾			2024									1.I-31.X.2024 ³⁾	
	oct.	nov.	dec.	ian. ²⁾	feb. ²⁾	mar. ²⁾	apr. ²⁾	mai ²⁾	iun. ²⁾	iul. ²⁾	aug. ²⁾	sep. ²⁾		oct. ³⁾
Total exporturi FOB	87783	91586	66974	74767	87317	84521	83333	70459	61443	80248	63317	73135	78332	756873
Total importuri CIF	67743	58117	57088	39952	50079	49278	60416	52236	59211	70393	52738	61431	59633	555368
Sold FOB/CIF	20040	33469	9886	34815	37238	35243	22917	18223	2232	9855	10579	11704	18699	201505

¹⁾ Date semidefinite;

²⁾ Date revizuite;

³⁾ Date provizorii.

III. TURISM

număr

4. SOSIRI ÎN PRINCIPALELE STRUCTURI DE PRIMIRE TURISTICĂ CU FUNCȚIUNI DE CAZARE TURISTICĂ, pe tipuri de structuri de primire turistică	2023	2024											
	dec.	ian.	feb.	mar.	apr.	mai	iun.	iul.	aug.	sep.	oct.	nov.	dec.
Total județ	6960	6019	6204	6725	7374	8156	9518	10840	12479	11817	11010	9787	8608
din care:													
Hoteluri	3459	3035	3175	3429	3747	4057	4624	4837	5234	5035	4881	4369	3799
Moteluri	477	386	379	422	415	437	507	595	691	705	687	654	679
Vile turistice	189	167	155	154	185	212	291	475	705	596	465	400	355
Cabane turistice	-	-	-	-	-	-	-	-	-	-	-	-	-
Pensiuni turistice	193	171	141	157	168	182	201	233	277	271	243	245	221
Pensiuni agroturistice	2051	1735	1725	1801	1973	2257	2665	3261	3865	3553	3195	2823	2454
Apartamente și camere de închiriat	350	293	367	463	551	607	734	924	1102	1122	1015	882	766

număr

5. ÎNNOPTĂRI ÎN PRINCIPALELE STRUCTURI DE PRIMIRE TURISTICĂ CU FUNCȚIUNI DE CAZARE TURISTICĂ, pe tipuri de structuri de primire turistică	2023	2024											
	dec.	ian.	feb.	mar.	apr.	mai	iun.	iul.	aug.	sep.	oct.	nov.	dec.
Total județ	13498	11456	11750	12385	13375	14690	17420	19987	23257	21950	20311	18283	15712
din care:													
Hoteluri	7873	6629	6968	7410	8054	8790	10398	11120	12440	11805	11068	10085	8425
Moteluri	821	696	697	753	703	721	811	925	1092	1140	1143	1054	1033
Vile turistice	256	238	215	209	243	288	373	910	1220	1015	809	680	617
Cabane turistice	-	-	-	-	-	-	-	-	-	-	-	-	-
Pensiuni turistice	265	239	194	210	213	233	265	306	361	349	308	324	291
Pensiuni agroturistice	3295	2817	2701	2692	2863	3205	3790	4715	5634	5190	4735	4251	3714
Apartamente și camere de închiriat	583	513	589	698	807	875	1051	1267	1607	1663	1505	1287	1156

(%)

6. INDICELE DE UTILIZARE NETĂ A LOCURILOR DE CAZARE	2023	2024											
	dec.	ian.	feb.	mar.	apr.	mai	iun.	iul.	aug.	sep.	oct.	nov.	dec.
Total județ	10.4	8.6	9.4	9.3	10.3	10.8	12.7	14.0	16.3	15.9	14.7	13.8	11.5

Județul Buzău

IV. FORȚA DE MUNCĂ

persoane

7. EFECTIVUL SALARIAȚILOR - la sfârșitul perioadei	2023 ¹⁾	2024 ¹⁾											
	dec. ¹⁾	ian. ²⁾	feb. ²⁾	mar. ²⁾	apr. ²⁾	mai ²⁾	iun. ²⁾	iul. ³⁾	aug. ³⁾	sep. ³⁾	oct. ³⁾	nov. ³⁾	dec. ³⁾
Total județ	90767	90743	90903	91150	91321	91237	91239	91361	91229	91412	91533	91474	91186
Agricultură, Silvicultură și Pescuit	4509	4508	4516	4528	4536	4532	4532	4538	4532	4541	4547	4544	4530
Industria și Construcții	34458	34449	34509	34603	34668	34636	34637	34683	34633	34702	34748	34726	34617
Servicii ¹⁾	51800	51786	51878	52019	52117	52069	52070	52140	52064	52169	52238	52204	52039

¹⁾ Date operative²⁾ Exclusiv forțele armate și personalul asimilat (Ministerul Apărării Naționale, Ministerul Afacerilor Interne, Serviciul Român de Informații etc.); începând cu luna septembrie 2017, inclusiv datele aferente totalității salariaților încadrați la birourile parlamentare din circumscripțiile electorale și plăți din sume forfetare.**Notă:** Sectoarele de activitate sunt definite conform clasificării activităților din economia națională CAEN Rev. 2.³⁾ Datele pentru anul 2023 au fost estimate pe baza rezultatelor cercetării statistice lunare asupra câștigurilor salariale, completate cu informațiile existente în Registrul Statistic al Întreprinderilor pentru întreprinderile cu 1-3 salariați și au fost repartizate pe județe și sectoare de activitate conform distribuției obținute din cercetarea statistică anuală asupra costului forței de muncă din anul 2022.²⁾ Date reestimate. Datele pentru perioada ianuarie-iunie 2024 au fost reestimate pe baza rezultatelor cercetării statistice lunare asupra câștigurilor salariale, completate cu informațiile existente în Registrul Statistic al Întreprinderilor pentru întreprinderile cu 1-3 salariați și au fost repartizate pe județe și sectoare de activitate conform distribuției obținute din cercetarea statistică anuală asupra costului forței de muncă din anul 2023.³⁾ Începând cu luna iulie 2024, datele au fost estimate pe baza rezultatelor cercetării statistice lunare asupra câștigurilor salariale, completate cu informațiile existente în Registrul Statistic al Întreprinderilor pentru întreprinderile cu 1-3 salariați și au fost repartizate pe județe și sectoare de activitate conform distribuției obținute din cercetarea statistică anuală asupra costului forței de muncă din anul 2023.

lei/persoană

8. CÂȘTIGUL SALARIAL MEDIU BRUT	2023 ¹⁾	2024 ¹⁾											
	dec.	ian.	feb.	mar.	apr.	mai	iun.	iul.	aug.	sep.	oct.	nov.	dec.
Total județ	6362	6558	6654	6811	6911	6972	6995	7069	7036	7102	7103	7090	7333
Agricultură, Silvicultură și Pescuit	4928	5941	5951	6017	6170	6132	6726	6965	6638	7937	6431	6314	6904
Industria și Construcții	6618	6499	6578	6801	6902	6828	6759	7001	6804	6753	6847	6758	7218
Servicii ¹⁾	6343	6680	6803	6910	7004	7191	7229	7140	7291	7314	7400	7470	7484

¹⁾ Date operative²⁾ Exclusiv forțele armate și personalul asimilat (Ministerul Apărării Naționale, Ministerul Afacerilor Interne, Serviciul Român de Informații etc.); începând cu luna septembrie 2017, inclusiv datele aferente totalității salariaților încadrați la birourile parlamentare din circumscripțiile electorale și plăți din sume forfetare.**Nota 1:** Datele lunare privind câștigul salarial și efectivul de salariați sunt obținute printr-o cercetare statistică selectivă. Începând cu luna ianuarie 2024, eșantionul cuprinde, pe total țară, circa 23.300 unități economico-sociale. Unitățile din „sectorul bugetar” (vezi notele metodologice) sunt cuprinse exhaustiv în cercetare, excepție făcând unitățile administrației publice locale pentru care datele la nivelul consiliilor locale comunale se culeg pe baza de eșantion reprezentativ la nivel de județ (cca. 620 de unități). Pentru sectorul economic, au fost incluse în cercetare unitățile cu 4 salariați și peste, care reprezintă 88,34% din numărul total al salariaților din acest sector.**Nota 2:** Sectoarele de activitate sunt definite conform clasificării activităților din economia națională CAEN Rev. 2. Informațiile privind câștigurile salariale pentru anumite activități economice conform CAEN Rev. 2 din cadrul industriei și serviciilor (ex. extracția petrolului brut și a gazelor naturale, producția și furnizarea de energie electrică și termică, gaze, apă caldă și aer condiționat, poșta și de curier, intermediari financiare), în cea mai mare parte, sunt repartizate pe județe după sediul central al întreprinderii furnizoare de date.**Nota 3:** Conform prevederilor legislației naționale în vigoare (OUG nr. 79/2017 cu modificările și completările ulterioare), contribuțiile de asigurări sociale, respectiv, cele de asigurări sociale de sănătate care cădeau în sarcina angajatorului au fost transferate în sarcina salariatului și, începând cu luna ianuarie 2018, sunt suportate în totalitate de salariat, fiind reflectate în cuantumul brut al câștigului salarial nominal. În consecință, indicatorul „câștig salarial mediu brut lunar” produs și diseminat începând cu luna de referință ianuarie 2018 nu mai este comparabil cu seriile de date anterioare anului 2018.

lei/persoană

9. CÂȘTIGUL SALARIAL MEDIU NET	2023 ¹⁾	2024 ¹⁾											
	dec.	ian.	feb.	mar.	apr.	mai	iun.	iul.	aug.	sep.	oct.	nov.	dec.
Total județ	3948	4055	4118	4209	4284	4336	4336	4383	4361	4397	4409	4396	4538
Agricultură, Silvicultură și Pescuit	3291	3994	3989	4045	4133	4124	4469	4637	4454	5192	4344	4259	4614
Industria și Construcții	4222	4143	4196	4326	4401	4349	4315	4474	4344	4319	4394	4331	4604
Servicii ¹⁾	3812	3986	4065	4129	4202	4350	4339	4276	4365	4375	4429	4468	4473

¹⁾ Date operative²⁾ Exclusiv forțele armate și personalul asimilat (Ministerul Apărării Naționale, Ministerul Afacerilor Interne, Serviciul Român de Informații etc.); începând cu luna septembrie 2017, inclusiv datele aferente totalității salariaților încadrați la birourile parlamentare din circumscripțiile electorale și plăți din sume forfetare.

Vezi Notele 1-2 de la tabelul 8

Nota 3: Prevederile legale în vigoare (OUG nr. 79/2017 cu modificările și completările ulterioare) referitoare la contribuțiile de asigurări sociale, respectiv cele de asigurări sociale de sănătate care cădeau în sarcina angajatorului, transferate în sarcina salariatului începând cu luna ianuarie 2018, nu influențează comparabilitatea datelor pentru seriile de „câștig salarial mediu net lunar”.

persoane

10. NUMĂRUL ȘOMERILOR ÎNREGISTRAȚI - la sfârșitul perioadei	2023	2024 ¹⁾											
	dec.	ian.	feb.	mar.	apr.	mai	iun.	iul.	aug.	sep.	oct.	nov.	dec.
Total județ	7960	8112	7851	7668	7350	7305	7083	7042	7070	7106	7167	7150	7093
Bărbați	4648	4707	4564	4439	4220	4150	4037	4006	4001	3983	3978	3967	3933
Femei	3312	3405	3287	3229	3130	3155	3046	3036	3069	3123	3189	3183	3160

¹⁾ Date definitive.

Sursa de date: Agenția Națională pentru Ocuparea Forței de Muncă

%

11. RATA ȘOMAJULUI ÎNREGISTRAT - la sfârșitul perioadei	2023 ¹⁾	2024 ²⁾											
	dec.	ian.	feb.	mar.	apr.	mai	iun.	iul.	aug.	sep.	oct.	nov.	dec.
Total județ	5.6	5.7	5.5	5.4	5.1	5.1	4.9	4.9	4.9	5.0	5.0	5.0	4.9
Bărbați	5.9	6.0	5.8	5.7	5.4	5.3	5.1	5.1	5.1	5.1	5.1	5.1	5.0
Femei	5.1	5.3	5.1	5.0	4.8	4.9	4.7	4.7	4.7	4.8	4.9	4.9	4.9

Sursa de date: Agenția Națională pentru Ocuparea Forței de Muncă

¹⁾ Date definitive, calculate cu populația activă civilă la 1 ianuarie 2023; ²⁾ Date definitive, recalulate/calculate cu populația activă civilă la 1 ianuarie 2024.

V. INDICATORI SOCIALI

12. NUMĂRUL MEDIU ȘI PENSIA MEDIE LUNARĂ A PENSIONARILOR DE ASIGURĂRI SOCIALE DE STAT	2023				2024		
	trim. I	trim. II	trim. III	trim. IV	trim. I	trim. II	trim. III
Numărul mediu al pensionarilor - (persoane)	106327	106262	106266	106424	106125	105881	105690
Pensia medie - (lei)	1724	1723	1723	1722	1961	1963	2118

Județul Buzău

13. MIȘCAREA NATURALĂ A POPULAȚIEI (persoane cu domiciliul sau reședința obișnuită în România) - date absolute	2023 ¹⁾	2024 ²⁾											
	dec.	ian.	feb.	mar.	apr.	mai	iun.	iul.	aug.	sep.	oct.	nov.	dec.
Născuți-vii (persoane)	215	237	237	191	194	182	209	225	327	230	225	185	220
Decedați (persoane)	567	645	560	464	491	472	476	578	542	434	505	476	534
Spor natural (persoane)	-352	-408	-323	-273	-297	-290	-267	-353	-215	-204	-280	-291	-314
Căsătorii (număr)	91	102	88	129	101	232	281	260	346	307	219	129	151
Divorțuri (număr)	32	1	27	37	35	24	28	34	28	28	32	36	30
Decedați sub 1 an (persoane)	-	2	5	1	-	2	1	2	1	-	1	-	-

¹⁾ Date definitive pentru anul 2023 (repartizate după luna producerii evenimentului demografic); ²⁾ Date provizorii (repartizate după luna înregistrării evenimentului demografic).

Nota 1: Repartizarea pe județe s-a făcut astfel: **născuți-vii** după domiciliul sau reședința obișnuită a mamei, **decese** după domiciliul sau reședința obișnuită a decedatului, **căsătoriile** după locul înregistrării căsătoriei, respectiv, domiciliul unuia dintre cei doi soți și **divorțurile** după ultimul domiciliu comun al soților.

Nota 2: Sfera de cuprindere a indicatorului "Căsătorii" este parțială din cauza indisponibilității datelor din Sistemul Informatic Integrat pentru Emiterea Actelor de Stare Civilă (SIEASC).

VI. CONSTRUCTII

14. AUTORIZAȚII DE CONSTRUIRE ELIBERATE PENTRU CLĂDIRI REZIDENȚIALE	2023 ¹⁾	2024 ²⁾											
	dec.	ian.	feb.	mar.	apr.	mai	iun.	iul.	aug.	sep.	oct.	nov.	dec.
Total județ	32	28	26	25	53	34	38	33	49	78	33	63	29

număr

15. LOCUINȚE TERMINATE	2023				2024		
	trim. I	trim. II	trim. III	trim. IV	trim. I	trim. II	trim. III ¹⁾
Locuințe terminate	79	107	108	143	71	73	100
mediul urban	23	17	44	48	21	24	8
mediul rural	56	90	64	95	50	49	92

număr

¹⁾ Date provizorii

Nota: Indicatorul "Locuințe terminate" se referă la totalul locuințelor finalizate în cursul trimestrului.

VII. ALȚI INDICATORI

16. ÎNMATRICULĂRI DE SOCIETĂȚI COMERCIALE CU PARTICIPARE STRĂINĂ LA CAPITALUL SOCIAL SUBSCRIS - în luna decembrie 2024 -	Înmatriculări de societăți comerciale - număr -	Valoarea capitalului social total subscris exprimat în:		
		Monedă națională - mii lei -	Valută	
			Dolari SUA	EURO
Total județ	3	0.5	105.1	100.5

Sursa de date: Oficiul Național al Registrului Comerțului

Județul Caraș-Severin

I. INDUSTRIE

1. INDICIILE PRODUȚIEI INDUSTRIALE (serie brută)	luna corespunzătoare din anul precedent = 100													1.1-31.XII.2024 față de 1.1-31.XII.2023 ³⁾
	2024													
	2023 ¹⁾	dec.	ian.	feb.	mar.	apr.	mai	iun.	iul.	aug.	sep.	oct.	nov. ²⁾	
Total județ	92.1	89.2	85.0	88.9	84.5	66.1	70.3	77.6	100.6	80.3	83.3	68.2	86.4	80.9

¹⁾ Date recalulate ca urmare a schimbării anului de bază și a sistemului de ponderare; ²⁾ Date rectificate; ³⁾ Date provizorii.

Notă: Sursa datelor o constituie capitolul PROD din Cercetarea statistică lunară privind indicatorii pe termen scurt în industrie (IND TS). Indicii producției industriale (IPI) caracterizează evoluția producției industriale totale la nivel de județ, în timp ce IPI, calculat la nivel național, caracterizează evoluția valorii adăugate brute la costul factorilor, realizată în activitatea industrială.

2. INDICIILE VALORICII AI CIFREI DE AFACERI DIN INDUSTRIE PE TOTAL (PIAȚA INTERNĂ ȘI PIAȚA EXTERNĂ)	luna corespunzătoare din anul precedent = 100													1.1-31.XII.2024 față de 1.1-31.XII.2023 ³⁾
	2024													
	2023 ¹⁾	dec.	ian.	feb.	mar.	apr.	mai	iun.	iul.	aug.	sep.	oct.	nov. ²⁾	
Total județ	76.9	108.0	100.0	104.0	107.0	77.4	88.8	93.0	110.3	97.8	100.3	76.1	113.4	96.8

¹⁾ Date recalulate ca urmare a schimbării anului de bază și a sistemului de ponderare; ²⁾ Date rectificate; ³⁾ Date provizorii.

Notă: Sursa datelor o constituie capitolul CA din Cercetarea statistică lunară privind indicatorii pe termen scurt în industrie (IND TS). Indicele valoric al cifrei de afaceri din industrie este calculat pe baza unei cercetări statistice selective care cuprinde toate întreprinderile cu peste 50 de salariați și un eșanion de întreprinderi cu 4-49 salariați. Conform recomandărilor europene indicii valoric al cifrei de afaceri din industrie sunt calculați ca indici nedeflatați. Raportarea cifrei de afaceri pe județe se face după sediul central al întreprinderii furnizoare de date.

II. COMERȚ INTERNAȚIONAL

mii euro

3. COMERȚUL INTERNAȚIONAL CU BUNURI	2023 ¹⁾			2024										1.1-31.X.2024 ³⁾
	oct.	nov.	dec.	ian. ²⁾	feb. ²⁾	mar. ²⁾	apr. ²⁾	mai ²⁾	iun. ²⁾	iul. ²⁾	aug. ²⁾	sep. ²⁾	oct. ²⁾	
	Total exporturi FOB	32095	33679	17300	23401	28307	27096	32455	23079	29241	27006	24900	30257	
Total importuri CIF	23915	20494	15428	15418	18059	20968	21595	23810	24683	23147	18562	20150	22247	208638
Sold FOB/CIF	8180	13185	1872	7983	10248	6128	10860	-731	4558	3859	6338	10107	6999	66351

¹⁾ Date semidefnitive;

²⁾ Date revizuite;

³⁾ Date provizorii.

III. TURISM

număr

4. SOSIRI ÎN PRINCIPALELE STRUCTURI DE PRIMIRE TURISTICĂ CU FUNCȚIUNI DE CAZARE TURISTICĂ, pe tipuri de structuri de primire turistică	2023	2024											
	dec.	ian.	feb.	mar.	apr.	mai	iun.	iul.	aug.	sep.	oct.	nov.	dec.
	Total județ	13960	13556	13381	12021	12432	18411	21573	26808	37473	23126	20640	17677
din care:													
Hoteluri	10187	10395	10540	9538	9022	12743	14506	15592	23167	16556	16395	14912	11741
Moteluri	12	15	50	47	32	40	165	256	305	147	55	36	23
Vile turistice	46	34	171	66	92	147	219	265	404	85	106	49	45
Cabane turistice	148	148	130	51	64	182	233	156	190	138	53	73	110
Pensiuni turistice	1091	778	618	792	889	1730	1931	2933	4119	1849	1277	762	915
Pensiuni agroturistice	1068	743	761	820	1054	1452	1979	3188	3702	1633	881	741	658
Apartamente și camere de închiriat	1198	1264	966	568	855	1120	1255	2477	2898	1537	1123	852	965

număr

5. INNOPTĂRI ÎN PRINCIPALELE STRUCTURI DE PRIMIRE TURISTICĂ CU FUNCȚIUNI DE CAZARE TURISTICĂ, pe tipuri de structuri de primire turistică	2023	2024											
	dec.	ian.	feb.	mar.	apr.	mai	iun.	iul.	aug.	sep.	oct.	nov.	dec.
	Total județ	31488	26237	30367	26205	30187	46198	66041	79753	114819	78004	61044	53546
din care:													
Hoteluri	23800	20228	24146	20904	22346	32684	48882	52624	81077	62206	50355	46604	27000
Moteluri	12	15	52	74	32	40	267	529	460	302	114	37	37
Vile turistice	91	45	268	87	195	334	613	678	863	125	112	92	60
Cabane turistice	345	308	346	136	190	472	565	383	361	299	122	139	304
Pensiuni turistice	2386	1665	1364	1850	2110	4178	4955	7363	10179	4219	2845	1783	1919
Pensiuni agroturistice	2689	1560	1746	1793	2472	3258	4458	7128	8349	3650	2459	2047	1880
Apartamente și camere de închiriat	1714	1978	1882	993	1577	2352	2451	5117	6144	3124	2239	1752	1755

(%)

6. INDICELE DE UTILIZARE NETĂ A LOCUILOR DE CAZARE	2023	2024											
	dec.	ian.	feb.	mar.	apr.	mai	iun.	iul.	aug.	sep.	oct.	nov.	dec.
	Total județ	22,9	21,8	28,0	21,6	22,8	28,1	33,3	33,8	49,7	38,2	33,1	33,5

Județul Caraș-Severin

IV. FORȚA DE MUNCĂ

persoane

7. EFECTIVUL SALARIAȚILOR - la sfârșitul perioadei	2023 ¹⁾	2024 ²⁾											
	dec. ¹⁾	ian. ²⁾	feb. ²⁾	mar. ²⁾	apr. ²⁾	mai ²⁾	iun. ²⁾	iul. ³⁾	aug. ³⁾	sep. ³⁾	oct. ³⁾	nov. ³⁾	dec. ³⁾
Total județ	54745	54828	54900	55024	55128	55077	55078	55153	55072	55184	55258	55221	55046
Agricultură, Silvicultură și Pescuit	2587	2591	2594	2600	2605	2602	2602	2606	2602	2607	2611	2609	2601
Industria și Construcții	18821	18850	18875	18917	18953	18935	18936	18962	18934	18972	18998	18985	18925
Servicii ¹⁾	33337	33387	33431	33507	33570	33540	33540	33585	33536	33605	33649	33627	33520

¹⁾ Date operative

²⁾ Exclusiv forțele armate și personalul asimilat (Ministerul Apărării Naționale, Ministerul Afacerilor Interne, Serviciul Român de Informații etc.); începând cu luna septembrie 2017, inclusiv datele aferente totalității salariaților încadrați la birourile parlamentare din circumscripțiile electorale și plăți din sume forfetare.

Notă: Sectoarele de activitate sunt definite conform clasificării activităților din economia națională CAEN Rev. 2.

³⁾ Datele pentru anul 2023 au fost estimate pe baza rezultatelor cercetării statistice lunare asupra câștigurilor salariale, completate cu informațiile existente în Registrul Statistic al Întreprinderilor pentru întreprinderile cu 1-3 salariați și au fost repartizate pe județe și sectoare de activitate conform distribuției obținute din cercetarea statistică anuală asupra costului forței de muncă din anul 2022.

²⁾ Date reestimate. Datele pentru perioada ianuarie-iunie 2024 au fost reestimate pe baza rezultatelor cercetării statistice lunare asupra câștigurilor salariale, completate cu informațiile existente în Registrul Statistic al Întreprinderilor pentru întreprinderile cu 1-3 salariați și au fost repartizate pe județe și sectoare de activitate conform distribuției obținute din cercetarea statistică anuală asupra costului forței de muncă din anul 2023.

³⁾ Începând cu luna iulie 2024, datele au fost estimate pe baza rezultatelor cercetării statistice lunare asupra câștigurilor salariale, completate cu informațiile existente în Registrul Statistic al Întreprinderilor pentru întreprinderile cu 1-3 salariați și au fost repartizate pe județe și sectoare de activitate conform distribuției obținute din cercetarea statistică anuală asupra costului forței de muncă din anul 2023.

lei/persoană

8. CÂȘTIGUL SALARIAL MEDIU BRUT	2023 ¹⁾	2024 ²⁾											
	dec.	ian.	feb.	mar.	apr.	mai	iun.	iul.	aug.	sep.	oct.	nov.	dec.
Total județ	6107	6244	6360	6666	6657	6734	6894	7021	6785	7048	7161	7132	7277
Agricultură, Silvicultură și Pescuit	10316	7048	7291	7267	7494	7294	7778	7795	8118	8184	8126	7869	8559
Industria și Construcții	5487	5121	5504	5457	5780	5548	5988	6266	5803	6115	6202	6262	6467
Servicii ¹⁾	6378	6960	6875	7397	7148	7437	7404	7447	7312	7538	7655	7586	7666

¹⁾ Date operative

²⁾ Exclusiv forțele armate și personalul asimilat (Ministerul Apărării Naționale, Ministerul Afacerilor Interne, Serviciul Român de Informații etc.); începând cu luna septembrie 2017, inclusiv datele aferente totalității salariaților încadrați la birourile parlamentare din circumscripțiile electorale și plăți din sume forfetare.

Nota 1: Datele lunare privind câștigul salarial și efectivul de salariați sunt obținute printr-o cercetare statistică selectivă. Începând cu luna ianuarie 2024, eșantionul cuprinde, pe total țară, circa 23.300 unități economico-sociale. Unitățile din „sectorul bugetar” (vezi notele metodologice) sunt cuprinse exhaustiv în cercetare, excepție făcând unitățile administrației publice locale pentru care datele la nivelul consilierilor locale comunale se culeg pe bază de eșantion reprezentativ la nivel de județ (cca. 820 de unități). Pentru sectorul economic, au fost incluse în cercetare unitățile cu 4 salariați și peste, care reprezintă 88,34% din numărul total al salariaților din acest sector.

Nota 2: Sectoarele de activitate sunt definite conform clasificării activităților din economia națională CAEN Rev. 2. Informațiile privind câștigurile salariale pentru anumite activități economice conform CAEN Rev. 2 din cadrul industriei și serviciilor (ex. extracția petrolului brut și a gazelor naturale, producția și furnizarea de energie electrică și termică, gaze, apă caldă și aer condiționat, poștă și de curier, intermediarii financiare), în cea mai mare parte, sunt repartizate pe județe după sediul central al întreprinderii furnizoare de date.

Nota 3: Conform prevederilor legislației naționale în vigoare (OUG nr. 79/2017 cu modificările și completările ulterioare), contribuțiile de asigurări sociale, respectiv, cele de asigurări sociale de sănătate care cădeau în sarcina angajatorului au fost transferate în sarcina salariatului și, începând cu luna ianuarie 2018, sunt suportate în totalitate de salariat, fiind reflectate în cuantumul brut al câștigului salarial nominal. În consecință, indicatorul „câștig salarial mediu brut lunar” produs și diseminat începând cu luna de referință ianuarie 2018 nu mai este comparabil cu seriile de date anterioare anului 2018.

lei/persoană

9. CÂȘTIGUL SALARIAL MEDIU NET	2023 ¹⁾	2024 ²⁾											
	dec.	ian.	feb.	mar.	apr.	mai	iun.	iul.	aug.	sep.	oct.	nov.	dec.
Total județ	3769	3791	3856	4058	4060	4115	4184	4286	4129	4295	4362	4325	4423
Agricultură, Silvicultură și Pescuit	6230	4222	4390	4389	4473	4365	4818	4650	4939	4963	4884	4709	5102
Industria și Construcții	3515	3221	3451	3431	3675	3485	3738	3911	3637	3833	3894	3930	4066
Servicii ¹⁾	3851	4153	4094	4436	4273	4492	4425	4498	4385	4532	4600	4529	4588

¹⁾ Date operative

²⁾ Exclusiv forțele armate și personalul asimilat (Ministerul Apărării Naționale, Ministerul Afacerilor Interne, Serviciul Român de Informații etc.); începând cu luna septembrie 2017, inclusiv datele aferente totalității salariaților încadrați la birourile parlamentare din circumscripțiile electorale și plăți din sume forfetare. Vezi Notele 1-2 de la tabelul 8

Nota 3: Prevederile legale în vigoare (OUG nr. 79/2017 cu modificările și completările ulterioare) referitoare la contribuțiile de asigurări sociale, respectiv cele de asigurări sociale de sănătate care cădeau în sarcina angajatorului, transferate în sarcina salariatului începând cu luna ianuarie 2018, nu influențează comparabilitatea datelor pentru seriile de „câștig salarial mediu net lunar.”

persoane

10. NUMĂRUL ȘOMERILOR ÎNREGISTRAȚI - la sfârșitul perioadei	2023	2024 ¹⁾											
	dec.	ian.	feb.	mar.	apr.	mai	iun.	iul.	aug.	sep.	oct.	nov.	dec.
Total județ	2438	2652	2840	2922	2883	2891	2845	2852	2791	2945	3053	3140	3207
Bărbați	1296	1417	1517	1559	1546	1575	1554	1572	1540	1606	1650	1691	1718
Femei	1142	1235	1323	1363	1337	1316	1291	1280	1251	1339	1403	1449	1489

¹⁾ Date definitive.

Sursa de date: Agenția Națională pentru Ocuparea Forței de Muncă

%

11. RATA ȘOMAJULUI ÎNREGISTRAT - la sfârșitul perioadei	2023 ¹⁾	2024 ²⁾											
	dec.	ian.	feb.	mar.	apr.	mai	iun.	iul.	aug.	sep.	oct.	nov.	dec.
Total județ	2,7	2,9	3,1	3,2	3,2	3,2	3,1	3,1	3,1	3,2	3,3	3,4	3,5
Bărbați	2,4	2,7	2,9	2,9	2,9	3,0	2,9	3,0	2,9	3,0	3,1	3,2	3,2
Femei	3,0	3,2	3,5	3,6	3,5	3,4	3,4	3,4	3,3	3,5	3,7	3,8	3,9

Sursa de date: Agenția Națională pentru Ocuparea Forței de Muncă

¹⁾ Date definitive, calculate cu populația activă civilă la 1 ianuarie 2023; ²⁾ Date definitive, recalulate/calculate cu populația activă civilă la 1 ianuarie 2024.

V. INDICATORI SOCIALI

12. NUMĂRUL MEDIU ȘI PENSIA MEDIE LUNARĂ A PENSIONARILOR DE ASIGURĂRI SOCIALE DE STAT	2023				2024		
	trim. I	trim. II	trim. III	trim. IV	trim. I	trim. II	trim. III
Numărul mediu al pensionarilor - (persoane)	67992	67783	67744	67719	67592	67310	67211
Pensia medie - (lei)	1963	1964	1964	1965	2237	2237	2389

Județul Caraș-Severin

13. MIȘCAREA NATURALĂ A POPULAȚIEI (persoane cu domiciliul sau reședința obișnuită în România) - date absolute	2023 ¹⁾	2024 ²⁾											
	dec.	ian.	feb.	mar.	apr.	mai	iun.	iul.	aug.	sep.	oct.	nov.	dec.
Născuți-vii (persoane)	130	143	115	117	128	86	107	157	172	153	147	131	111
Decedați (persoane)	285	300	371	272	266	292	249	356	272	232	298	317	315
Spor natural (persoane)	-155	-157	-256	-155	-138	-206	-142	-199	-100	-79	-151	-186	-204
Căsătorii (număr)	64	32	47	60	50	87	89	135	194	105	106	52	34
Divorțuri (număr)	33	1	56	11	19	11	16	37	22	7	10	15	2
Decedați sub 1 an (persoane)	-	1	1	1	1	0	3	0	1	0	1	0	2

¹⁾ Date definitive pentru anul 2023 (repartizate după luna producerii evenimentului demografic); ²⁾ Date provizorii (repartizate după luna înregistrării evenimentului demografic).

Nota 1: Repartizarea pe județe s-a făcut astfel: **născuții-vii** după domiciliul sau reședința obișnuită a mamei, **decesele** după domiciliul sau reședința obișnuită a decedatului, **căsătoriile** după locul înregistrării căsătoriei, respectiv, domiciliul unuia dintre cei doi soți și **divorțurile** după ultimul domiciliu comun al soților.

Nota 2: Sfera de cuprindere a indicatorului "Căsătorii" este parțială din cauza indisponibilității datelor din Sistemul de Informații Integrat pentru Emiterea Actelor de Stare Civilă (SIEASC).

VI. CONSTRUCȚII

14. AUTORIZAȚII DE CONSTRUIRE ELIBERATE PENTRU CLĂDIRI REZIDENȚIALE	2023 ¹⁾	2024 ²⁾											
	dec.	ian.	feb.	mar.	apr.	mai	iun.	iul.	aug.	sep.	oct.	nov.	dec.
Total județ	6	6	13	10	15	10	13	16	11	19	7	15	12

număr

15. LOCUINȚE TERMINATE	2023				2024		
	trim. I	trim. II	trim. III	trim. IV	trim. I	trim. II	trim. III ¹⁾
Locuințe terminate	39	24	32	22	26	95	35
mediul urban	19	7	23	9	12	82	20
mediul rural	20	17	9	13	14	13	15

număr

¹⁾ Date provizorii

Nota: Indicatorul "Locuințe terminate" se referă la totalul locuințelor finalizate în cursul trimestrului.

VII. ALȚI INDICATORI

16. ÎNMATRICULĂRI DE SOCIETĂȚI COMERCIALE CU PARTICIPARE STRĂINĂ LA CAPITALUL SOCIAL SUBSCRIS - în luna decembrie 2024 -	Înmatriculări de societăți comerciale - număr -	Valoarea capitalului social total subscris exprimat în:		
		Monedă națională - mii lei -	Valută	
			Dolari SUA	EURO
Total județ	1	0.2	41.8	40.2

Sursa de date: Oficiul Național al Registrului Comerțului

Județul Călărași

I. INDUSTRIE

(%)

1. INDICIUL PRODUCȚIEI INDUSTRIALE (serie brută)	luna corespunzătoare din anul precedent = 100													1.1-31.XII.2024 față de 1.1-31.XII.2023 ²⁾
	2024													
	2023 ¹⁾	dec.	ian.	feb.	mar.	apr.	mai	iun.	iul.	aug.	sep.	oct.	nov.	
Total județ	140,5	73,8	140,1	93,3	134,5	104,5	119,3	104,7	112,5	125,5	109,0	101,5	108,4	108,6

¹⁾ Date recalulate ca urmare a schimbării anului de bază și a sistemului de ponderare; ²⁾ Date provizorii.

Nota: Sursa datelor o constituie capitolul PROD din Cercetarea statistică lunară privind indicatorii pe termen scurt în industrie (IND TS). Indicii producției industriale (IPI) caracterizează evoluția producției industriale totale la nivel de județ, în timp ce IPI, calculat la nivel național, caracterizează evoluția valorii adăugate brute la costul factorilor, realizată în activitatea industrială.

(%)

2. INDICIUL VALORIC AL CIFREI DE AFACERI DIN INDUSTRIE PE TOTAL (PIAȚA INTERNĂ ȘI PIAȚA EXTERNĂ)	luna corespunzătoare din anul precedent = 100													1.1-31.XII.2024 față de 1.1-31.XII.2023 ¹⁾
	2024													
	2023	dec.	ian.	feb.	mar.	apr.	mai	iun.	iul.	aug.	sep.	oct.	nov.	
Total județ	99,1	80,7	89,1	79,6	103,9	94,8	99,1	99,0	98,7	87,9	97,8	103,2	106,2	94,4

¹⁾ Date provizorii.

Nota: Sursa datelor o constituie capitolul CA din Cercetarea statistică lunară privind indicatorii pe termen scurt în industrie (IND TS). Indicele valoric al cifrei de afaceri din industrie este calculat pe baza unei cercetări statistice selective care cuprinde toate întreprinderile cu peste 50 de salariați și un eșanșon de întreprinderi cu 4-49 salariați. Conform recomandărilor europene indicii valorici ai cifrei de afaceri din industrie sunt calculați ca indici deflațati. Raportarea cifrei de afaceri pe județe se face după sediul central al întreprinderii furnizoare de date.

II. COMERȚ INTERNAȚIONAL

mil euro

3. COMERȚUL INTERNAȚIONAL CU BUNURI	2023 ¹⁾			2024										1.1-31.X.2024 ³⁾
	oct.	nov.	dec.	ian. ²⁾	feb. ²⁾	mar. ²⁾	apr. ²⁾	mai ²⁾	iun. ²⁾	iul. ²⁾	aug. ²⁾	sep. ²⁾	oct. ²⁾	
Total exporturi FOB	44786	52490	21041	30935	32335	31022	42233	35691	31873	43134	22390	26426	32080	328120
Total importuri CIF	35277	28997	29747	29906	32909	41990	41972	33950	34787	43167	29861	23818	44783	357143
Sold FOB/CIF	9509	23493	-8706	1029	-574	-10968	261	1741	-2914	-33	-7471	2608	-12703	29023

¹⁾ Date semidefinite;

²⁾ Date revizuite;

³⁾ Date provizorii.

număr

4. SOSIRI ÎN PRINCIPALELE STRUCTURI DE PRIMIRE TURISTICĂ CU FUNCȚIUNI DE CAZARE TURISTICĂ, pe tipuri de structuri de primire turistică	2023	2024											
	dec.	ian.	feb.	mar.	apr.	mai	iun.	iul.	aug.	sep.	oct.	nov.	dec.
Total județ	1693	1726	1018	978	1401	1225	1702	2117	2218	2005	1824	1682	1554
din care:													
Hoteluri	1633	1655	935	894	1312	1142	1552	2018	2081	1886	1704	1628	1518
Moteluri	-	-	-	-	-	-	-	-	-	-	-	-	-
Vile turistice	-	-	-	-	-	-	-	-	-	-	-	-	-
Cabane turistice	-	-	-	-	-	-	-	-	-	-	-	-	-
Pensiuni turistice	-	-	-	-	-	-	-	-	-	-	-	-	-
Pensiuni agroturistice	-	-	-	-	-	-	-	-	-	-	-	-	-
Apartamente și camere de închiriat	-	-	-	-	-	-	12	-	-	-	-	-	-

număr

5. ÎNNOPTĂRI ÎN PRINCIPALELE STRUCTURI DE PRIMIRE TURISTICĂ CU FUNCȚIUNI DE CAZARE TURISTICĂ, pe tipuri de structuri de primire turistică	2023	2024											
	dec.	ian.	feb.	mar.	apr.	mai	iun.	iul.	aug.	sep.	oct.	nov.	dec.
Total județ	2592	2523	1865	1910	1928	2566	3111	3176	3363	3142	2839	2752	2070
din care:													
Hoteluri	2521	2446	1746	1724	1761	2380	2934	3046	3171	2944	2639	2573	1837
Moteluri	-	-	-	-	-	-	-	-	-	-	-	-	-
Vile turistice	-	-	-	-	-	-	-	-	-	-	-	-	-
Cabane turistice	-	-	-	-	-	-	-	-	-	-	-	-	-
Pensiuni turistice	-	-	-	-	-	-	-	-	-	-	-	-	-
Pensiuni agroturistice	-	-	-	-	-	-	-	-	-	-	-	-	-
Apartamente și camere de închiriat	-	-	-	-	-	-	24	-	-	-	-	-	-

(%)

6. INDICELE DE UTILIZARE NETĂ A LOCURILOR DE CAZARE	2023	2024											
	dec.	ian.	feb.	mar.	apr.	mai	iun.	iul.	aug.	sep.	oct.	nov.	dec.
Total județ	25,2	24,5	14,9	14,3	14,9	19,2	23,9	23,7	25,1	24,2	21,2	21,2	15,5

Judetul Călărași

IV. FORȚA DE MUNCĂ

persoane

7. EFECTIVUL SALARIAȚILOR - la sfârșitul perioadei	2023 ¹⁾	2024 ¹⁾											
	dec. ¹⁾	ian. ²⁾	feb. ²⁾	mar. ²⁾	apr. ²⁾	mai ²⁾	iun. ²⁾	iul. ³⁾	aug. ³⁾	sep. ³⁾	oct. ³⁾	nov. ³⁾	dec. ³⁾
Total județ	48676	49058	49129	49248	49340	49295	49296	49362	49290	49390	49455	49423	49267
Agricultură, Silvicultură și Pescuit	4896	4934	4942	4954	4963	4958	4958	4965	4958	4968	4974	4971	4956
Industria și Construcții	16588	16718	16742	16783	16814	16799	16799	16821	16797	16831	16853	16842	16789
Servicii ¹⁾	27192	27406	27445	27511	27563	27538	27539	27576	27535	27591	27628	27610	27522

¹⁾ Date operative²⁾ Excluziv forțele armate și personalul asimilat (Ministerul Apărării Naționale, Ministerul Afacerilor Interne, Serviciul Român de Informații etc.); începând cu luna septembrie 2017, inclusiv datele aferente totalității salariaților încadrați la birourile parlamentare din circumscripțiile electorale și plăți din sume forfetare.**Notă:** Sectoarele de activitate sunt definite conform clasificării activităților din economia națională CAEN Rev. 2.³⁾ Datele pentru anul 2023 au fost estimate pe baza rezultatelor cercetării statistice lunare asupra câștigurilor salariale, completate cu informațiile existente în Registrul Statistic al Întreprinderilor pentru întreprinderile cu 1-3 salariați și au fost repartizate pe județe și sectoare de activitate conform distribuției obținute din cercetarea statistică anuală asupra costului forței de muncă din anul 2023.²⁾ Date reestimate. Datele pentru perioada ianuarie-iunie 2024 au fost reestimate pe baza rezultatelor cercetării statistice lunare asupra câștigurilor salariale, completate cu informațiile existente în Registrul Statistic al Întreprinderilor pentru întreprinderile cu 1-3 salariați și au fost repartizate pe județe și sectoare de activitate conform distribuției obținute din cercetarea statistică anuală asupra costului forței de muncă din anul 2023.³⁾ Începând cu luna iulie 2024, datele au fost estimate pe baza rezultatelor cercetării statistice lunare asupra câștigurilor salariale, completate cu informațiile existente în Registrul Statistic al Întreprinderilor pentru întreprinderile cu 1-3 salariați și au fost repartizate pe județe și sectoare de activitate conform distribuției obținute din cercetarea statistică anuală asupra costului forței de muncă din anul 2023.

lei/persoană

8. CÂȘTIGUL SALARIAL MEDIU BRUT	2023 ¹⁾	2024 ¹⁾											
	dec.	ian.	feb.	mar.	apr.	mai	iun.	iul.	aug.	sep.	oct.	nov.	dec.
Total județ	6280	6690	6696	6952	7096	7202	7328	7134	7120	7356	7508	7516	7714
Agricultură, Silvicultură și Pescuit	5233	5586	5619	5727	6110	6205	6661	6561	6501	6568	6840	6660	6727
Industria și Construcții	6149	5741	5765	5972	6307	6073	6336	6335	6228	6370	6516	6392	6649
Servicii ¹⁾	6724	7740	7723	8031	7948	8302	8234	7866	7940	8301	8404	8556	8714

¹⁾ Date operative²⁾ Excluziv forțele armate și personalul asimilat (Ministerul Apărării Naționale, Ministerul Afacerilor Interne, Serviciul Român de Informații etc.); începând cu luna septembrie 2017, inclusiv datele aferente totalității salariaților încadrați la birourile parlamentare din circumscripțiile electorale și plăți din sume forfetare.**Nota 1:** Datele lunare privind câștigul salarial și efectivul de salariați sunt obținute printr-o cercetare statistică selectivă. Începând cu luna ianuarie 2024, eșantionul cuprinde, pe total țară, circa 23.300 unități economico-sociale. Unitățile din „sectorul bugetar” (vezi notele metodologice) sunt cuprinse exhaustiv în cercetare, excepție făcând unitățile administrației publice locale pentru care datele la nivelul consiliilor locale comunale se culeg pe bază de eșantion reprezentativ la nivel de județ (cca. 820 de unități). Pentru sectorul economic, au fost incluse în cercetare unitățile cu 4 salariați și peste, care reprezintă 88,34% din numărul total al salariaților din acest sector.**Nota 2:** Sectoarele de activitate sunt definite conform clasificării activităților din economia națională CAEN Rev. 2. Informațiile privind câștigurile salariale pentru anumite activități economice conform CAEN Rev. 2 din cadrul industriei și serviciilor (ex. extracția petrolului brut și a gazelor naturale, producția și furnizarea de energie electrică și termică, gaze, apă caldă și aer condiționat, poșta și de curier, intermediari financiare), în cea mai mare parte, sunt repartizate pe județe după sediul central al întreprinderii furnizoare de date.**Nota 3:** Conform prevederilor legislației naționale în vigoare (OUG nr. 79/2017 cu modificările și completările ulterioare), contribuțiile de asigurări sociale, respectiv, cele de asigurări sociale de sănătate care cădeau în sarcina angajatorului au fost transferate în sarcina salariatului și, începând cu luna ianuarie 2018, sunt suportate în totalitate de salariat, fiind reflectate în cuantumul brut al câștigului salarial nominal. În consecință, indicatorul „câștig salarial mediu brut lunar” produs și diseminat începând cu luna de referință ianuarie 2018 nu mai este comparabil cu seriile de date anterioare anului 2018.

lei/persoană

9. CÂȘTIGUL SALARIAL MEDIU NET	2023 ¹⁾	2024 ¹⁾											
	dec.	ian.	feb.	mar.	apr.	mai	iun.	iul.	aug.	sep.	oct.	nov.	dec.
Total județ	3912	4116	4127	4295	4375	4473	4503	4402	4398	4530	4615	4612	4723
Agricultură, Silvicultură și Pescuit	3421	3653	3693	3792	4025	4061	4317	4262	4247	4268	4461	4309	4361
Industria și Construcții	3976	3674	3679	3811	4029	3901	4036	4057	3988	4077	4162	4083	4216
Servicii ¹⁾	4040	4590	4598	4801	4729	5008	4897	4691	4743	4939	4988	5078	5172

¹⁾ Date operative²⁾ Excluziv forțele armate și personalul asimilat (Ministerul Apărării Naționale, Ministerul Afacerilor Interne, Serviciul Român de Informații etc.); începând cu luna septembrie 2017, inclusiv datele aferente totalității salariaților încadrați la birourile parlamentare din circumscripțiile electorale și plăți din sume forfetare.

Vezi Notele 1-2 de la tabelul 8

Nota 3: Prevederile legale în vigoare (OUG nr. 79/2017 cu modificările și completările ulterioare) referitoare la contribuțiile de asigurări sociale, respectiv cele de asigurări sociale de sănătate care cădeau în sarcina angajatorului, transferate în sarcina salariatului începând cu luna ianuarie 2018, nu influențează comparabilitatea datelor pentru seriile de „câștig salarial mediu net lunar.”

persoane

10. NUMĂRUL ȘOMERILOR ÎNREGISTRAȚI - la sfârșitul perioadei	2023	2024 ¹⁾											
	dec.	ian.	feb.	mar.	apr.	mai	iun.	iul.	aug.	sep.	oct.	nov.	dec.
Total județ	3897	4103	4068	4080	4103	4127	4187	4293	4277	4393	4566	4631	4540
Bărbați	2039	2124	2113	2117	2187	2188	2274	2268	2322	2212	2314	2370	2329
Femei	1858	1979	1955	1963	1916	1939	1913	2025	1955	2181	2252	2261	2211

¹⁾ Date definitive.

Sursa de date: Agenția Națională pentru Ocuparea Forței de Muncă

%

11. RATA ȘOMAJULUI ÎNREGISTRAT - la sfârșitul perioadei	2023 ¹⁾	2024 ²⁾											
	dec.	ian.	feb.	mar.	apr.	mai	iun.	iul.	aug.	sep.	oct.	nov.	dec.
Total județ	5,1	5,4	5,3	5,3	5,4	5,4	5,5	5,6	5,6	5,8	6,0	6,1	6,0
Bărbați	5,0	5,2	5,2	5,2	5,3	5,3	5,6	5,5	5,7	5,4	5,7	5,8	5,7
Femei	5,2	5,6	5,5	5,5	5,4	5,5	5,4	5,7	5,5	6,2	6,4	6,4	6,2

Sursa de date: Agenția Națională pentru Ocuparea Forței de Muncă

¹⁾ Date definitive, calculate cu populația activă civilă la 1 ianuarie 2023; ²⁾ Date definitive, recalculate/calulate cu populația activă civilă la 1 ianuarie 2024.

Județul Călărași

V. INDICATORI SOCIALI

12. NUMĂRUL MEDIU ȘI PENSIA MEDIE LUNARĂ A PENSIONARILOR DE ASIGURĂRI SOCIALE DE STAT	2023				2024		
	trim. I	trim. II	trim. III	trim. IV	trim. I	trim. II	trim. III
Numărul mediu al pensionarilor - (persoane)	58237	58071	58023	57964	57742	57640	57486
Pensia medie - (lei)	1665	1665	1669	1672	1905	1907	2066

13. MIȘCAREA NATURALĂ A POPULAȚIEI (persoane cu domiciliul sau reședința obișnuită în România) - date absolute	2023 ¹⁾	2024 ²⁾											
	dec.	ian.	feb.	mar.	apr.	mai	iun.	iul.	aug.	sep.	oct.	nov.	dec.
Născuți-vii (persoane)	170	194	155	131	152	164	161	205	197	200	189	152	191
Decedați (persoane)	385	442	355	343	313	335	363	392	340	302	363	343	362
Spor natural (persoane)	-215	-248	-200	-212	-161	-171	-202	-187	-143	-102	-174	-191	-171
Căsătorii (număr)	49	38	63	78	56	134	206	159	243	118	8	4	2
Divorțuri (număr)	34	1	34	44	41	35	30	31	32	45	14	23	2
Decedați sub 1 an (persoane)	0	0	0	0	0	3	1	3	2	1	1	1	0

¹⁾ Date definitive pentru anul 2023 (repartizate după luna producerii evenimentului demografic); ²⁾ Date provizorii (repartizate după luna înregistrării evenimentului demografic).

Nota 1: Repartizarea pe județe s-a făcut astfel: **născuți-vii** după domiciliul sau reședința obișnuită a mamei, decesele după domiciliul sau reședința obișnuită a decedatului, **căsătoriile** după locul înregistrării căsătoriei, respectiv, domiciliul unuia dintre cei doi soți și **divorțurile** după ultimul domiciliu comun al soților.

Nota 2: Sfera de cuprindere a indicatorului "Căsătorii" este parțială din cauza indisponibilității datelor din Sistemul Informatic Integrat pentru Emiterea Actelor de Stare Civilă (SIEASC).

VI. CONSTRUCȚII

14. AUTORIZAȚII DE CONSTRUIRE ELIBERATE PENTRU CLĂDIRI REZIDENȚIALE	2023 ¹⁾	2024 ²⁾											
	dec.	ian.	feb.	mar.	apr.	mai	iun.	iul.	aug.	sep.	oct.	nov.	dec.
Total județ	27	21	34	38	52	34	27	48	36	43	46	36	27

număr

15. LOCUINȚE TERMINATE	2023				2024		
	trim. I	trim. II	trim. III	trim. IV	trim. I	trim. II	trim. III ¹⁾
Locuințe terminate	60	205	73	91	69	87	104
mediul urban	18	57	24	39	25	35	36
mediul rural	42	148	49	52	44	52	68

număr

¹⁾ Date provizorii

Notă: Indicatorul "Locuințe terminate" se referă la totalul locuințelor finalizate în cursul trimestrului.

VII. ALȚI INDICATORI

16. ÎNMATRICULĂRI DE SOCIETĂȚI COMERCIALE CU PARTICIPARE STRĂINĂ LA CAPITALUL SOCIAL SUBSCRIS - în luna decembrie 2024 -	Înmatriculări de societăți comerciale - număr -	Valoarea capitalului social total subscris exprimat în:		
		Monedă națională - mii lei -	Valută	
			Dolari SUA	EURO
Total județ	-	-	-	-

Sursa de date: Oficiul Național al Registrului Comerțului

Județul Cluj

I. INDUSTRIE

(%)

1. INDICIUL PRODUȘIEI INDUSTRIALE (serie brută)	luna corespunzătoare din anul precedent = 100												1.1-31.XII.2024 față de 1.1-31.XII.2023 ²⁾	
	2024													
	2023 ¹⁾	dec.	ian.	feb.	mar.	apr.	mai	iun.	iul.	aug.	sep.	oct.		nov.
Total județ	114.4	116.4	124.3	119.6	123.8	96	104	105.8	95.3	116.2	104.9	97.2	97	107.6

¹⁾ Date recalulate ca urmare a schimbării anului de bază și a sistemului de ponderare; ²⁾ Date provizorii.

Notă: Sursa datelor o constituie capitolul PROD din Ceretarea statistică lunară privind indicatorii pe termen scurt în industrie (IND TS). Indicii producției industriale (IPI) caracterizează evoluția producției industriale totale la nivel de județ, în timp ce IPI, calculat la nivel național, caracterizează evoluția valorii adăugate brute la costul factorilor, realizată în activitatea industrială.

(%)

2. INDICIUL VALORIC AI CIFREI DE AFACERI DIN INDUSTRIE PE TOTAL (PIAȘA INTERNĂ ȘI PIAȘA EXTERNĂ)	luna corespunzătoare din anul precedent = 100												1.1-31.XII.2024 față de 1.1-31.XII.2023 ²⁾	
	2024													
	2023 ¹⁾	dec.	ian.	feb.	mar.	apr.	mai	iun.	iul.	aug.	sep.	oct.		nov.
Total județ	103.0	103.3	114.6	109	122	97.3	101.5	109.8	105.9	106.2	117.5	96.3	101.3	106.8

¹⁾ Date recalulate ca urmare a schimbării anului de bază și a sistemului de ponderare; ²⁾ Date provizorii.

Notă: Sursa datelor o constituie capitolul CA din Ceretarea statistică lunară privind indicatorii pe termen scurt în industrie (IND TS). Indicele valoric al cifrei de afaceri din industrie este calculat pe baza unei ceretări statistice selective care cuprinde toate întreprinderile cu peste 50 de salariați și un eșanion de întreprinderi cu 4-49 salariați. Conform recomandărilor europene indicii valorici ai cifrei de afaceri din industrie sunt calculați ca indici deflatați. Raportarea cifrei de afaceri pe județe se face după sediul central al întreprinderii furnizoare de date.

II. COMERȚ INTERNAȚIONAL

mii euro

3. COMERȚUL INTERNAȚIONAL CU BUNURI	2023 ¹⁾			2024									1.1-31.X.2024 ²⁾	
	oct.	nov.	dec.	ian. ²⁾	feb. ²⁾	mar. ²⁾	apr. ²⁾	mai ²⁾	iun. ²⁾	iul. ²⁾	aug. ²⁾	sep. ²⁾		oct. ²⁾
Total exporturi FOB	265903	288030	202837	236084	259068	255968	265985	253912	243574	245627	220730	264115	288379	2533442
Total importuri CIF	412093	404873	351687	328853	393626	406055	429779	389212	405865	397260	362824	388957	454657	3957088
Sold FOB/CIF	-146190	-116843	-148850	-92769	-134568	-150087	-163794	-135300	-162291	-151633	-142094	-124842	-166278	-1423646

¹⁾ Date semidefnitive;²⁾ Date revizuite;³⁾ Date provizorii.

III. TURISM

număr

4. SOSIRI ÎN PRINCIPALELE STRUCTURI DE PRIMIRE TURISTICĂ CU FUNCȚIUNI DE CAZARE TURISTICĂ, pe tipuri de structuri de primire turistică	2023	2024											
	dec.	ian.	feb.	mar.	apr.	mai	iun.	iul.	aug.	sep.	oct.	nov.	dec.
Total județ	42339	34903	41450	45235	50533	58526	66504	71061	72282	62701	62301	54957	42641
din care:													
Hoteluri	26868	20469	25036	27409	30885	35536	40517	40714	38605	38451	39431	34973	26359
Moteluri	10	0	0	0	0	122	124	317	83	104	119	0	0
Vile turistice	595	495	681	846	982	975	1024	1080	1373	1171	1034	827	676
Cabane turistice	115	171	126	133	114	210	215	400	242	184	217	61	84
Pensiuni turistice	3666	3725	4015	4758	4468	5377	5992	6911	6926	5682	5537	5443	3973
Pensiuni agroturistice	5171	4422	4799	4782	5059	6946	7797	8453	9085	6432	5843	4759	4611
Apartamente și camere de închiriat	5588	5395	6472	6944	8435	8632	10219	12141	15245	10161	9555	8506	6547

număr

5. INNOPTĂRI ÎN PRINCIPALELE STRUCTURI DE PRIMIRE TURISTICĂ CU FUNCȚIUNI DE CAZARE TURISTICĂ, pe tipuri de structuri de primire turistică	2023	2024											
	dec.	ian.	feb.	mar.	apr.	mai	iun.	iul.	aug.	sep.	oct.	nov.	dec.
Total județ	74070	59762	72157	76916	87996	99722	117302	132282	137963	107358	108417	95680	71043
din care:													
Hoteluri	45517	35333	43774	46587	55155	61167	72390	76775	75322	65745	68734	61755	42067
Moteluri	10	0	0	0	0	122	124	409	83	104	119	0	0
Vile turistice	1191	778	1090	1515	1698	1588	1931	1946	2346	1847	1819	1638	1301
Cabane turistice	219	185	256	384	243	403	369	555	483	319	281	93	211
Pensiuni turistice	6202	5877	6644	7585	7162	8571	9889	11946	11943	9560	9473	9281	6455
Pensiuni agroturistice	10595	8137	8722	8309	8727	12199	14110	16428	18194	11469	10332	8165	9118
Apartamente și camere de închiriat	9775	9173	11158	12004	13954	14416	17429	21476	26984	17359	16349	14083	11218

(%)

6. INDICELE DE UTILIZARE NETĂ A LOCURILOR DE CAZARE	2023	2024											
	dec.	ian.	feb.	mar.	apr.	mai	iun.	iul.	aug.	sep.	oct.	nov.	dec.
Total județ	20.5	16.5	21.1	20.9	24.3	26.5	31.4	32.5	34.5	28.1	27.7	25.4	18.6

Județul Cluj

IV. FORȚA DE MUNCĂ

persoane

7. EFECTIVUL SALARIAȚILOR - la sfârșitul perioadei	2023 ¹⁾	2024 ¹⁾											
	dec. ¹⁾	ian. ²⁾	feb. ²⁾	mar. ²⁾	apr. ²⁾	mai ²⁾	iun. ²⁾	iul. ²⁾	aug. ²⁾	sep. ²⁾	oct. ²⁾	nov. ²⁾	dec. ²⁾
Total județ	280143	283895	285263	286898	287423	287165	287172	287547	287140	287703	288075	287893	287009
Agricultură, Silvicultură și Pescuit	2648	2684	2697	2712	2717	2715	2715	2718	2715	2720	2723	2722	2713
Industria și Construcții	81328	82417	82815	83289	83442	83367	83369	83478	83360	83523	83631	83578	83321
Servicii ¹⁾	196167	198794	199751	200897	201264	201083	201088	201351	201065	201460	201721	201593	200975

¹⁾ Date operative

²⁾ Exclusiv forțele armate și personalul asimilat (Ministerul Apărării Naționale, Ministerul Afacerilor Interne, Serviciul Român de Informații etc.); începând cu luna septembrie 2017, inclusiv datele aferente totalității salariaților încadrați la birourile parlamentare din circumscripțiile electorale și plătit din sume forfetare.

Nota: Sectoarele de activitate sunt definite conform clasificării activităților din economia națională CAEN Rev. 2.

¹⁾ Datele pentru anul 2023 au fost estimate pe baza rezultatelor cercetării statistice lunare asupra câștigurilor salariale, completate cu informațiile existente în Registrul Statistic al Întreprinderilor pentru întreprinderile cu 1-3 salariați și au fost repartizate pe județe și sectoare de activitate conform distribuției obținute din cercetarea statistică anuală asupra costului forței de muncă din anul 2022.

²⁾ Date reestimate. Datele pentru perioada ianuarie-iunie 2024 au fost reestimate pe baza rezultatelor cercetării statistice lunare asupra câștigurilor salariale, completate cu informațiile existente în Registrul Statistic al Întreprinderilor pentru întreprinderile cu 1-3 salariați și au fost repartizate pe județe și sectoare de activitate conform distribuției obținute din cercetarea statistică anuală asupra costului forței de muncă din anul 2023.

³⁾ Începând cu luna iulie 2024, datele au fost estimate pe baza rezultatelor cercetării statistice lunare asupra câștigurilor salariale, completate cu informațiile existente în Registrul Statistic al Întreprinderilor pentru întreprinderile cu 1-3 salariați și au fost repartizate pe județe și sectoare de activitate conform distribuției obținute din cercetarea statistică anuală asupra costului forței de muncă din anul 2023.

lei/persoană

8. CÂȘTIGUL SALARIAL MEDIU BRUT	2023 ¹⁾	2024 ¹⁾											
	dec.	ian.	feb.	mar.	apr.	mai	iun.	iul.	aug.	sep.	oct.	nov.	dec.
Total județ	10100	9419	9369	9997	9677	9907	9808	9948	9906	9802	10088	10172	10796
Agricultură, Silvicultură și Pescuit	6660	5713	5697	5609	5520	5509	5676	5815	5836	5774	6069	5986	7055
Industria și Construcții	8361	7488	7490	7748	7892	7839	8094	8121	8035	8130	8603	8631	9355
Servicii ¹⁾	10892	10318	10248	11083	10559	10913	10644	10839	10824	10627	10825	10935	11498

¹⁾ Date operative

²⁾ Exclusiv forțele armate și personalul asimilat (Ministerul Apărării Naționale, Ministerul Afacerilor Interne, Serviciul Român de Informații etc.); începând cu luna septembrie 2017, inclusiv datele aferente totalității salariaților încadrați la birourile parlamentare din circumscripțiile electorale și plătit din sume forfetare.

Nota 1: Datele lunare privind câștigul salarial și efectivul de salariați sunt obținute printr-o cercetare statistică selectivă. Începând cu luna ianuarie 2024, eșantionul cuprinde, pe total țară, circa 23.300 unități economico-sociale. Unitățile din „sectorul bugetar” (vezi notele metodologice) sunt cuprinse exhaustiv în cercetare, excepție făcând unitățile administrației publice locale pentru care datele la nivelul consiliilor locale comunale se culeg pe bază de eșantion reprezentativ la nivel de județ (cca. 820 de unități). Pentru sectorul economic, au fost incluse în cercetare unitățile cu 4 salariați și peste, care reprezintă 88,34% din numărul total al salariaților din acest sector.

Nota 2: Sectoarele de activitate sunt definite conform clasificării activităților din economia națională CAEN Rev. 2. Informațiile privind câștigurile salariale pentru anumite activități economice conform CAEN Rev. 2 din cadrul industriei și serviciilor (ex. extracția petrolului brut și a gazelor naturale, producția și furnizarea de energie electrică și termică, gaze, apă caldă și aer condiționat, poșta și de curier, intermediari financiare), în cea mai mare parte, sunt repartizate pe județe după sediul central al întreprinderii furnizoare de date.

Nota 3: Conform prevederilor legislației naționale în vigoare (OUG nr. 79/2017 cu modificările și completările ulterioare), contribuțiile de asigurări sociale, respectiv, cele de asigurări sociale de sănătate care cădeau în sarcina angajatorului au fost transferate în sarcina salariatului și, începând cu luna ianuarie 2018, sunt suportate în totalitate de salariat, fiind reflectate în cuantumul brut al câștigului salarial nominal. În consecință, indicatorul „câștig salarial mediu brut lunar” produs și diseminat începând cu luna de referință ianuarie 2018 nu mai este comparabil cu seriile de date anterioare anului 2018.

lei/persoană

9. CÂȘTIGUL SALARIAL MEDIU NET	2023 ¹⁾	2024 ¹⁾											
	dec.	ian.	feb.	mar.	apr.	mai	iun.	iul.	aug.	sep.	oct.	nov.	dec.
Total județ	6199	5766	5742	6117	5943	6083	6019	6106	6084	6024	6199	6245	6607
Agricultură, Silvicultură și Pescuit	4233	3742	3730	3712	3646	3656	3777	3858	3867	3791	3984	3937	4588
Industria și Construcții	5289	4762	4775	4938	5057	4999	5148	5181	5135	5196	5481	5500	5920
Servicii ¹⁾	6615	6235	6196	6688	6384	6613	6446	6560	6552	6437	6561	6619	6945

¹⁾ Date operative

²⁾ Exclusiv forțele armate și personalul asimilat (Ministerul Apărării Naționale, Ministerul Afacerilor Interne, Serviciul Român de Informații etc.); începând cu luna septembrie 2017, inclusiv datele aferente totalității salariaților încadrați la birourile parlamentare din circumscripțiile electorale și plătit din sume forfetare. Vezi Notele 1-2 de la tabelul 8

Nota 3: Prevederile legale în vigoare (OUG nr. 79/2017 cu modificările și completările ulterioare) referitoare la contribuțiile de asigurări sociale, respectiv cele de asigurări sociale de sănătate care cădeau în sarcina angajatorului, transferate în sarcina salariatului începând cu luna ianuarie 2018, nu influențează comparabilitatea datelor pentru seriile de „câștig salarial mediu net lunar.”

persoane

10. NUMĂRUL ȘOMERILOR ÎNREGISTRAȚI - la sfârșitul perioadei	2023	2024 ¹⁾											
	dec.	ian.	feb.	mar.	apr.	mai	iun.	iul.	aug.	sep.	oct.	nov.	dec.
Total județ	4182	4509	4728	4904	4864	4876	4850	4714	4596	4738	4905	5014	5013
Bărbați	2041	2206	2300	2428	2407	2406	2392	2328	2254	2355	2443	2518	2526
Femei	2141	2303	2428	2476	2457	2470	2458	2386	2342	2383	2462	2496	2487

¹⁾ Date definitive.

Sursa de date: Agenția Națională pentru Ocuparea Forței de Muncă

%

11. RATA ȘOMAJULUI ÎNREGISTRAT - la sfârșitul perioadei	2023 ¹⁾	2024 ²⁾											
	dec.	ian.	feb.	mar.	apr.	mai	iun.	iul.	aug.	sep.	oct.	nov.	dec.
Total județ	1.2	1.2	1.3	1.4	1.3	1.3	1.3	1.3	1.3	1.3	1.4	1.4	1.4
Bărbați	1	1.1	1.1	1.2	1.2	1.2	1.2	1.2	1.1	1.2	1.2	1.2	1.3
Femei	1.3	1.4	1.5	1.5	1.5	1.5	1.5	1.5	1.5	1.5	1.6	1.6	1.6

Sursa de date: Agenția Națională pentru Ocuparea Forței de Muncă

¹⁾ Date definitive, calculate cu populația activă civilă la 1 ianuarie 2023. ²⁾ Date definitive, recalculate/calulate cu populația activă civilă la 1 ianuarie 2024.

V. INDICATORI SOCIALI

12. NUMĂRUL MEDIU ȘI PENSIA MEDIE LUNARĂ A PENSIONARILOR DE ASIGURĂRI SOCIALE DE STAT	2023				2024		
	trim. I	trim. II	trim. III	trim. IV	trim. I	trim. II	trim. III
Numărul mediu al pensionarilor - (persoane)	175629	175942	176525	176920	176900	176962	177180
Pensia medie - (lei)	2045	2044	2043	2044	2327	2326	2491

Județul Cluj

13. MIȘCAREA NATURALĂ A POPULAȚIEI (persoane cu domiciliul sau reședința obișnuită în România) - date absolute	2023 ¹⁾	2024 ²⁾											
	dec.	ian.	feb.	mar.	apr.	mai	iun.	iul.	aug.	sep.	oct.	nov.	dec.
Născuți-vii (persoane)	448	532	428	419	506	528	438	529	499	523	499	481	469
Decedați (persoane)	701	832	769	669	627	617	539	695	710	583	619	644	686
Spor natural (persoane)	-253	-300	-341	-250	-121	-89	-101	-166	-211	-60	-120	-163	-217
Căsătorii (număr)	108	106	148	250	211	478	562	508	545	512	284	112	32
Divorțuri (număr)	50	28	50	46	59	54	31	14	52	49	48	49	46
Decedați sub 1 an (persoane)	2	3	4	2	0	2	3	5	8	2	0	3	5

¹⁾ Date definitive pentru anul 2023 (repartizate după luna producerii evenimentului demografic); ²⁾ Date provizorii (repartizate după luna înregistrării evenimentului demografic).

Nota 1: Repartizarea pe județe s-a făcut astfel: **născuți-vii** după domiciliul sau reședința obișnuită a mamei; **decesele** după domiciliul sau reședința obișnuită a decedatului; **căsătoriile** după locul înregistrării căsătoriei; **respectiv, domiciliul unuia dintre cei doi soți și divorțurile** după ultimul domiciliu comun al soților.

Nota 2: Sfera de cuprindere a indicatorului "Căsătorii" este parțială din cauza indisponibilității datelor din Sistemul Informatic Integrat pentru Emiterea Actelor de Stare Civilă (SIIEASC).

VI. CONSTRUCTII

număr

14. AUTORIZAȚII DE CONSTRUIRE ELIBERATE PENTRU CLĂDIRI REZIDENȚIALE	2023 ¹⁾	2024 ²⁾											
	dec.	ian.	feb.	mar.	apr.	mai	iun.	iul.	aug.	sep.	oct.	nov.	dec.
Total județ	100	65	106	175	123	116	90	199	119	179	94	76	70

număr

15. LOCUINȚE TERMINATE	2023				2024		
	trim. I	trim. II	trim. III	trim. IV	trim. I	trim. II	trim. III ¹⁾
Locuințe terminate	588	1129	1777	1531	612	1132	1166
mediul urban	195	865	541	517	190	332	526
mediul rural	393	264	1236	1014	422	800	640

¹⁾ Date provizorii

Nota: Indicatorul "Locuințe terminate" se referă la totalul locuințelor finalizate în cursul trimestrului.

VII. ALȚI INDICATORI

16. ÎNMATRICULĂRI DE SOCIETĂȚI COMERCIALE CU PARTICIPARE STRĂINĂ LA CAPITALUL SOCIAL SUBSCRIS - în luna decembrie 2024 -	Înmatriculări de societăți comerciale - număr -	Valoarea capitalului social total subscris exprimat în:		
		Monedă națională - mii lei -	Valută	
			Dolari SUA	EURO
Total județ	10	2	425.2	406.4

Sursa de date: Oficiul Național al Registrului Comerțului

Județul Constanța

I. INDUSTRIE

1. INDICIILOR PRODUCȚIEI INDUSTRIALE (serie brută)	luna corespunzătoare din anul precedent = 100													1.1-31.XII.2024 față de 1.1-31.XII.2023 ³⁾
	2024													
	2023 ¹⁾ dec.	ian.	feb.	mar.	apr.	mai	iun.	iul.	aug.	sep.	oct.	nov. ²⁾	dec. ³⁾	
Total județ	94.5	98.0	101.2	45.5	40.5	41.5	93.7	126.7	114.7	127.6	135.6	137.6	98.6	92.9

¹⁾ Date recalulate ca urmare a schimbării anului de bază și a sistemului de ponderare; ²⁾ Date rectificate; ³⁾ Date provizorii.

Notă: Sursa datelor o constituie capitolul PROD din Ceretarea statistică lunară privind indicatorii pe termen scurt în industrie (IND TS). Indicii producției industriale (IPI) caracterizează evoluția producției industriale totale la nivel de județ, în timp ce IPI, calculat la nivel național, caracterizează evoluția valorii adăugate brute la costul factorilor, realizată în activitatea industrială.

2. INDICIILOR VALORICII AI CIFREI DE AFACERI DIN INDUSTRIE PE TOTAL (PIAȚA INTERNĂ ȘI PIAȚA EXTERNĂ)	luna corespunzătoare din anul precedent = 100													1.1-31.XII.2024 față de 1.1-31.XII.2023 ³⁾
	2024													
	2023 ¹⁾ dec.	ian.	feb.	mar.	apr.	mai	iun.	iul.	aug.	sep.	oct.	nov. ²⁾	dec. ³⁾	
Total județ	75.6	93.3	92.9	62.2	56.9	45.8	94.4	121.0	90.4	90.7	95.6	107.9	107.5	86.7

¹⁾ Date recalulate ca urmare a schimbării anului de bază și a sistemului de ponderare; ²⁾ Date rectificate; ³⁾ Date provizorii.

Notă: Sursa datelor o constituie capitolul CA din Ceretarea statistică lunară privind indicatorii pe termen scurt în industrie (IND TS). Indicele valoric al cifrei de afaceri din industrie este calculat pe baza unei cercetări statistice selective care cuprinde toate întreprinderile cu peste 50 de salariați și un eșanșon de întreprinderi cu 4-49 salariați. Conform recomandărilor europene indicii valorici ai cifrei de afaceri din industrie sunt calculați ca indici nedeflatați. Raportarea cifrei de afaceri pe județe se face după sediul central al întreprinderii furnizoare de date.

II. COMERȚ INTERNAȚIONAL

3. COMERȚUL INTERNAȚIONAL CU BUNURI	2023 ¹⁾			2024										1.1-31.X ³⁾
	oct.	nov.	dec.	ian. ²⁾	feb. ²⁾	mar. ²⁾	apr. ²⁾	mai ²⁾	iun. ²⁾	iul. ²⁾	aug. ²⁾	sep. ²⁾	oct. ²⁾	
Total exporturi FOB	194612	158598	153661	178839	149290	159000	164484	75233	125887	188886	153086	153772	189509	1537955
Total importuri CIF	330720	266610	410641	283399	302853	144067	229372	209136	314044	397612	318242	267886	413156	2879767
Sold FOB/CIF	-136108	-108012	-256980	-104560	-153563	14933	-64888	-133903	-188157	-208756	-165156	-114114	-223647	-1341812

¹⁾ Date semidefinite;

²⁾ Date revizuite;

³⁾ Date provizorii.

Diferențele între datele pentru perioada 1.1-31.X 2024 și cele obținute din însumarea lunilor ianuarie-octombrie 2024 sunt datorate rotunjirii valorilor din euro în mii euro.

III. TURISM

4. SOSIRI ÎN PRINCIPALELE STRUCTURI DE PRIMIRE TURISTICĂ CU FUNCȚIUNI DE CAZARE TURISTICĂ, pe tipuri de structuri de primire turistică	2023	2024											
	dec.	ian.	feb.	mar.	apr.	mai	iun.	iul.	aug.	sep.	oct.	nov.	dec.
Total județ	21661	20218	23988	26016	33161	51288	202931	557374	646813	128184	26344	21472	16551
din care:													
Hoteluri	19238	17758	22250	23616	29819	45935	166971	371191	415428	101143	24096	19804	15005
Moteluri	78	41	82	101	114	92	212	640	781	86	90	48	22
Vile turistice	36	11	43	66	401	372	5199	25014	30248	2886	72	82	-
Cabane turistice	-	-	-	-	-	-	-	-	-	-	-	-	-
Pensiuni turistice	22	4	15	42	40	545	1447	4520	5463	981	254	148	16
Pensiuni agroturistice	4	29	39	33	38	36	257	1784	2064	120	17	14	23
Apartamente și camere de închiriat	2033	2198	1339	1906	2399	3751	23101	118476	147896	17693	1424	1098	1261

5. ÎNNOPTĂRI ÎN PRINCIPALELE STRUCTURI DE PRIMIRE TURISTICĂ CU FUNCȚIUNI DE CAZARE TURISTICĂ, pe tipuri de structuri de primire turistică	2023	2024											
	dec.	ian.	feb.	mar.	apr.	mai	iun.	iul.	aug.	sep.	oct.	nov.	dec.
Total județ	48957	41162	53198	56483	74446	120409	573541	1873986	2184508	406550	77838	61689	40512
din care:													
Hoteluri	43549	35926	47461	49617	64100	106314	472922	1265062	1427992	326260	71788	56458	35667
Moteluri	144	72	130	174	184	138	408	1372	1619	166	118	64	26
Vile turistice	57	27	113	193	1389	1496	15543	84186	102205	9305	116	292	-
Cabane turistice	-	-	-	-	-	-	-	-	-	-	-	-	-
Pensiuni turistice	62	8	44	158	143	1410	4179	15211	17867	3073	514	286	62
Pensiuni agroturistice	8	87	158	129	96	108	662	4652	5562	280	39	32	53
Apartamente și camere de închiriat	4636	4750	4418	5265	7874	9747	64026	379119	466771	49652	4248	3763	4201

6. INDICELE DE UTILIZARE NETĂ A LOCUILOR DE CAZARE	2023	2024											
	dec.	ian.	feb.	mar.	apr.	mai	iun.	iul.	aug.	sep.	oct.	nov.	dec.
Total județ	20.5	18.1	24.0	23.7	24.8	20.7	30.8	53.3	61.9	31.7	28.5	24.1	18.1

Județul Constanța

IV. FORȚA DE MUNCĂ

persoane

7. EFECTIVUL SALARIAȚILOR - la sfârșitul perioadei	2023 ¹⁾	2024 ¹⁾											
	dec. ¹⁾	ian. ²⁾	feb. ²⁾	mar. ²⁾	apr. ²⁾	mai ²⁾	iun. ²⁾	iul. ²⁾	aug. ²⁾	sep. ²⁾	oct. ²⁾	nov. ²⁾	dec. ²⁾
Total județ	198649	198835	199398	200150	200520	200339	200343	200609	200321	200718	200980	200952	200229
Agricultură, Silvicultură și Pescuit	4337	4341	4353	4370	4378	4374	4374	4380	4374	4382	4388	4385	4372
Industria și Construcții	55998	56050	56209	56421	56525	56474	56476	56550	56469	56581	56655	56619	56443
Servicii ³⁾	138314	138444	138836	139359	139617	139491	139493	139678	139478	139755	139937	139848	139414

¹⁾ Date operative²⁾ Excluziv forțele armate și personalul asimilat (Ministerul Apărării Naționale, Ministerul Afacerilor Interne, Serviciul Român de Informații etc.); începând cu luna septembrie 2017, inclusiv datele aferente totalității salariaților încadrați la birourile parlamentare din circumscripțiile electorale și plăți din sume forfetare.**Nota:** Sectoarele de activitate sunt definite conform clasificării activităților din economia națională CAEN Rev. 2.¹⁾ Datele pentru anul 2023 au fost estimate pe baza rezultatelor cercetării statistice lunare asupra câștigurilor salariale, completate cu informațiile existente în Registrul Statistic al Întreprinderilor pentru întreprinderile cu 1-3 salariați și au fost reparate pe județe și sectoare de activitate conform distribuției obținute din cercetarea statistică anuală asupra costului forței de muncă din anul 2022.²⁾ Date reestimate. Datele pentru perioada ianuarie-iunie 2024 au fost reestimate pe baza rezultatelor cercetării statistice lunare asupra câștigurilor salariale, completate cu informațiile existente în Registrul Statistic al Întreprinderilor pentru întreprinderile cu 1-3 salariați și au fost reparate pe județe și sectoare de activitate conform distribuției obținute din cercetarea statistică anuală asupra costului forței de muncă din anul 2023.³⁾ Începând cu luna iulie 2024, datele au fost estimate pe baza rezultatelor cercetării statistice lunare asupra câștigurilor salariale, completate cu informațiile existente în Registrul Statistic al Întreprinderilor pentru întreprinderile cu 1-3 salariați și au fost reparate pe județe și sectoare de activitate conform distribuției obținute din cercetarea statistică anuală asupra costului forței de muncă din anul 2023.

lei/persoană

8. CÂȘTIGUL SALARIAL MEDIU BRUT	2023 ¹⁾	2024 ¹⁾											
	dec.	ian.	feb.	mar.	apr.	mai	iun.	iul.	aug.	sep.	oct.	nov.	dec.
Total județ	7574	7193	7152	7426	7657	7395	7480	7623	7577	7655	7680	7928	8412
Agricultură, Silvicultură și Pescuit	4896	5005	5001	5092	5005	5076	5065	5142	5165	5329	5257	5199	5608
Industria și Construcții	9200	7324	7361	7662	8190	7726	7768	8112	7904	7964	7966	8316	9031
Servicii ¹⁾	7038	7260	7180	7459	7572	7386	7498	7549	7576	7650	7695	7920	8305

¹⁾ Date operative²⁾ Excluziv forțele armate și personalul asimilat (Ministerul Apărării Naționale, Ministerul Afacerilor Interne, Serviciul Român de Informații etc.); începând cu luna septembrie 2017, inclusiv datele aferente totalității salariaților încadrați la birourile parlamentare din circumscripțiile electorale și plăți din sume forfetare.**Nota 1:** Datele lunare privind câștigul salarial și efectivul de salariați sunt obținute printr-o cercetare statistică selectivă. Începând cu luna ianuarie 2024, eșantionul cuprinde, pe total țară, circa 23.300 unități economico-sociale. Unitățile din „sectorul bugetar” (vezi notele metodologice) sunt cuprinse exhaustiv în cercetare, excepție făcând unitățile administrației publice locale pentru care datele la nivelul consiliilor locale comunale se culeg pe bază de eșantion reprezentativ la nivel de județ (cca. 820 de unități). Pentru sectorul economic, au fost incluse în cercetare unitățile cu 4 salariați și peste, care reprezintă 88,34% din numărul total al salariaților din acest sector.**Nota 2:** Sectoarele de activitate sunt definite conform clasificării activităților din economia națională CAEN Rev. 2. Informațiile privind câștigurile salariale pentru anumite activități economice conform CAEN Rev. 2 din cadrul industriei și serviciilor (ex. extracția petrolului brut și a gazelor naturale, producția și furnizarea de energie electrică și termică, gaze, apă caldă și aer condiționat, poșta și de curier, intermediari financiare), în cea mai mare parte, sunt reparate pe județe după sediul central al întreprinderii furnizoare de date.**Nota 3:** Conform prevederilor legislației naționale în vigoare (OUG nr. 79/2017 cu modificările și completările ulterioare), contribuțiile de asigurări sociale, respectiv, cele de asigurări sociale de sănătate care cădeau în sarcina angajatorului au fost transferate în sarcina salariatului și, începând cu luna ianuarie 2018, sunt raportate în totalitate de salariat, fiind reflectate în cantumul brut al câștigului salarial nominal. În consecință, indicatorul „câștig salarial mediu brut lunar” produs și diseminat începând cu luna de referință ianuarie 2018 nu mai este comparabil cu seriile de date anterioare anului 2018.

lei/persoană

9. CÂȘTIGUL SALARIAL MEDIU NET	2023 ¹⁾	2024 ¹⁾											
	dec.	ian.	feb.	mar.	apr.	mai	iun.	iul.	aug.	sep.	oct.	nov.	dec.
Total județ	4638	4381	4367	4529	4674	4534	4559	4667	4624	4673	4690	4840	5138
Agricultură, Silvicultură și Pescuit	3216	3340	3351	3426	3366	3387	3378	3440	3448	3560	3486	3435	3682
Industria și Construcții	5755	4610	4641	4824	5143	4860	4863	5098	4953	4998	5015	5238	5692
Servicii ¹⁾	4256	4337	4297	4458	4538	4460	4496	4544	4552	4596	4616	4746	4978

¹⁾ Date operative²⁾ Excluziv forțele armate și personalul asimilat (Ministerul Apărării Naționale, Ministerul Afacerilor Interne, Serviciul Român de Informații etc.); începând cu luna septembrie 2017, inclusiv datele aferente totalității salariaților încadrați la birourile parlamentare din circumscripțiile electorale și plăți din sume forfetare.

Vezi Notele 1-2 de la tabelul 8

Nota 3: Prevederile legale în vigoare (OUG nr. 79/2017 cu modificările și completările ulterioare) referitoare la contribuțiile de asigurări sociale, respectiv cele de asigurări sociale de sănătate care cădeau în sarcina angajatorului, transferate în sarcina salariatului începând cu luna ianuarie 2018, nu influențează comparabilitatea datelor pentru seriile de „câștig salarial mediu net lunar.”

persoane

10. NUMĂRUL ȘOMERILOR ÎNREGISTRAȚI - la sfârșitul perioadei	2023	2024 ¹⁾											
	dec.	ian.	feb.	mar.	apr.	mai	iun.	iul.	aug.	sep.	oct.	nov.	dec.
Total județ	6263	6056	5899	5602	4731	4345	4115	4254	4222	4418	5060	5880	6299
Bărbați	2162	2058	2026	1993	1968	1945	1900	2003	2003	2090	2140	2271	2469
Femei	4101	3998	3873	3609	2763	2400	2215	2251	2219	2328	2920	3609	3830

¹⁾ Date definitive.

Sursa de date: Agenția Națională pentru Ocuparea Forței de Muncă

%

11. RATA ȘOMAJULUI ÎNREGISTRAT - la sfârșitul perioadei	2023 ¹⁾	2024 ²⁾											
	dec.	ian.	feb.	mar.	apr.	mai	iun.	iul.	aug.	sep.	oct.	nov.	dec.
Total județ	2.3	2.2	2.1	2.0	1.7	1.6	1.5	1.5	1.5	1.6	1.8	2.1	2.3
Bărbați	1.4	1.3	1.3	1.3	1.3	1.3	1.2	1.3	1.3	1.4	1.4	1.5	1.6
Femei	3.4	3.3	3.2	3.0	2.3	2.0	1.8	1.8	1.8	1.9	2.4	3.0	3.1

Sursa de date: Agenția Națională pentru Ocuparea Forței de Muncă

¹⁾ Date definitive, calculate cu populația activă civilă la 1 ianuarie 2023; ²⁾ Date definitive, recalulate/calculate cu populația activă civilă la 1 ianuarie 2024.

V. INDICATORI SOCIALI

12. NUMĂRUL MEDIU ȘI PENSIA MEDIE LUNARĂ A PENSIONARILOR DE ASIGURĂRI SOCIALE DE STAT	2023				2024		
	trim. I	trim. II	trim. III	trim. IV	trim. I	trim. II	trim. III
Numărul mediu al pensionarilor - (persoane)	149183	149207	149342	149613	149313	149434	149485
Pensia medie - (lei)	2129	2134	2140	2144	2444	2448	2629

Județul Constanța

13. MIȘCAREA NATURALĂ A POPULAȚIEI (persoane cu domiciliul sau reședința obișnuită în județ) - date absolute	2023 ¹⁾	2024 ²⁾											
	dec.	ian.	feb.	mar.	apr.	mai	iun.	iul.	aug.	sep.	oct.	nov.	dec.
Născuți-vii (persoane)	411	434	393	365	394	402	373	502	509	501	456	389	407
Decedați (persoane)	789	889	712	628	664	621	604	806	743	672	690	681	717
Spor natural (persoane)	-378	-455	-319	-263	-270	-219	-231	-304	-234	-171	-234	-292	-310
Căsătorii (număr)	193	146	135	189	168	328	440	431	550	247	3	0	1
Divorțuri (număr)	74	13	81	100	45	46	50	32	34	80	61	24	38
Decedați sub 1 an (persoane)	6	0	2	3	4	1	3	3	4	6	4	0	2

¹⁾ Date definitive pentru anul 2023 (repartizate după luna producerii evenimentului demografic); ²⁾ Date provizorii (repartizate după luna înregistrării evenimentului demografic).

Nota 1: Repartizarea pe județe s-a făcut astfel: **născuții-vii** după domiciliul sau reședința obișnuită a mamei, decesele după domiciliul sau reședința obișnuită a decedatului, **căsătoriile** după locul înregistrării căsătoriei, respectiv, domiciliul unuia dintre cei doi soți și **divorțurile** după ultimul domiciliu comun al soților.

Nota 2: Sfera de cuprindere a indicatorului "Căsătorii" este parțială din cauza indisponibilității datelor din Sistemul Informatic Integrat pentru Emisia Actelor de Stare Civilă (SIIIEASC).

VI. CONSTRUCȚII

14. AUTORIZAȚII DE CONSTRUIRE ELIBERATE PENTRU CLĂDIRI REZIDENȚIALE	2023 ¹⁾	2024 ²⁾											
	dec.	ian.	feb.	mar.	apr.	mai	iun.	iul.	aug.	sep.	oct.	nov.	dec.
Total județ	66	103	105	128	124	132	123	120	131	126	93	106	73

număr

15. LOCUINȚE TERMINATE	2023				2024		
	trim. I	trim. II	trim. III	trim. IV	trim. I	trim. II	trim. III ¹⁾
Locuințe terminate	1333	1859	706	1642	592	1225	915
mediul urban	1077	1666	510	1391	441	1066	702
mediul rural	256	193	196	251	151	159	213

număr

¹⁾ Date provizorii

Notă: Indicatorul "Locuințe terminate" se referă la totalul locuințelor finalizate în cursul trimestrului.

VII. ALȚI INDICATORI

16. ÎNMATRICULĂRI DE SOCIETĂȚI COMERCIALE CU PARTICIPARE STRĂINĂ LA CAPITALUL SOCIAL SUBSCRIS - în luna decembrie 2024 -	Înmatriculări de societăți comerciale - număr -	Valoarea capitalului social total subscris exprimat în:		
		Monedă națională - mii lei -	Valută	
			Dolari SUA	EURO
Total județ	15	37.5	7903.2	7528.9

Sursa de date: Oficiul Național al Registrului Comerțului

Județul Covasna

I. INDUSTRIE

(%)

1. INDICIUL PRODUCȚIEI INDUSTRIALE (serie brută)	luna corespunzătoare din anul precedent = 100												1.1-31.XII.2024 față de 1.1-31.XII.2023 ³⁾	
	2024													
	2023 ¹⁾	dec.	ian.	feb.	mar.	apr.	mai	iun.	iul.	aug.	sep.	oct.		nov. ²⁾
Total județ	133.9	86.6	114.2	93.9	133.8	119.9	100.3	98.7	91.9	91.6	93.7	80.0	76.5	96.9

¹⁾ Date recalulate ca urmare a schimbării anului de bază și a sistemului de ponderare; ²⁾ Date rectificate; ³⁾ Date provizorii.

Notă: Sursa datelor o constituie capitolul PROD din Cercetarea statistică lunară privind indicatorii pe termen scurt în industrie (IND TS). Indicii producției industriale (IPI) caracterizează evoluția producției industriale totale la nivel de județ, în timp ce IPI, calculat la nivel național, caracterizează evoluția valorii adăugate brute la costul factorilor, realizată în activitatea industrială.

(%)

2. INDICIUL VALORIC AL CIFREI DE AFACERI DIN INDUSTRIE PE TOTAL (PIAȚA INTERNĂ ȘI PIAȚA EXTERNĂ)	luna corespunzătoare din anul precedent = 100												1.1-31.XII.2024 față de 1.1-31.XII.2023 ³⁾	
	2024													
	2023 ¹⁾	dec.	ian.	feb.	mar.	apr.	mai	iun.	iul.	aug.	sep.	oct.		nov. ²⁾
Total județ	106.3	112.9	121.6	122.9	125.1	107.1	102.2	112.4	100.5	92.2	111.3	96.1	102.5	108.5

¹⁾ Date recalulate ca urmare a schimbării anului de bază și a sistemului de ponderare; ²⁾ Date rectificate; ³⁾ Date provizorii.

Notă: Sursa datelor o constituie capitolul CA din Cercetarea statistică lunară privind indicatorii pe termen scurt în industrie (IND TS). Indicele valoric al cifrei de afaceri din industrie este calculat pe baza unei cercetări statistice selective care cuprinde toate întreprinderile cu peste 50 de salariați și un eșanțon de întreprinderi cu 4-49 salariați. Conform recomandărilor europene indicii valorici al cifrei de afaceri din industrie sunt calculați ca indici nedeflatați. Raportarea cifrei de afaceri pe județe se face după sediul central al întreprinderii furnizoare de date.

II. COMERȚ INTERNAȚIONAL

mii euro

3. COMERȚUL INTERNAȚIONAL CU BUNURI	2023 ¹⁾			2024										1.1-31.X.2024 ³⁾
	oct.	nov.	dec.	ian. ²⁾	feb. ²⁾	mar. ²⁾	apr. ²⁾	mai ²⁾	iun. ²⁾	iul. ²⁾	aug. ²⁾	sep. ²⁾	oct. ³⁾	
Total exporturi FOB	33509	33897	27431	33518	37337	38429	32724	33512	32997	37002	33382	32420	33988	345310
Total importuri CIF	42253	39773	32790	29111	37997	36295	52548	37681	35021	35439	30701	32626	37005	364423
Sold FOB/CIF	-8744	-5876	-5359	4407	-660	2134	-19824	-4169	-2024	1563	2681	-206	-3017	-19113

¹⁾ Date semidefinite;²⁾ Date revizuite;³⁾ Date provizorii.

număr

4. SOSIRI ÎN PRINCIPALELE STRUCTURI DE PRIMIRE TURISTICĂ CU FUNCȚIUNI DE CAZARE TURISTICĂ, pe tipuri de structuri de primire turistică	2023	2024											
	dec.	ian.	feb.	mar.	apr.	mai	iun.	iul.	aug.	sep.	oct.	nov.	dec.
Total județ	11382	10078	10680	10237	10548	13497	14795	19076	19458	16188	16328	13816	10658
din care:													
Hoteluri	7932	7205	7809	7441	7051	9021	9159	10860	12555	10738	12217	10674	7304
Moteluri	70	41	43	32	88	77	83	105	75	55	52	57	66
Vile turistice	425	173	253	239	286	368	333	672	348	353	239	232	102
Cabane turistice	23	36	18	43	53	55	20	95	57	65	36	23	32
Pensiuni turistice	595	576	630	775	684	910	959	1145	1220	913	824	675	597
Pensiuni agroturistice	1443	1152	1091	1014	1304	1854	2526	2753	2337	1831	1695	1228	1289
Apartamente și camere de închiriat	740	564	649	501	670	870	1236	1646	1507	1122	929	691	1014

număr

5. ÎNNOPTĂRI ÎN PRINCIPALELE STRUCTURI DE PRIMIRE TURISTICĂ CU FUNCȚIUNI DE CAZARE TURISTICĂ, pe tipuri de structuri de primire turistică	2023	2024											
	dec.	ian.	feb.	mar.	apr.	mai	iun.	iul.	aug.	sep.	oct.	nov.	dec.
Total județ	35216	24428	30239	33379	33860	48012	57234	75077	76084	65947	69169	55111	31247
din care:													
Hoteluri	22402	16898	21063	24729	23441	34755	41060	51357	55879	50073	55636	44616	20304
Moteluri	76	52	50	43	92	95	139	119	79	60	105	62	78
Vile turistice	1118	464	977	1730	1178	1716	1306	3516	1992	2047	1969	1797	595
Cabane turistice	39	106	26	65	160	195	58	419	136	145	78	46	68
Pensiuni turistice	2267	1779	1827	2000	2010	2699	2758	2955	3193	2853	3264	2240	1899
Pensiuni agroturistice	4364	2563	2138	2246	3439	4214	5564	6717	6054	4134	3747	3136	3408
Apartamente și camere de închiriat	4346	1914	3290	1805	2393	3140	5169	5386	4609	4597	3451	2814	4110

(%)

6. INDICELE DE UTILIZARE NETĂ A LOCURILOR DE CAZARE	2023	2024											
	dec.	ian.	feb.	mar.	apr.	mai	iun.	iul.	aug.	sep.	oct.	nov.	dec.
Total județ	26,0	21,5	34,0	30,8	31,9	33,1	39,6	49,8	49,6	45,7	49,6	41,3	23,7

Județul Covasna

IV. FORȚA DE MUNCĂ

persoane

7. EFECTIVUL SALARIAȚILOR - la sfârșitul perioadei	2023 ¹⁾	2024 ¹⁾											
	dec. ¹⁾	ian. ²⁾	feb. ²⁾	mar. ²⁾	apr. ²⁾	mai ²⁾	iun. ²⁾	iul. ³⁾	aug. ³⁾	sep. ³⁾	oct. ³⁾	nov. ³⁾	dec. ³⁾
Total județ	53280	53058	53145	53284	53387	53336	53338	53411	53331	53441	53514	53479	53306
Agricultură, Silvicultură și Pescuit	2137	2129	2132	2138	2142	2140	2140	2143	2140	2144	2147	2145	2139
Industria și Construcții	21362	21273	21308	21364	21405	21385	21385	21415	21383	21427	21456	21442	21372
Servicii ¹⁾	29781	29656	29705	29782	29840	29811	29813	29853	29808	29870	29911	29892	29795

¹⁾ Date operative

²⁾ Exclusiv forțele armate și personalul asimilat (Ministerul Apărării Naționale, Ministerul Afacerilor Interne, Serviciul Român de Informații etc.); începând cu luna septembrie 2017, inclusiv datele aferente totalității salariaților încadrați la birourile parlamentare din circumscripțiile electorale și plăți din sume forfetare.

Notă: Sectoarele de activitate sunt definite conform clasificării activităților din economia națională CAEN Rev. 2.

¹⁾ Datele pentru anul 2023 au fost estimate pe baza rezultatelor cercetării statistice lunare asupra câștigurilor salariale, completate cu informațiile existente în Registrul Statistic al Întreprinderilor pentru întreprinderile cu 1-3 salariați și au fost repartizate pe județe și sectoare de activitate conform distribuției obținute din cercetarea statistică anuală asupra costului forței de muncă din anul 2022.

²⁾ Date reestimate. Datele pentru perioada ianuarie-iunie 2024 au fost reestimate pe baza rezultatelor cercetării statistice lunare asupra câștigurilor salariale, completate cu informațiile existente în Registrul Statistic al Întreprinderilor pentru întreprinderile cu 1-3 salariați și au fost repartizate pe județe și sectoare de activitate conform distribuției obținute din cercetarea statistică anuală asupra costului forței de muncă din anul 2023.

³⁾ Începând cu luna iulie 2024, datele au fost estimate pe baza rezultatelor cercetării statistice lunare asupra câștigurilor salariale, completate cu informațiile existente în Registrul Statistic al Întreprinderilor pentru întreprinderile cu 1-3 salariați și au fost repartizate pe județe și sectoare de activitate conform distribuției obținute din cercetarea statistică anuală asupra costului forței de muncă din anul 2023.

lei/persoană

8. CÂȘTIGUL SALARIAL MEDIU BRUT	2023 ¹⁾	2024 ¹⁾											
	dec.	ian.	feb.	mar.	apr.	mai	iun.	iul.	aug.	sep.	oct.	nov.	dec.
Total județ	6746	6461	6350	6573	6571	6637	6782	6830	6974	6888	6951	6901	7409
Agricultură, Silvicultură și Pescuit	5494	5754	5999	6196	6110	6052	6104	6222	6159	6284	6269	6359	6520
Industria și Construcții	7063	5812	5832	6007	5969	6089	6039	6293	6420	6115	6176	6192	7075
Servicii ¹⁾	6656	6861	6667	6924	6948	6985	7253	7161	7328	7360	7424	7332	7626

¹⁾ Date operative

²⁾ Exclusiv forțele armate și personalul asimilat (Ministerul Apărării Naționale, Ministerul Afacerilor Interne, Serviciul Român de Informații etc.); începând cu luna septembrie 2017, inclusiv datele aferente totalității salariaților încadrați la birourile parlamentare din circumscripțiile electorale și plăți din sume forfetare.

Nota 1: Datele lunare privind câștigul salarial și efectivul de salariați sunt obținute printr-o cercetare statistică selectivă. Începând cu luna ianuarie 2024, eșantionul cuprinde, pe total țară, circa 23.300 unități economico-sociale. Unitățile din „sectorul bugetar” (vezi notele metodologice) sunt cuprinse exhaustiv în cercetare, excepție făcând unitățile administrației publice locale pentru care datele la nivelul consiliilor locale comunale se culeg pe bază de eșantion reprezentativ la nivel de județ (cca. 820 de unități). Pentru sectorul economic, au fost incluse în cercetare unitățile cu 4 salariați și peste, care reprezintă 88,34% din numărul total al salariaților din acest sector.

Nota 2: Sectoarele de activitate sunt definite conform clasificării activităților din economia națională CAEN Rev. 2. Informațiile privind câștigurile salariale pentru anumite activități economice conform CAEN Rev. 2 din cadrul industriei și serviciilor (ex. extracția petrolului brut și a gazelor naturale, producția și furnizarea de energie electrică și termică, gaze, apă caldă și aer condiționat, poșta și de curier, intermediarii financiare), în cea mai mare parte, sunt repartizate pe județe după sediul central al întreprinderii furnizoare de date.

Nota 3: Conform prevederilor legislației naționale în vigoare (OUG nr. 79/2017 cu modificările și completările ulterioare), contribuțiile de asigurări sociale, respectiv, cele de asigurări sociale de sănătate care cădeau în sarcina angajatorului au fost transferate în sarcina salariatului și, începând cu luna ianuarie 2018, sunt suportate în totalitate de salariat, fiind reflectate în cuantumul brut al câștigului salarial nominal. În consecință, indicatorul „câștig salarial mediu brut lunar” produs și diseminat începând cu luna de referință ianuarie 2018 nu mai este comparabil cu seriile de date anterioare anului 2018.

lei/persoană

9. CÂȘTIGUL SALARIAL MEDIU NET	2023 ¹⁾	2024 ¹⁾											
	dec.	ian.	feb.	mar.	apr.	mai	iun.	iul.	aug.	sep.	oct.	nov.	dec.
Total județ	4118	3952	3897	4050	4050	4090	4177	4216	4295	4235	4284	4248	4558
Agricultură, Silvicultură și Pescuit	3409	3516	3702	3836	3775	3712	3799	3870	3829	3886	3857	3890	4014
Industria și Construcții	4435	3722	3753	3884	3861	3929	3893	4067	4147	3944	3997	4000	4544
Servicii ¹⁾	4004	4098	3988	4156	4172	4199	4360	4313	4396	4416	4464	4403	4580

¹⁾ Date operative

²⁾ Exclusiv forțele armate și personalul asimilat (Ministerul Apărării Naționale, Ministerul Afacerilor Interne, Serviciul Român de Informații etc.); începând cu luna septembrie 2017, inclusiv datele aferente totalității salariaților încadrați la birourile parlamentare din circumscripțiile electorale și plăți din sume forfetare.

Vezi Notele 1-2 de la tabelul 8

Nota 3: Prevederile legale în vigoare (OUG nr. 79/2017 cu modificările și completările ulterioare) referitoare la contribuțiile de asigurări sociale, respectiv cele de asigurări sociale de sănătate care cădeau în sarcina angajatorului, transferate în sarcina salariatului începând cu luna ianuarie 2018, nu influențează comparabilitatea datelor pentru seriile de „câștig salarial mediu net lunar”.

persoane

10. NUMĂRUL ȘOMERILOR ÎNREGISTRAȚI - la sfârșitul perioadei	2023	2024 ¹⁾											
	dec.	ian.	feb.	mar.	apr.	mai	iun.	iul.	aug.	sep.	oct.	nov.	dec.
Total județ	4089	3369	3356	3234	3103	3163	3417	3565	3689	3749	3877	3948	4032
Bărbați	2097	1788	1822	1728	1660	1686	1875	1948	1980	2000	2087	2131	2174
Femei	1992	1581	1534	1506	1443	1477	1542	1617	1709	1749	1790	1817	1858

¹⁾ Date definitive.

Sursa de date: Agenția Națională pentru Ocuparea Forței de Muncă

%

11. RATA ȘOMAJULUI ÎNREGISTRAT - la sfârșitul perioadei	2023 ¹⁾	2024 ²⁾											
	dec.	ian.	feb.	mar.	apr.	mai	iun.	iul.	aug.	sep.	oct.	nov.	dec.
Total județ	5.2	4.3	4.2	4.1	3.9	4.0	4.3	4.5	4.7	4.7	4.9	5.0	5.1
Bărbați	4.9	4.1	4.2	4.0	3.9	3.9	4.4	4.5	4.6	4.6	4.8	4.9	5.0
Femei	5.5	4.4	4.2	4.2	4.0	4.1	4.3	4.5	4.7	4.8	5.0	5.0	5.1

Sursa de date: Agenția Națională pentru Ocuparea Forței de Muncă

¹⁾ Date definitive, calculate cu populația activă civilă la 1 ianuarie 2023; ²⁾ Date definitive, recalculate/calculate cu populația activă civilă la 1 ianuarie 2024.

V. INDICATORI SOCIALI

12. NUMĂRUL MEDIU ȘI PENSIA MEDIE LUNARĂ A PENSIONARILOR DE ASIGURĂRI SOCIALE DE STAT	2023				2024		
	trim. I	trim. II	trim. III	trim. IV	trim. I	trim. II	trim. III
Numărul mediu al pensionarilor - (persoane)	45007	44923	44852	44810	44706	44641	44584
Pensia medie - (lei)	1830	1830	1831	1831	2089	2090	2273

Județul Covasna

13. MIȘCAREA NATURALĂ A POPULAȚIEI (persoane cu domiciliul sau reședința obișnuită în România) - date absolute	2023 ¹⁾	2024 ²⁾											
	dec.	ian.	feb.	mar.	apr.	mai	iun.	iul.	aug.	sep.	oct.	nov.	dec.
Născuți-vii (persoane)	112	161	113	99	145	135	105	167	161	185	136	129	131
Decedați (persoane)	224	230	213	225	175	200	200	213	211	201	215	205	213
Spor natural (persoane)	-112	-69	-100	-126	-30	-65	-95	-46	-50	-16	-79	-76	-82
Căsătorii (număr)	58	61	49	56	76	89	98	119	166	115	94	57	59
Divorțuri (număr)	7	3	12	34	5	14	34	7	10	34	5	16	11
Decedați sub 1 an (persoane)	2	-	2	1	-	-	-	-	-	1	1	2	1

¹⁾ Date definitive pentru anul 2023 (repartizate după luna producerii evenimentului demografic); ²⁾ Date provizorii (repartizate după luna înregistrării evenimentului demografic).

Nota 1: Repartizarea pe județe s-a făcut astfel: **născuți-vii** după domiciliul sau reședința obișnuită a mamei; **decesele** după domiciliul sau reședința obișnuită a decedatului; **căsătoriile** după locul înregistrării căsătoriei, respectiv, domiciliul unuia dintre cei doi soți și **divorțurile** după ultimul domiciliu comun al soților.

Nota 2: Sfera de cuprindere a indicatorului "Căsătorii" este parțială din cauza indisponibilității datelor din Sistemul Informatic Integrat pentru Emisia Actelor de Stare Civilă (SIIEASC).

VI. CONSTRUCTII

14. AUTORIZAȚII DE CONSTRUIRE ELIBERATE PENTRU CLĂDIRI REZIDENȚIALE	2023 ¹⁾	2024 ²⁾											
	dec.	ian.	feb.	mar.	apr.	mai	iun.	iul.	aug.	sep.	oct.	nov.	dec.
Total județ	15	15	11	20	30	19	21	15	26	32	22	17	19

număr

15. LOCUINȚE TERMINATE	2023				2024		
	trim. I	trim. II	trim. III	trim. IV	trim. I	trim. II	trim. III ¹⁾
Locuințe terminate	32	71	46	72	30	46	36
mediul urban	9	45	25	26	16	32	19
mediul rural	23	26	21	46	14	14	17

număr

¹⁾ Date provizorii

Notă: Indicatorul "Locuințe terminate" se referă la totalul locuințelor finalizate în cursul trimestrului.

VII. ALȚI INDICATORI

16. ÎNMATRICULĂRI DE SOCIETĂȚI COMERCIALE CU PARTICIPARE STRĂINĂ LA CAPITALUL SOCIAL SUBSCRIS - în luna decembrie 2024 -	Înmatriculări de societăți comerciale - număr -	Valoarea capitalului social total subscris exprimat în:		
		Monedă națională - mii lei -	Valută	
			Dolari SUA	EURO
Total județ	1	-	0.2	0.2

Sursa de date: Oficiul Național al Registrului Comerțului

Județul Dâmbovița

I. INDUSTRIE

1. INDICIILE PRODUCȚIEI INDUSTRIALE (serie brută)	luna corespunzătoare din anul precedent = 100												1.1-31.XII.2024 față de 1.1-31.XII.2023 ³⁾	
	2024													
	2023 ¹⁾ dec.	ian.	feb.	mar.	apr.	mai	iun.	iul.	aug.	sep.	oct.	nov. ²⁾		dec. ³⁾
Total județ	79,7	88,8	98,9	91,5	114,1	85,2	97,8	94,2	93,7	103,7	98,8	101,6	111,7	97,8

¹⁾ Date recalulate ca urmare a schimbării anului de bază și a sistemului de ponderare; ²⁾ Date rectificate; ³⁾ Date provizorii.

Nota: Sursa datelor o constituie capitolul PROD din Cercetarea statistică lunară privind indicatorii pe termen scurt în industrie (IND TS). Indicii producției industriale (IPI) caracterizează evoluția producției industriale totale la nivel de județ, în timp ce IPI, calculat la nivel național, caracterizează evoluția valorii adăugate brute la costul factorilor, realizată în activitatea industrială.

2. INDICIILE VALORICII AI CIFREI DE AFACERI DIN INDUSTRIE PE TOTAL (PIAȚA INTERNĂ ȘI PIAȚA EXTERNĂ)	luna corespunzătoare din anul precedent = 100												1.1-31.XII.2024 față de 1.1-31.XII.2023 ³⁾	
	2024													
	2023 ¹⁾ dec.	ian.	feb.	mar.	apr.	mai	iun.	iul.	aug.	sep.	oct.	nov. ²⁾		dec. ³⁾
Total județ	91,8	102,5	92,0	82,9	99,9	92,2	101,8	103,2	97,1	103,9	108,8	98,5	104,3	98,8

¹⁾ Date recalulate ca urmare a schimbării anului de bază și a sistemului de ponderare; ²⁾ Date rectificate; ³⁾ Date provizorii.

Nota: Sursa datelor o constituie capitolul CA din Cercetarea statistică lunară privind indicatorii pe termen scurt în industrie (IND TS). Indicele valoric al cifrei de afaceri din industrie este calculat pe baza unei cercetări statistice selective care cuprinde toate întreprinderile cu peste 50 de salariați și un eșanion de întreprinderi cu 4-49 salariați. Conform recomandărilor europene indicii valoric al cifrei de afaceri din industrie sunt calculați ca indici nedeflatați. Raportarea cifrei de afaceri pe județe se face după sediul central al întreprinderii furnizore de date.

II. COMERȚ INTERNAȚIONAL

3. COMERȚUL INTERNAȚIONAL CU BUNURI	2024												1.1-31.X.2024 ³⁾	
	2023 ¹⁾			2024										
	oct.	nov.	dec.	ian. ²⁾	feb. ²⁾	mar. ²⁾	apr. ²⁾	mai ²⁾	iun. ²⁾	iul. ²⁾	aug. ²⁾	sep. ²⁾		oct. ³⁾
Total exporturi FOB	112372	107704	75465	97129	101775	108088	100292	103615	104537	115601	98016	120925	129642	1079619
Total importuri CIF	113070	109590	84445	86921	102366	95112	101807	112326	103187	114882	110227	119536	127896	1074260
Sold FOB/CIF	-698	-1886	-8980	10208	-591	12976	-1515	-8711	1350	719	-12211	1389	1746	5359

¹⁾ Date semidefinite;

²⁾ Date revizuite;

³⁾ Date provizorii.

III. TURISM

4. SOSIRI ÎN PRINCIPALELE STRUCTURI DE PRIMIRE TURISTICĂ CU FUNCȚIUNI DE CAZARE TURISTICĂ, pe tipuri de structuri de primire turistică	2023	2024											
	dec.	ian.	feb.	mar.	apr.	mai	iun.	iul.	aug.	sep.	oct.	nov.	dec.
Total județ	8030	5801	7119	6817	7278	9077	9717	10644	13022	9967	9749	7973	7777
din care:													
Hoteluri	5601	4140	5337	5018	5005	6178	5904	6242	8203	6433	6451	5351	5261
Moteluri	60	56	67	65	67	55	64	67	66	62	76	90	104
Vile turistice	-	-	-	-	-	-	-	2	52	75	45	-	-
Cabane turistice	222	389	272	165	204	252	387	675	654	369	296	195	241
Pensiuni turistice	52	28	37	50	82	82	75	103	112	114	69	84	94
Pensiuni agroturistice	1567	813	1000	1104	1468	1667	2207	2399	2610	2089	2130	1693	1437
Apartamente și camere de închiriat	73	98	89	123	81	111	218	289	256	146	179	134	127

5. ÎNNOPTĂRI ÎN PRINCIPALELE STRUCTURI DE PRIMIRE TURISTICĂ CU FUNCȚIUNI DE CAZARE TURISTICĂ, pe tipuri de structuri de primire turistică	2023	2024											
	dec.	ian.	feb.	mar.	apr.	mai	iun.	iul.	aug.	sep.	oct.	nov.	dec.
Total județ	16405	10869	15337	16705	18295	21623	25075	28575	32176	24925	27021	20495	16571
din care:													
Hoteluri	12048	8387	12203	14037	14497	16900	18714	19569	22014	18723	21295	16318	12263
Moteluri	124	88	116	82	177	261	219	254	253	122	165	149	297
Vile turistice	-	-	-	-	-	-	-	6	147	150	86	-	-
Cabane turistice	424	656	542	225	410	398	685	1270	1083	556	486	298	398
Pensiuni turistice	85	66	57	68	176	221	186	277	292	228	154	151	174
Pensiuni agroturistice	2987	1231	1671	1728	2434	2762	3777	4761	5187	3746	3719	2746	2453
Apartamente și camere de închiriat	230	156	338	252	149	171	494	1038	877	355	475	283	210

6. INDICELE DE UTILIZARE NETĂ A LOCURILOR DE CAZARE	2023	2024											
	dec.	ian.	feb.	mar.	apr.	mai	iun.	iul.	aug.	sep.	oct.	nov.	dec.
Total județ	19,0	12,2	18,4	18,7	21,2	22,9	27,0	29,0	33	26,8	28,1	23,5	17,7

Județul Dâmbovița

IV. FORȚA DE MUNCĂ

persoane

7. EFECTIVUL SALARIAȚILOR - la sfârșitul perioadei	2023 ¹⁾	2024 ¹⁾											
	dec. ¹⁾	ian. ²⁾	feb. ²⁾	mar. ²⁾	apr. ²⁾	mai ²⁾	iun. ²⁾	iul. ³⁾	aug. ³⁾	sep. ³⁾	oct. ³⁾	nov. ³⁾	dec. ³⁾
Total județ	91241	90868	91174	91567	91739	91655	91657	91779	91646	91830	91952	91892	91604
Agricultură, Silvicultură și Pescuit	2331	2322	2330	2340	2344	2342	2342	2345	2342	2346	2349	2348	2341
Industria și Construcții	32517	32384	32493	32634	32695	32665	32666	32709	32662	32727	32771	32749	32647
Servicii ¹⁾	56393	56162	56351	56593	56700	56648	56649	56725	56642	56757	56832	56795	56616

¹⁾ Date operative²⁾ Exclusiv forțele armate și personalul asimilat (Ministerul Apărării Naționale, Ministerul Afacerilor Interne, Serviciul Român de Informații etc.); începând cu luna septembrie 2017, inclusiv datele aferente totalității salariaților încadrați la birourile parlamentare din circumscripțiile electorale și plățiți din sume forfetare.**Nota:** Sectoarele de activitate sunt definite conform clasificării activităților din economia națională CAEN Rev. 2.³⁾ Datele pentru anul 2023 au fost estimate pe baza rezultatelor cercetării statistice lunare asupra câștigurilor salariale, completate cu informațiile existente în Registrul Statistic al Întreprinderilor pentru întreprinderile cu 1-3 salariați și au fost repartizate pe județe și sectoare de activitate conform distribuției obținute din cercetarea statistică anuală asupra costului forței de muncă din anul 2022.²⁾ Date reestimate. Datele pentru perioada ianuarie-iunie 2024 au fost reestimate pe baza rezultatelor cercetării statistice lunare asupra câștigurilor salariale, completate cu informațiile existente în Registrul Statistic al Întreprinderilor pentru întreprinderile cu 1-3 salariați și au fost repartizate pe județe și sectoare de activitate conform distribuției obținute din cercetarea statistică anuală asupra costului forței de muncă din anul 2023.³⁾ Începând cu luna iulie 2024, datele au fost estimate pe baza rezultatelor cercetării statistice lunare asupra câștigurilor salariale, completate cu informațiile existente în Registrul Statistic al Întreprinderilor pentru întreprinderile cu 1-3 salariați și au fost repartizate pe județe și sectoare de activitate conform distribuției obținute din cercetarea statistică anuală asupra costului forței de muncă din anul 2023.

lei/persoană

8. CÂȘTIGUL SALARIAL MEDIU BRUT	2023 ¹⁾	2024 ¹⁾											
	dec.	ian.	feb.	mar.	apr.	mai	iun.	iul.	aug.	sep.	oct.	nov.	dec.
Total județ	6676	6859	6715	6963	7098	7137	7136	7177	7151	7400	7436	7466	7693
Agricultură, Silvicultură și Pescuit	8254	8237	6134	6024	6405	6845	5975	6259	6137	6327	6466	6332	7245
Industria și Construcții	6934	6574	6387	6531	6921	6501	6763	6800	6647	6722	6944	6828	7404
Servicii ¹⁾	6460	7084	6964	7306	7258	7572	7455	7486	7559	7928	7834	7982	7919

¹⁾ Date operative²⁾ Exclusiv forțele armate și personalul asimilat (Ministerul Apărării Naționale, Ministerul Afacerilor Interne, Serviciul Român de Informații etc.); începând cu luna septembrie 2017, inclusiv datele aferente totalității salariaților încadrați la birourile parlamentare din circumscripțiile electorale și plățiți din sume forfetare.**Nota 1:** Datele lunare privind câștigul salarial și efectivul de salariați sunt obținute printr-o cercetare statistică selectivă. Începând cu luna ianuarie 2024, eșantionul cuprinde, pe total țară, circa 23.300 unități economico-sociale. Unitățile din „sectorul bugetar” (vezi notele metodologice) sunt cuprinse exhaustiv în cercetare, excepție făcând unitățile administrației publice locale pentru care datele la nivelul consiliilor locale comunale se culeg pe bază de eșantion reprezentativ la nivel de județ (cca. 820 de unități). Pentru sectorul economic, au fost incluse în cercetare unitățile cu 4 salariați și peste, care reprezintă 88,34% din numărul total al salariaților din acest sector.**Nota 2:** Sectoarele de activitate sunt definite conform clasificării activităților din economia națională CAEN Rev. 2. Informațiile privind câștigurile salariale pentru anumite activități economice conform CAEN Rev. 2 din cadrul industriei și serviciilor (ex. extracția petrolului brut și a gazelor naturale, producția și furnizarea de energie electrică și termică, gaze, apă caldă și aer condiționat, poștă și de curier, intermediari financiari), în cea mai mare parte, sunt repartizate pe județe după sediul central al întreprinderii furnizoare de date.**Nota 3:** Conform prevederilor legislației naționale în vigoare (OUG nr. 79/2017 cu modificările și completările ulterioare), contribuțiile de asigurări sociale, respectiv, cele de asigurări sociale de sănătate care cădeau în sarcina angajatorului au fost transferate în sarcina salariatului și, începând cu luna ianuarie 2018, sunt suportate în totalitate de salariat, fiind reflectate în cuantumul brut al câștigului salarial nominal. În consecință, indicatorul „câștig salarial mediu brut lunar” produs și diseminat începând cu luna de referință ianuarie 2018 nu mai este comparabil cu seriile de date anterioare anului 2018.

lei/persoană

9. CÂȘTIGUL SALARIAL MEDIU NET	2023 ¹⁾	2024 ¹⁾											
	dec.	ian.	feb.	mar.	apr.	mai	iun.	iul.	aug.	sep.	oct.	nov.	dec.
Total județ	4103	4182	4106	4256	4346	4395	4361	4394	4371	4534	4548	4568	4702
Agricultură, Silvicultură și Pescuit	5249	4032	3964	3896	4141	4404	3864	4048	3953	4070	4209	4071	4727
Industria și Construcții	4382	4133	4036	4122	4358	4098	4268	4297	4190	4252	4390	4326	4648
Servicii ¹⁾	3891	4223	4160	4367	4351	4589	4453	4480	4521	4755	4679	4767	4737

¹⁾ Date operative²⁾ Exclusiv forțele armate și personalul asimilat (Ministerul Apărării Naționale, Ministerul Afacerilor Interne, Serviciul Român de Informații etc.); începând cu luna septembrie 2017, inclusiv datele aferente totalității salariaților încadrați la birourile parlamentare din circumscripțiile electorale și plățiți din sume forfetare. Vezi Notele 1-2 de la tabelul 8**Nota 3:** Prevederile legale în vigoare (OUG nr. 79/2017 cu modificările și completările ulterioare) referitoare la contribuțiile de asigurări sociale, respectiv cele de asigurări sociale de sănătate care cădeau în sarcina angajatorului, transferate în sarcina salariatului începând cu luna ianuarie 2018, nu influențează comparabilitatea datelor pentru seriile de „câștig salarial mediu net lunar”.

persoane

10. NUMĂRUL ȘOMERILOR ÎNREGISTRAȚI - la sfârșitul perioadei	2023	2024 ¹⁾											
	dec.	ian.	feb.	mar.	apr.	mai	iun.	iul.	aug.	sep.	oct.	nov.	dec.
Total județ	4691	4651	4752	4985	5151	5219	5096	5250	5168	5238	5765	6010	6200
Bărbați	2234	2201	2290	2437	2582	2625	2593	2677	2625	2733	3032	3157	3265
Femei	2457	2450	2462	2548	2569	2594	2503	2573	2543	2505	2733	2853	2935

¹⁾ Date definitive.

Sursa de date: Agenția Națională pentru Ocuparea Forței de Muncă

%

11. RATA ȘOMAJULUI ÎNREGISTRAT - la sfârșitul perioadei	2023 ¹⁾	2024 ²⁾											
	dec.	ian.	feb.	mar.	apr.	mai	iun.	iul.	aug.	sep.	oct.	nov.	dec.
Total județ	2,9	2,9	2,9	3,1	3,2	3,2	3,1	3,2	3,2	3,2	3,5	3,7	3,8
Bărbați	2,4	2,3	2,4	2,6	2,7	2,8	2,7	2,8	2,8	2,9	3,2	3,3	3,4
Femei	3,6	3,6	3,6	3,7	3,8	3,8	3,7	3,8	3,7	3,7	4,0	4,2	4,3

Sursa de date: Agenția Națională pentru Ocuparea Forței de Muncă

¹⁾ Date definitive, calculate cu populația activă civilă la 1 ianuarie 2023; ²⁾ Date definitive, recalulate/calulate cu populația activă civilă la 1 ianuarie 2024.

V. INDICATORI SOCIALI

12. NUMĂRUL MEDIU ȘI PENSIA MEDIE LUNARĂ A PENSIONARILOR DE ASIGURĂRI SOCIALE DE STAT	2023				2024		
	trim. I	trim. II	trim. III	trim. IV	trim. I	trim. II	trim. III
Numărul mediu al pensionarilor - (persoane)	107878	107862	107744	107780	107417	107258	107113
Pensia medie - (lei)	1928	1932	1934	1937	2208	2211	2380

Județul Dâmbovița

13. MIȘCAREA NATURALĂ A POPULAȚIEI (persoane cu domiciliul sau reședința obișnuită în România) - date absolute	2023 ¹⁾	2024 ²⁾											
	dec.	ian.	feb.	mar.	apr.	mai	iun.	iul.	aug.	sep.	oct.	nov.	dec.
Născuți-vii (persoane)	306	327	255	239	238	276	260	351	346	336	286	261	258
Decedați (persoane)	559	595	552	499	463	486	215	585	512	443	479	510	562
Spor natural (persoane)	-253	-268	-297	-260	-225	-210	45	-234	-166	-107	-193	-249	-304
Căsătorii (număr)	77	70	86	126	93	219	203	355	512	285	176	90	52
Divorțuri (număr)	31	13	40	112	54	15	2	35	24	22	27	67	28
Decedați sub 1 an (persoane)	2	6	1	0	0	2	0	0	4	1	2	0	1

¹⁾ Date definitive pentru anul 2023 (repartizate după luna producerii evenimentului demografic); ²⁾ Date provizorii (repartizate după luna înregistrării evenimentului demografic).

Nota 1: Repartizarea pe județe s-a făcut astfel: **născuți-vii** după domiciliul sau reședința obișnuită a mamei, **decesele** după domiciliul sau reședința obișnuită a decedatului, **căsătorile** după locul înregistrării căsătoriei, respectiv, domiciliul unuia dintre cei doi soți și **divorțurile** după ultimul domiciliu comun al soților.

Nota 2: Sfera de cuprindere a indicatorului "Căsătorii" este parțială din cauza indisponibilității datelor din Sistemul Informatic Integrat pentru Emiterea Actelor de Stare Civilă (SIIASC).

VI. CONSTRUCTII

14. AUTORIZAȚII DE CONSTRUIRE ELIBERATE PENTRU CLĂDIRI REZIDENȚIALE	2023 ¹⁾	2024 ³⁾											
	dec.	ian.	feb.	mar.	apr.	mai	iun.	iul.	aug.	sep.	oct.	nov.	dec.
Total județ	70	59	85	119	122	126	118	145	123	120	102	83	91

număr

15. LOCUINȚE TERMINATE	2023				2024		
	trim. I	trim. II	trim. III	trim. IV	trim. I	trim. II	trim. III ¹⁾
Locuințe terminate	251	343	278	448	288	249	375
mediul urban	85	98	48	154	99	78	146
mediul rural	166	245	230	294	189	171	229

număr

¹⁾ Date provizorii

Nota: Indicatorul "Locuințe terminate" se referă la totalul locuințelor finalizate în cursul trimestrului.

VII. ALȚI INDICATORI

16. ÎNMATRICULĂRI DE SOCIETĂȚI COMERCIALE CU PARTICIPARE STRĂINĂ LA CAPITALUL SOCIAL SUBSCRIS - în luna decembrie 2024 -	Înmatriculări de societăți comerciale - număr -	Valoarea capitalului social total subscris exprimat în:		
		Monedă națională - mii lei -	Valută	
			Dolari SUA	EURO
Total județ	3	0,6	136,9	130,6

Sursa de date: Oficiul Național al Registrului Comerțului

Județul Dolj

I. INDUSTRIE

1. INDICIUL PRODUȚIEI INDUSTRIALE (serie brută)	luna corespunzătoare din anul precedent = 100												1.1-31.XII.2024 față de 1.1-31.XII.2023 ²⁾	
	2024													
	2023 ¹⁾ dec.	ian.	feb.	mar.	apr.	mai	iun.	iul.	aug.	sep.	oct.	nov.		dec. ²⁾
Total județ	87.8	93.5	133.2	103.8	169.9	72.2	146.5	103.2	84.9	119.8	136.9	120.4	150.9	118.5

¹⁾ Date recalulate ca urmare a schimbării anului de bază și a sistemului de ponderare; ²⁾ Date provizorii.

Notă: Sursa datelor o constituie capitolul PROD din Cercetarea statistică lunară privind indicatorii pe termen scurt în industrie (IND TS). Indicii producției industriale (IPI) caracterizează evoluția producției industriale totale la nivel de județ, în timp ce IPI, calculat la nivel național, caracterizează evoluția valorii adăugate brute la costul factorilor, realizată în activitatea industrială.

2. INDICIUL VALORIC AL CIFREI DE AFACERI DIN INDUSTRIE PE TOTAL (PIAȚA INTERNĂ ȘI PIAȚA EXTERNĂ)	luna corespunzătoare din anul precedent = 100												1.1-31.XII.2024 față de 1.1-31.XII.2023 ²⁾	
	2024													
	2023 ¹⁾ dec.	ian.	feb.	mar.	apr.	mai	iun.	iul.	aug.	sep.	oct.	nov.		dec. ²⁾
Total județ	113.5	199.5	202.4	217.2	225.3	135.3	253.1	211.4	108.7	125.9	135.9	146.7	117.1	173.9

¹⁾ Date recalulate ca urmare a schimbării anului de bază și a sistemului de ponderare; ²⁾ Date provizorii.

Notă: Sursa datelor o constituie capitolul CA din Cercetarea statistică lunară privind indicatorii pe termen scurt în industrie (IND TS). Indicele valoric al cifrei de afaceri din industrie este calculat pe baza unei cercetări statistice selective care cuprinde toate întreprinderile cu peste 50 de salariați și un eșanion de întreprinderi cu 4-49 salariați. Conform recomandărilor europene indicii valoric al cifrei de afaceri din industrie sunt calculați ca indici nedeflatați. Raportarea cifrei de afaceri pe județe se face după sediul central al întreprinderii furnizoare de date.

II. COMERȚ INTERNAȚIONAL

mii euro

3. COMERȚUL INTERNAȚIONAL CU BUNURI	2023 ¹⁾			2024									1.1-31.X.2024 ³⁾	
	oct.	nov.	dec.	ian. ²⁾	feb. ²⁾	mar. ²⁾	apr. ²⁾	mai ²⁾	iun. ²⁾	iul. ²⁾	aug. ²⁾	sep. ²⁾		oct. ²⁾
	Total exporturi FOB	311075	261903	247646	303777	373241	411031	332659	270314	439917	387608	193345		378917
Total importuri CIF	256151	249823	214083	193964	271082	297730	296057	245702	268698	306488	174584	307343	354014	2715662
Sold FOB/CIF	54924	12080	33563	109813	102159	113301	36602	24612	171219	81120	18761	71574	82000	811162

¹⁾ Date semidefinite;

²⁾ Date revizuite;

³⁾ Date provizorii.

III. TURISM

număr

4. SOSIRI ÎN PRINCIPALELE STRUCTURI DE PRIMIRE TURISTICĂ CU FUNCȚIUNI DE CAZARE TURISTICĂ, pe tipuri de structuri de primire turistică	2023	2024											
	dec.	ian.	feb.	mar.	apr.	mai	iun.	iul.	aug.	sep.	oct.	nov.	dec.
	Total județ	22908	13535	13194	13910	14096	15288	14685	14997	14722	14804	12783	16848
din care:													
Hoteluri	19278	11452	11328	11962	11925	12824	12231	12307	11976	12697	10716	13971	21118
Moteluri	371	271	295	352	333	259	414	229	195	174	112	406	361
Vile turistice	148	17	20	32	29	41	40	35	34	36	51	131	138
Cabane turistice	-	-	-	-	-	-	-	-	-	-	-	-	-
Pensiuni turistice	1821	899	804	827	879	965	832	877	979	859	826	1004	1295
Pensiuni agroturistice	721	583	435	432	484	695	710	1043	1041	650	705	775	981
Apartamente și camere de închiriat	228	68	50	46	117	110	88	102	129	51	51	118	167

5. ÎNNOPTĂRI ÎN PRINCIPALELE STRUCTURI DE PRIMIRE TURISTICĂ CU FUNCȚIUNI DE CAZARE TURISTICĂ, pe tipuri de structuri de primire turistică	2023	2024											
	dec.	ian.	feb.	mar.	apr.	mai	iun.	iul.	aug.	sep.	oct.	nov.	dec.
	Total județ	34348	21783	20844	20276	21240	24769	22861	25391	24018	23236	21521	25544
din care:													
Hoteluri	28591	18630	18181	17425	18282	20953	18997	21082	20030	19795	18329	21085	30091
Moteluri	445	369	369	547	450	335	619	294	281	210	218	484	569
Vile turistice	198	24	29	34	34	41	93	58	44	62	80	269	431
Cabane turistice	-	-	-	-	-	-	-	-	-	-	-	-	-
Pensiuni turistice	2615	1217	1021	1079	1160	1451	1387	1466	1388	1384	1202	1562	2226
Pensiuni agroturistice	1224	868	628	629	627	1046	1126	1602	1587	1178	1133	1128	1317
Apartamente și camere de închiriat	358	150	101	87	209	209	140	172	193	137	83	238	345

(%)

6. INDICELE DE UTILIZARE NETĂ A LOCURILOR DE CAZARE	2023	2024											
	dec.	ian.	feb.	mar.	apr.	mai	iun.	iul.	aug.	sep.	oct.	nov.	dec.
	Total județ	42.7	27.3	28.3	26.4	27.4	31.4	29.8	31.4	29.8	30.1	28.5	35.2

Județul Dolj

IV. FORȚA DE MUNCĂ

7. EFECTIVUL SALARIAȚILOR - la sfârșitul perioadei	persoane												
	2023 ¹⁾	2024 ¹⁾											
	dec. ¹⁾	ian. ²⁾	feb. ²⁾	mar. ²⁾	apr. ²⁾	mai ²⁾	iun. ²⁾	iul. ²⁾	aug. ²⁾	sep. ²⁾	oct. ²⁾	nov. ²⁾	dec. ²⁾
Total județ	147160	148585	148814	149184	149461	149325	149328	149527	149312	149609	149806	149710	149243
Agricultură, Silvicultură și Pescuit	3900	3937	3944	3953	3961	3957	3957	3962	3957	3965	3970	3967	3955
Industria și Construcții	44041	44467	44536	44647	44730	44689	44690	44749	44685	44774	44833	44804	44664
Servicii ³⁾	99219	100181	100334	100584	100770	100679	100681	100816	100670	100870	101003	100939	100624

¹⁾ Date operative
²⁾ Exclusiv forțele armate și personalul asimilat (Ministerul Apărării Naționale, Ministerul Afacerilor Interne, Serviciul Român de Informații etc.); începând cu luna septembrie 2017, inclusiv datele aferente totalității salariaților încadrați la birourile parlamentare din circumscripțiile electorale și plăți din sume forfetare.
Notă: Sectoarele de activitate sunt definite conform clasificării activităților din economia națională CAEN Rev. 2.
³⁾ Datele pentru anul 2023 au fost estimate pe baza rezultatelor cercetării statistice lunare asupra câștigurilor salariale, completate cu informațiile existente în Registrul Statistic al Întreprinderilor pentru întreprinderile cu 1-3 salariați și au fost repartizate pe județe și sectoare de activitate conform distribuției obținute din cercetarea statistică anuală asupra costului forței de muncă din anul 2022.
²⁾ Date reestimate. Datele pentru perioada ianuarie-iunie 2024 au fost reestimate pe baza rezultatelor cercetării statistice lunare asupra câștigurilor salariale, completate cu informațiile existente în Registrul Statistic al Întreprinderilor pentru întreprinderile cu 1-3 salariați și au fost repartizate pe județe și sectoare de activitate conform distribuției obținute din cercetarea statistică anuală asupra costului forței de muncă din anul 2023.
³⁾ Începând cu luna iulie 2024, datele au fost estimate pe baza rezultatelor cercetării statistice lunare asupra câștigurilor salariale, completate cu informațiile existente în Registrul Statistic al Întreprinderilor pentru întreprinderile cu 1-3 salariați și au fost repartizate pe județe și sectoare de activitate conform distribuției obținute din cercetarea statistică anuală asupra costului forței de muncă din anul 2023.

8. CÂȘTIGUL SALARIAL MEDIU BRUT	lei/persoană												
	2023 ¹⁾	2024 ¹⁾											
	dec.	ian.	feb.	mar.	apr.	mai	iun.	iul.	aug.	sep.	oct.	nov.	dec.
Total județ	7661	7137	7213	7356	7521	7466	7614	7851	7605	7651	7778	7854	8162
Agricultură, Silvicultură și Pescuit	5291	5216	5409	5502	5703	5501	5726	5695	5701	5648	5816	5694	5740
Industria și Construcții	8090	6498	6766	6832	7121	6669	7005	7533	7061	7019	7297	7279	7884
Servicii ¹⁾	7533	7580	7545	7729	7828	7992	8037	8135	7996	8087	8134	8266	8430

¹⁾ Date operative
²⁾ Exclusiv forțele armate și personalul asimilat (Ministerul Apărării Naționale, Ministerul Afacerilor Interne, Serviciul Român de Informații etc.); începând cu luna septembrie 2017, inclusiv datele aferente totalității salariaților încadrați la birourile parlamentare din circumscripțiile electorale și plăți din sume forfetare.
Nota 1: Datele lunare privind câștigul salarial și efectivul de salariați sunt obținute printr-o cercetare statistică selectivă. Începând cu luna ianuarie 2024, eșantionul cuprinde, pe total țară, circa 23.300 unități economico-sociale. Unitățile din „sectorul bugetar” (vezi notele metodologice) sunt cuprinse exhaustiv în cercetare, excepție făcând unitățile administrației publice locale pentru care datele la nivelul consiliilor locale comunale se culeg pe bază de eșantion reprezentativ la nivel de județ (cca. 820 de unități). Pentru sectorul economic, au fost incluse în cercetare unitățile cu 4 salariați și peste, care reprezintă 88,34% din numărul total al salariaților din acest sector.
Nota 2: Sectoarele de activitate sunt definite conform clasificării activităților din economia națională CAEN Rev. 2. Informațiile privind câștigurile salariale pentru anumite activități economice conform CAEN Rev. 2 din cadrul industriei și serviciilor (ex. extracția petrolului brut și a gazelor naturale, producția și furnizarea de energie electrică și termică, gaze, apă caldă și aer condiționat, poșta și de curier, intermediari financiare), în cea mai mare parte, sunt repartizate pe județe după sediul central al întreprinderii furnizoare de date.
Nota 3: Conform prevederilor legislației naționale în vigoare (OUG nr. 79/2017 cu modificările și completările ulterioare), contribuțiile de asigurări sociale, respectiv, cele de asigurări sociale de sănătate care cădeau în sarcina angajatorului au fost transferate în sarcina salariatului și, începând cu luna ianuarie 2018, sunt suportate în totalitate de salariat, fiind reflectate în cuantumul brut al câștigului salarial nominal. În consecință, indicatorul „câștig salarial mediu brut lunar” produs și diseminat începând cu luna de referință ianuarie 2018 nu mai este comparabil cu seriile de date anterioare anului 2018.

9. CÂȘTIGUL SALARIAL MEDIU NET	lei/persoană												
	2023 ¹⁾	2024 ¹⁾											
	dec.	ian.	feb.	mar.	apr.	mai	iun.	iul.	aug.	sep.	oct.	nov.	dec.
Total județ	4631	4316	4363	4449	4563	4546	4621	4747	4609	4637	4711	4750	4936
Agricultură, Silvicultură și Pescuit	3352	3357	3513	3562	3716	3567	3709	3688	3687	3661	3753	3698	3703
Industria și Construcții	4978	4045	4209	4253	4441	4157	4387	4670	4411	4398	4558	4529	4902
Servicii ¹⁾	4501	4511	4490	4599	4671	4804	4793	4844	4763	4813	4843	4920	5017

¹⁾ Date operative
²⁾ Exclusiv forțele armate și personalul asimilat (Ministerul Apărării Naționale, Ministerul Afacerilor Interne, Serviciul Român de Informații etc.); începând cu luna septembrie 2017, inclusiv datele aferente totalității salariaților încadrați la birourile parlamentare din circumscripțiile electorale și plăți din sume forfetare.
 Vezi Notele 1-2 de la tabelul 8
Nota 3: Prevederile legale în vigoare (OUG nr. 79/2017 cu modificările și completările ulterioare) referitoare la contribuțiile de asigurări sociale, respectiv cele de asigurări sociale de sănătate care cădeau în sarcina angajatorului, transferate în sarcina salariatului începând cu luna ianuarie 2018, nu influențează comparabilitatea datelor pentru seriile de „câștig salarial mediu net lunar.”

10. NUMĂRUL ȘOMERILOR ÎNREGISTRAȚI - la sfârșitul perioadei	persoane												
	2023 ¹⁾	2024 ¹⁾											
	dec.	ian.	feb.	mar.	apr.	mai	iun.	iul.	aug.	sep.	oct.	nov.	dec.
Total județ	16870	16868	17147	18664	18380	18472	18659	18919	18707	19357	19797	20406	20398
Bărbați	9414	9524	9588	10288	10069	10123	10220	10299	10153	10508	10776	11093	11066
Femei	7456	7344	7559	8376	8311	8349	8439	8620	8554	8849	9021	9313	9332

¹⁾ Date definitive.
 Sursa de date: Agenția Națională pentru Ocuparea Forței de Muncă

11. RATA ȘOMAJULUI ÎNREGISTRAT - la sfârșitul perioadei	%												
	2023 ¹⁾	2024 ²⁾											
	dec.	ian.	feb.	mar.	apr.	mai	iun.	iul.	aug.	sep.	oct.	nov.	dec.
Total județ	7.3	7.3	7.5	8.1	8.0	8.0	8.1	8.2	8.1	8.4	8.6	8.9	8.9
Bărbați	7.4	7.5	7.5	8.1	7.9	7.9	8.0	8.1	7.9	8.2	8.4	8.7	8.7
Femei	7.3	7.2	7.4	8.2	8.1	8.2	8.3	8.5	8.4	8.7	8.8	9.1	9.1

Sursa de date: Agenția Națională pentru Ocuparea Forței de Muncă
¹⁾ Date definitive, calculate cu populația activă civilă la 1 ianuarie 2023; ²⁾ Date definitive, recalculate/calulate cu populația activă civilă la 1 ianuarie 2024.

V. INDICATORI SOCIALI

12. NUMĂRUL MEDIU ȘI PENSIA MEDIE LUNARĂ A PENSIONARILOR DE ASIGURĂRI SOCIALE DE STAT	2023				2024		
	trim. I	trim. II	trim. III	trim. IV	trim. I	trim. II	trim. III
	Numărul mediu al pensionarilor - (persoane)	144744	144719	144691	144893	144753	144552
Pensia medie - (lei)	1918	1922	1928	1939	2212	2215	2379

Județul Dolj

13. MIȘCAREA NATURALĂ A POPULAȚIEI (persoane cu domiciliul sau reședința obișnuită în România) - date absolute	2023 ¹⁾	2024 ²⁾											
	dec.	ian.	feb.	mar.	apr.	mai	iun.	iul.	aug.	sep.	oct.	nov.	dec.
Născuți-vii (persoane)	383	448	327	322	356	322	302	395	418	435	459	357	379
Decedați (persoane)	755	783	707	718	652	725	740	860	765	619	730	694	741
Spor natural (persoane)	-372	-335	-380	-396	-296	-403	-438	-465	-347	-184	-271	-337	-362
Căsătorii (număr)	107	102	112	149	167	277	351	352	556	374	145	61	28
Divorțuri (număr)	40	23	28	59	27	14	59	12	58	16	48	4	14
Decedați sub 1 an (persoane)	1	3	2	1	1	6	1	1	6	1	1	3	3

¹⁾ Date definitive pentru anul 2023 (repartizate după luna producerii evenimentului demografic); ²⁾ Date provizorii (repartizate după luna înregistrării evenimentului demografic).

Nota 1: Repartizarea pe județe s-a făcut astfel: **născuții-vii** după domiciliul sau reședința obișnuită a mamei; **decesele** după domiciliul sau reședința obișnuită a decedatului; **căsătoriile** după locul înregistrării căsătoriei; **respectiv, domiciliul unuia dintre cei doi soți și divorțurile** după ultimul domiciliu comun al soților.

Nota 2: Sfera de cuprindere a indicatorului "Căsătorii" este parțială din cauza indisponibilității datelor din Sistemul Informatic Integrat pentru Emiterea Actelor de Stare Civilă (SIIEASC).

VI. CONSTRUCTII

14. AUTORIZAȚII DE CONSTRUIRE ELIBERATE PENTRU CLĂDIRI REZIDENȚIALE	2023	2024											
	dec.	ian.	feb.	mar.	apr.	mai	iun.	iul.	aug.	sep.	oct.	nov.	dec.
Total județ	73	42	90	85	76	94	83	64	90	103	92	61	76

număr

15. LOCUINȚE TERMINATE	2023				2024		
	trim. I	trim. II	trim. III	trim. IV	trim. I	trim. II	trim. III ¹⁾
Locuințe terminate	254	302	512	442	238	296	491
mediul urban	144	190	316	262	146	198	350
mediul rural	110	112	196	180	92	98	141

număr

¹⁾ Date provizorii

Nota: Indicatorul "Locuințe terminate" se referă la totalul locuințelor finalizate în cursul trimestrului.

VII. ALȚI INDICATORI

16. ÎNMATRICULĂRI DE SOCIETĂȚI COMERCIALE CU PARTICIPARE STRĂINĂ LA CAPITALUL SOCIAL SUBSCRIS - în luna decembrie 2024 -	Înmatriculări de societăți comerciale - număr -	Valoarea capitalului social total subscris exprimat în:		
		Monedă națională - mii lei -	Valută	
			Dolari SUA	EURO
Total județ	4	1.5	317.1	301.7

Sursa de date: Oficiul Național al Registrului Comerțului

Județul Galați

I. INDUSTRIE

(%)

1. INDICIUL PRODUCȚIEI INDUSTRIALE (serie brută)	luna corespunzătoare din anul precedent = 100													1.1-31.XII.2024 față de 1.1-31.XII.2023 ³⁾
	2024													
	2023 ¹⁾ dec.	ian.	feb.	mar.	apr.	mai	iun.	iul.	aug.	sep.	oct.	nov. ²⁾	dec. ³⁾	
Total județ	91,4	153,2	234,4	303,9	86,6	121,8	54,4	52,4	18,9	23,4	67,7	91,9	28,8	78,4

¹⁾ Date recalulate ca urmare a schimbării anului de bază și a sistemului de ponderare; ²⁾ Date rectificate; ³⁾ Date provizorii.

Notă: Sursa datelor o constituie capitolul PROD din Cercetarea statistică lunară privind indicatorii pe termen scurt în industrie (IND TS). Indicii producției industriale (IPI) caracterizează evoluția producției industriale totale la nivel de județ, în timp ce IPI, calculat la nivel național, caracterizează evoluția valorii adăugate brute la costul factorilor, realizată în activitatea industrială.

(%)

2. INDICIUL VALORIC AL CIFREI DE AFACERI DIN INDUSTRIE PE TOTAL (PIAȚA INTERNĂ ȘI PIAȚA EXTERNĂ)	luna corespunzătoare din anul precedent = 100													1.1-31.XII.2024 față de 1.1-31.XII.2023 ³⁾
	2024													
	2023 ¹⁾ dec.	ian.	feb.	mar.	apr.	mai	iun.	iul.	aug.	sep.	oct.	nov. ²⁾	dec. ³⁾	
Total județ	70,4	84,3	84,1	138,4	93,9	60,8	89,5	69,8	62,6	60,2	150,8	101,1	82,3	

¹⁾ Date recalulate ca urmare a schimbării anului de bază și a sistemului de ponderare; ²⁾ Date rectificate; ³⁾ Date provizorii.

Notă: Sursa datelor o constituie capitolul CA din Cercetarea statistică lunară privind indicatorii pe termen scurt în industrie (IND TS). Indicele valoric al cifrei de afaceri din industrie este calculat pe baza unei cercetări statistice selective care cuprinde toate întreprinderile cu peste 50 de salariați și un eșanțon de întreprinderi cu 4-49 salariați. Conform recomandărilor europene indicii valoric al cifrei de afaceri din industrie sunt calculați ca indici nedeflatați. Raportarea cifrei de afaceri pe județe se face după sediul central al întreprinderii furnizoare de date.

II. COMERȚ INTERNAȚIONAL

mii euro

3. COMERȚUL INTERNAȚIONAL CU BUNURI	2023 ¹⁾			2024										1.1-31.X.2024 ³⁾
	oct.	nov.	dec.	ian. ²⁾	feb. ²⁾	mar. ²⁾	apr. ²⁾	mai ²⁾	iun. ²⁾	iul. ²⁾	aug. ²⁾	sep. ²⁾	oct. ³⁾	
Total exporturi FOB	52445	42299	39070	66331	43332	87068	74145	88565	56413	109886	70367	50583	34152	680844
Total importuri CIF	98881	75280	59808	83951	91421	113808	115041	89552	69291	114064	59948	64805	89262	891144
Sold FOB/CIF	-46436	-32981	-20738	-17620	-48089	-26740	-40896	-987	-12878	-4178	10419	-14222	-55110	-210300

¹⁾ Date semidefnitive;

²⁾ Date revizuite;

³⁾ Date provizorii.

III. TURISM

număr

4. SOSIRI ÎN PRINCIPALELE STRUCTURI DE PRIMIRE TURISTICĂ CU FUNCȚIUNI DE CAZARE TURISTICĂ, pe tipuri de structuri de primire turistică	2023	2024											
	dec.	ian.	feb.	mar.	apr.	mai	iun.	iul.	aug.	sep.	oct.	nov.	dec.
Total județ	7760	5791	7250	8251	8860	10702	10180	11311	11575	12155	11033	9205	6956
din care:													
Hoteluri	5297	3928	5336	5671	6294	7444	6953	7328	7563	8990	8168	7083	4870
Moteluri	432	187	286	536	529	498	637	960	820	590	614	307	338
Vile turistice	554	545	566	710	654	914	947	903	1025	1016	784	638	567
Pensiuni turistice	486	422	316	341	326	314	392	431	527	396	499	418	339
Pensiuni agroturistice	-	10	-	-	10	6	-	8	12	-	-	-	-
Apartamente și camere de închiriat	274	249	359	481	413	529	470	685	534	438	377	352	368

număr

5. ÎNNOPTĂRI ÎN PRINCIPALELE STRUCTURI DE PRIMIRE TURISTICĂ CU FUNCȚIUNI DE CAZARE TURISTICĂ, pe tipuri de structuri de primire turistică	2023	2024											
	dec.	ian.	feb.	mar.	apr.	mai	iun.	iul.	aug.	sep.	oct.	nov.	dec.
Total județ	12154	8553	10821	12219	12775	15925	15460	16729	17384	17875	18912	14049	10932
din care:													
Hoteluri	8712	5805	8176	8525	9279	11384	11113	11019	11927	13868	14547	10810	7719
Moteluri	574	246	316	725	681	606	739	1078	980	722	717	449	500
Vile turistice	761	817	828	1034	939	1370	1411	1472	1439	1349	1439	1079	834
Pensiuni turistice	589	558	343	374	327	404	420	443	545	469	538	464	414
Pensiuni agroturistice	-	40	-	-	30	12	-	40	24	-	-	-	-
Apartamente și camere de închiriat	461	328	536	616	467	634	622	1206	955	545	551	605	680

(%)

6. INDICELE DE UTILIZARE NETĂ A LOCURILOR DE CAZARE	2023	2024											
	dec.	ian.	feb.	mar.	apr.	mai	iun.	iul.	aug.	sep.	oct.	nov.	dec.
Total județ	21,4	15,5	20,5	22,1	22,7	28,2	27,0	27,6	28,9	30,6	32,7	24,2	18,4

Județul Galați

IV. FORȚA DE MUNCĂ

persoane

7. EFECTIVUL SALARIAȚILOR - la sfârșitul perioadei	2023 ¹⁾	2024 ¹⁾											
	dec. ¹⁾	ian. ²⁾	feb. ²⁾	mar. ²⁾	apr. ²⁾	mai ²⁾	iun. ²⁾	iul. ²⁾	aug. ²⁾	sep. ²⁾	oct. ²⁾	nov. ²⁾	dec. ²⁾
Total județ	121446	121803	122061	122437	122668	122555	122558	122722	122544	122791	122955	122875	122486
Agricultură, Silvicultură și Pescuit	2170	2177	2181	2188	2192	2190	2190	2193	2190	2194	2197	2196	2189
Industria și Construcții	41284	41406	41493	41621	41700	41661	41662	41718	41658	41742	41797	41770	41638
Servicii ³⁾	77992	78220	78387	78628	78776	78704	78706	78811	78696	78855	78961	78909	78659

¹⁾ Date operative²⁾ Exclusiv forțele armate și personalul asimilat (Ministerul Apărării Naționale, Ministerul Afacerilor Interne, Serviciul Român de Informații etc.); începând cu luna septembrie 2017, inclusiv datele aferente totalității salariaților încadrați la birourile parlamentare din circumscripțiile electorale și plătit din sume forfetare.**Nota:** Sectoarele de activitate sunt definite conform clasificării activităților din economia națională CAEN Rev. 2.¹⁾ Datele pentru anul 2023 au fost estimate pe baza rezultatelor cercetării statistice lunare asupra câștigurilor salariale, completate cu informațiile existente în Registrul Statistic al Întreprinderilor pentru întreprinderile cu 1-3 salariați și au fost repartizate pe județe și sectoare de activitate conform distribuției obținute din cercetarea statistică anuală asupra costului forței de muncă din anul 2022.²⁾ Date reestimate. Datele pentru perioada ianuarie-iunie 2024 au fost reestimate pe baza rezultatelor cercetării statistice lunare asupra câștigurilor salariale, completate cu informațiile existente în Registrul Statistic al Întreprinderilor pentru întreprinderile cu 1-3 salariați și au fost repartizate pe județe și sectoare de activitate conform distribuției obținute din cercetarea statistică anuală asupra costului forței de muncă din anul 2023.³⁾ Începând cu luna iulie 2024, datele au fost estimate pe baza rezultatelor cercetării statistice lunare asupra câștigurilor salariale, completate cu informațiile existente în Registrul Statistic al Întreprinderilor pentru întreprinderile cu 1-3 salariați și au fost repartizate pe județe și sectoare de activitate conform distribuției obținute din cercetarea statistică anuală asupra costului forței de muncă din anul 2023.

lei/persoană

8. CÂȘTIGUL SALARIAL MEDIU BRUT	2023 ¹⁾	2024 ¹⁾											
	dec.	ian.	feb.	mar.	apr.	mai	iun.	iul.	aug.	sep.	oct.	nov.	dec.
Total județ	7350	7226	7267	7432	7556	7694	7616	7589	7677	7697	7766	7787	8060
Agricultură, Silvicultură și Pescuit	5302	5637	5645	5828	5869	5759	6583	5732	5839	5822	5687	6060	5940
Industria și Construcții	6813	6195	6446	6544	6775	6788	6759	6712	6767	6877	6813	6872	7235
Servicii ¹⁾	7713	7901	7813	8021	8085	8306	8158	8189	8293	8257	8404	8380	8616

¹⁾ Date operative²⁾ Exclusiv forțele armate și personalul asimilat (Ministerul Apărării Naționale, Ministerul Afacerilor Interne, Serviciul Român de Informații etc.); începând cu luna septembrie 2017, inclusiv datele aferente totalității salariaților încadrați la birourile parlamentare din circumscripțiile electorale și plătit din sume forfetare.**Nota 1:** Datele lunare privind câștigul salarial și efectivul de salariați sunt obținute printr-o cercetare statistică selectivă. Începând cu luna ianuarie 2024, eșantionul cuprinde, pe total țară, circa 23.300 unități economico-sociale. Unitățile din „sectorul bugetar” (vezi notele metodologice) sunt cuprinse exhaustiv în cercetare, excepție făcând unitățile administrației publice locale pentru care datele la nivelul consiliilor locale comunale se culeg pe bază de eșantion reprezentativ la nivel de județ (cca. 820 de unități). Pentru sectorul economic, au fost incluse în cercetare unitățile cu 4 salariați și peste, care reprezintă 88,34% din numărul total al salariaților din acest sector.**Nota 2:** Sectoarele de activitate sunt definite conform clasificării activităților din economia națională CAEN Rev. 2. Informațiile privind câștigurile salariale pentru anumite activități economice conform CAEN Rev. 2 din cadrul industriei și serviciilor (ex. extracția petrolului brut și a gazelor naturale, producția și furnizarea de energie electrică și termică, gaze, apă caldă și aer condiționat, poșta și de curier, intermediari financiare), în cea mai mare parte, sunt repartizate pe județe după sediul central al întreprinderii furnizoare de date.**Nota 3:** Conform prevederilor legislației naționale în vigoare (OUG nr. 79/2017 cu modificările și completările ulterioare), contribuțiile de asigurări sociale, respectiv, cele de asigurări sociale de sănătate care cădeau în sarcina angajatorului au fost transferate în sarcina salariatului și, începând cu luna ianuarie 2018, sunt suportate în totalitate de salariat, fiind reflectate în cuantumul brut al câștigului salarial nominal. În consecință, indicatorul „câștig salarial mediu brut lunar” produs și diseminat începând cu luna de referință ianuarie 2018 nu mai este comparabil cu seriile de date anterioare anului 2018.

lei/persoană

9. CÂȘTIGUL SALARIAL MEDIU NET	2023 ¹⁾	2024 ¹⁾											
	dec.	ian.	feb.	mar.	apr.	mai	iun.	iul.	aug.	sep.	oct.	nov.	dec.
Total județ	4506	4412	4464	4566	4660	4769	4680	4663	4724	4731	4762	4784	4944
Agricultură, Silvicultură și Pescuit	3419	3820	3829	3946	4007	3873	4446	3870	3961	3957	3816	4058	3951
Industria și Construcții	4345	3930	4155	4229	4393	4407	4358	4318	4343	4422	4365	4424	4616
Servicii ¹⁾	4632	4720	4670	4790	4844	5019	4876	4901	4981	4944	5032	5019	5171

¹⁾ Date operative²⁾ Exclusiv forțele armate și personalul asimilat (Ministerul Apărării Naționale, Ministerul Afacerilor Interne, Serviciul Român de Informații etc.); începând cu luna septembrie 2017, inclusiv datele aferente totalității salariaților încadrați la birourile parlamentare din circumscripțiile electorale și plătit din sume forfetare.

Vezi Notele 1-2 de la tabelul 8

Nota 3: Prevederile legale în vigoare (OUG nr. 79/2017 cu modificările și completările ulterioare) referitoare la contribuțiile de asigurări sociale, respectiv cele de asigurări sociale de sănătate care cădeau în sarcina angajatorului, transferate în sarcina salariatului începând cu luna ianuarie 2018, nu influențează comparabilitatea datelor pentru seriile de „câștig salarial mediu net lunar.”

persoane

10. NUMĂRUL ȘOMERILOR ÎNREGISTRAȚI - la sfârșitul perioadei	2023	2024 ¹⁾											
	dec.	ian.	feb.	mar.	apr.	mai	iun.	iul.	aug.	sep.	oct.	nov.	dec.
Total județ	8755	8825	8896	8664	8414	9302	9367	9356	9118	9139	9265	9446	9208
Bărbați	5023	5078	5147	5023	4853	5401	5444	5466	5315	5310	5433	5571	5385
Femei	3732	3747	3749	3641	3561	3901	3923	3890	3803	3829	3832	3875	3823

¹⁾ Date definitive.

Sursa de date: Agenția Națională pentru Ocuparea Forței de Muncă

%

11. RATA ȘOMAJULUI ÎNREGISTRAT - la sfârșitul perioadei	2023 ¹⁾	2024 ²⁾											
	dec.	ian.	feb.	mar.	apr.	mai	iun.	iul.	aug.	sep.	oct.	nov.	dec.
Total județ	5,3	5,3	5,4	5,2	5,1	5,6	5,6	5,6	5,5	5,5	5,6	5,7	5,6
Bărbați	5,6	5,6	5,7	5,6	5,4	6,0	6,0	6,1	5,9	5,9	6,0	6,2	6,0
Femei	4,9	4,9	4,9	4,8	4,7	5,1	5,2	5,1	5,0	5,0	5,0	5,1	5,0

Sursa de date: Agenția Națională pentru Ocuparea Forței de Muncă

¹⁾ Date definitive, calculate cu populația activă civilă la 1 ianuarie 2023; ²⁾ Date definitive, recalulate/calculat cu populația activă civilă la 1 ianuarie 2024.

V. INDICATORI SOCIALI

12. NUMĂRUL MEDIU ȘI PENSIA MEDIE LUNARĂ A PENSIONARILOR DE ASIGURĂRI SOCIALE DE STAT	2023				2024		
	trim. I	trim. II	trim. III	trim. IV	trim. I	trim. II	trim. III
Numărul mediu al pensionarilor - (persoane)	125962	125825	125935	125946	125758	125502	125292
Pensia medie - (lei)	2173	2176	2179	2181	2487	2491	2669

Județul Galați

13. MIȘCAREA NATURALĂ A POPULAȚIEI (persoane cu domiciliul sau reședința obișnuită în România) - date absolute	2023 ¹⁾	2024 ²⁾											
	dec.	ian.	feb.	mar.	apr.	mai	iun.	iul.	aug.	sep.	oct.	nov.	dec.
Născuți-vii (persoane)	285	312	262	222	301	252	234	347	368	318	310	317	264
Decedați (persoane)	633	734	519	559	512	520	461	646	580	471	585	606	619
Spor natural (persoane)	-348	-422	-257	-337	-211	-268	-227	-299	-212	-153	-275	-289	-355
Căsătorii (număr)	177	119	119	138	120	249	277	328	591	336	188	143	90
Divorțuri (număr)	45	6	45	58	38	40	44	34	44	51	48	40	57
Decedați sub 1 an (persoane)	2	0	3	2	2	1	4	1	0	3	3	2	1

¹⁾ Date definitive pentru anul 2023 (repartizate după luna producerii evenimentului demografic); ²⁾ Date provizorii (repartizate după luna înregistrării evenimentului demografic).

Nota 1: Repartizarea pe județe s-a făcut astfel: **născuți-vii** după domiciliul sau reședința obișnuită a mamei, **decesele** după domiciliul sau reședința obișnuită a decedatului, **căsătoriile** după locul înregistrării căsătoriei, respectiv, domiciliul unuia dintre cei doi soți și **divorțurile** după ultimul domiciliu comun al soților.

Nota 2: Sfera de cuprindere a indicatorului "Căsătorii" este parțială din cauza indisponibilității datelor din Sistemul Informatic Integrat pentru Emiterea Actelor de Stare Civilă (SIIASC).

VI. CONSTRUCTII

14. AUTORIZAȚII DE CONSTRUIRE ELIBERATE PENTRU CLĂDIRI REZIDENȚIALE	2023 ¹⁾	2024 ²⁾											
	dec.	ian.	feb.	mar.	apr.	mai	iun.	iul.	aug.	sep.	oct.	nov.	dec.
Total județ	64	42	61	84	80	78	65	96	94	78	62	69	48

număr

15. LOCUINȚE TERMINATE	2023				2024		
	trim. I	trim. II	trim. III	trim. IV	trim. I	trim. II	trim. III ¹⁾
Locuințe terminate	345	185	184	238	309	261	203
mediul urban	232	61	56	104	180	145	51
mediul rural	113	124	128	134	129	116	152

număr

¹⁾ Date provizorii

Notă: Indicatorul "Locuințe terminate" se referă la totalul locuințelor finalizate în cursul trimestrului.

VII. ALȚI INDICATORI

16. ÎNMATRICULĂRI DE SOCIETĂȚI COMERCIALE CU PARTICIPARE STRĂINĂ LA CAPITALUL SOCIAL SUBSCRIS - în luna decembrie 2024 -	Înmatriculări de societăți comerciale - număr -	Valoarea capitalului social total subscris exprimat în:		
		Monedă națională - mii lei -	Valută	
			Dolari SUA	EURO
Total județ	-	-	-	

Sursa de date: Oficiul Național al Registrului Comerțului

Județul Giurgiu

I. INDUSTRIE

1. INDICIUL PRODUCȚIEI INDUSTRIALE (serie brută)	luna corespunzătoare din anul precedent = 100													1.1-31.XII.2024 față de 1.1-31.XII.2023 ³⁾
	2024													
	2023 ¹⁾ dec.	ian.	feb.	mar.	apr.	mai	iun.	iul.	aug.	sep.	oct.	nov. ²⁾	dec. ³⁾	
Total județ	76,8	97,2	91,1	88,2	100,9	84,0	82,3	98,6	84,9	82,8	106,7	93,1	114,2	92,8

¹⁾ Date recalulate ca urmare a schimbării anului de bază și a sistemului de ponderare; ²⁾ Date rectificate; ³⁾ Date provizorii.

Notă: Sursa datelor o constituie capitolul PROD din Ceretarea statistică lunară privind indicatorii pe termen scurt în industrie (IND TS). Indicii producției industriale (IPI) caracterizează evoluția producției industriale totale la nivel de județ, în timp ce IPI, calculat la nivel național, caracterizează evoluția valorii adăugate brute la costul factorilor, realizată în activitatea industrială.

2. INDICIUL VALORIC AL CIFREI DE AFACERI DIN INDUSTRIE PE TOTAL (PIAȚA INTERNĂ ȘI PIAȚA EXTERNĂ)	luna corespunzătoare din anul precedent = 100													1.1-31.XII.2024 față de 1.1-31.XII.2023 ³⁾
	2024													
	2023 ¹⁾ dec.	ian.	feb.	mar.	apr.	mai	iun.	iul.	aug.	sep.	oct.	nov. ²⁾	dec. ³⁾	
Total județ	74,0	96,0	102,1	97,1	135,5	93,6	99,4	117,0	103,1	97,8	128,3	112,8	122,4	108,0

¹⁾ Date recalulate ca urmare a schimbării anului de bază și a sistemului de ponderare; ²⁾ Date rectificate; ³⁾ Date provizorii.

Notă: Sursa datelor o constituie capitolul CA din Ceretarea statistică lunară privind indicatorii pe termen scurt în industrie (IND TS). Indicele valoric al cifrei de afaceri din industrie este calculat pe baza unei ceretări statistice selective care cuprinde toate întreprinderile cu peste 50 de salariați și un eșanion de întreprinderi cu 4-49 salariați. Conform recomandărilor europene indicii valorici ai cifrei de afaceri din industrie sunt calculați ca indici deflatați. Raportarea cifrei de afaceri pe județe se face după sediul central al întreprinderii furnizoare de date.

II. COMERȚ INTERNAȚIONAL

mii euro

3. COMERȚUL INTERNAȚIONAL CU BUNURI	2023 ¹⁾			2024										1.1-31.X.2024 ³⁾
	oct.	nov.	dec.	ian. ²⁾	feb. ²⁾	mar. ²⁾	apr. ²⁾	mai ²⁾	iun. ²⁾	iul. ²⁾	aug. ²⁾	sep. ²⁾	oct. ³⁾	
Total exporturi FOB	11586	13578	10811	8707	11942	11862	12148	8214	8425	10564	9335	14536	13129	108863
Total importuri CIF	29691	36920	38494	26976	38579	31522	26253	29848	29260	30449	20986	28101	31980	293953
Sold FOB/CIF	-18105	-23342	-27683	-18269	-26637	-19660	-14105	-21634	-20835	-19885	-11651	-13565	-18851	-185090

¹⁾ Date semidefnitive;

²⁾ Date revizuite;

³⁾ Date provizorii.

III. TURISM

număr

4. SOSIRI ÎN PRINCIPALELE STRUCTURI DE PRIMIRE TURISTICĂ CU FUNCȚIUNI DE CAZARE TURISTICĂ, pe tipuri de structuri de primire turistică	2023	2024											
	dec.	ian.	feb.	mar.	apr.	mai	iun.	iul.	aug.	sep.	oct.	nov.	dec.
Total județ	2119	2699	2100	2646	2460	3708	3956	4904	6223	4344	3196	3158	2941
din care:													
Hoteluri	773	1158	1072	1274	1090	1167	1587	1680	1962	1751	950	907	792
Moteluri	504	464	389	538	585	959	1148	1422	1837	1087	953	799	756
Vile turistice													
Cabane turistice													
Pensiuni turistice	63	17	24	51	23	82	27	44	37	51	22	22	14
Pensiuni agroturistice	261	154	156	240	213	392	482	515	588	428	411	287	371
Apartamente și camere de închiriat	184	72	69	100	151	220	249	253	322	262	208	199	225

număr

5. ÎNNOPTĂRI ÎN PRINCIPALELE STRUCTURI DE PRIMIRE TURISTICĂ CU FUNCȚIUNI DE CAZARE TURISTICĂ, pe tipuri de structuri de primire turistică	2023	2024											
	dec.	ian.	feb.	mar.	apr.	mai	iun.	iul.	aug.	sep.	oct.	nov.	dec.
Total județ	3830	4712	3742	4674	4704	6937	5928	7291	8343	6938	6054	5544	5272
din care:													
Hoteluri	1207	2124	1632	1753	1818	2691	2329	2733	2707	2478	1831	1696	1492
Moteluri	1003	828	954	1485	1559	1706	1473	1930	2246	1517	1653	1608	1391
Vile turistice													
Cabane turistice													
Pensiuni turistice	128	42	98	111	60	177	97	132	109	202	90	84	52
Pensiuni agroturistice	321	204	200	371	376	515	647	735	801	601	607	369	433
Apartamente și camere de închiriat	260	98	116	150	284	337	403	451	547	466	341	334	362

(%)

6. INDICELE DE UTILIZARE NETĂ A LOCURILOR DE CAZARE	2023	2024											
	dec.	ian.	feb.	mar.	apr.	mai	iun.	iul.	aug.	sep.	oct.	nov.	dec.
Total județ	17,8	21,3	18,1	21,1	22,0	31,3	29,5	31,2	35,6	30,6	25,9	25,9	23,8

Județul Giurgiu

IV. FORȚA DE MUNCĂ

persoane

7. EFECTIVUL SALARIAȚILOR - la sfârșitul perioadei	2023 ¹⁾	2024 ¹⁾											
	dec. ¹⁾	ian. ²⁾	feb. ²⁾	mar. ²⁾	apr. ²⁾	mai ²⁾	iun. ²⁾	iul. ³⁾	aug. ³⁾	sep. ³⁾	oct. ³⁾	nov. ³⁾	dec. ³⁾
Total județ	40379	41668	41839	42049	42124	42087	42088	42142	42083	42164	42217	42191	42065
Agricultură, Silvicultură și Pescuit	2554	2635	2646	2659	2664	2662	2662	2665	2661	2667	2670	2668	2660
Industria și Construcții	9679	9988	10029	10080	10098	10089	10089	10102	10088	10107	10120	10114	10084
Servicii ¹⁾	28146	29045	29164	29310	29362	29336	29337	29375	29334	29390	29427	29409	29321

¹⁾ Date operative

²⁾ Excluziv forțele armate și personalul asimilat (Ministerul Apărării Naționale, Ministerul Afacerilor Interne, Serviciul Român de Informații etc.); începând cu luna septembrie 2017, inclusiv datele aferente totalității salariaților încadrați la birourile parlamentare din circumscripțiile electorale și plăți din sume forfetare.

Nota: Sectoarele de activitate sunt definite conform clasificării activităților din economia națională CAEN Rev. 2.

¹⁾ Datele pentru anul 2023 au fost estimate pe baza rezultatelor cercetării statistice lunare asupra câștigurilor salariale, completate cu informațiile existente în Registrul Statistic al Întreprinderilor pentru întreprinderile cu 1-3 salariați și au fost repartizate pe județe și sectoare de activitate conform distribuției obținute din cercetarea statistică anuală asupra costului forței de muncă din anul 2023.

²⁾ Date reestimate. Datele pentru perioada ianuarie-iunie 2024 au fost reestimate pe baza rezultatelor cercetării statistice lunare asupra câștigurilor salariale, completate cu informațiile existente în Registrul Statistic al Întreprinderilor pentru întreprinderile cu 1-3 salariați și au fost repartizate pe județe și sectoare de activitate conform distribuției obținute din cercetarea statistică anuală asupra costului forței de muncă din anul 2023.

³⁾ Începând cu luna iulie 2024, datele au fost estimate pe baza rezultatelor cercetării statistice lunare asupra câștigurilor salariale, completate cu informațiile existente în Registrul Statistic al Întreprinderilor pentru întreprinderile cu 1-3 salariați și au fost repartizate pe județe și sectoare de activitate conform distribuției obținute din cercetarea statistică anuală asupra costului forței de muncă din anul 2023.

lei/persoană

8. CÂȘTIGUL SALARIAL MEDIU BRUT	2023 ¹⁾	2024 ¹⁾											
	dec.	ian.	feb.	mar.	apr.	mai	iun.	iul.	aug.	sep.	oct.	nov.	dec.
Total județ	6735	6556	6525	6708	6667	6559	6797	6932	6857	6851	7011	7028	7389
Agricultură, Silvicultură și Pescuit	5340	5410	5382	5705	5681	5540	5598	5789	5684	5720	5705	5790	6162
Industria și Construcții	6284	5847	5893	5965	5937	5983	6103	6019	5985	6106	6124	6267	6912
Servicii ¹⁾	7239	7032	6973	7229	7179	6977	7302	7555	7499	7384	7620	7532	7739

¹⁾ Date operative

²⁾ Excluziv forțele armate și personalul asimilat (Ministerul Apărării Naționale, Ministerul Afacerilor Interne, Serviciul Român de Informații etc.); începând cu luna septembrie 2017, inclusiv datele aferente totalității salariaților încadrați la birourile parlamentare din circumscripțiile electorale și plăți din sume forfetare.

Nota 1: Datele lunare privind câștigul salarial și efectivul de salariați sunt obținute printr-o cercetare statistică selectivă. Începând cu luna ianuarie 2024, eșantionul cuprinde, pe total țară, circa 23.300 unități economico-sociale. Unitățile din „sectorul bugetar” (vezi notele metodologice) sunt cuprinse exhaustiv în cercetare, excepție făcând unitățile administrației publice locale pentru care datele la nivelul consiliilor locale comunale se culeg pe bază de eșantion reprezentativ la nivel de județ (cca. 820 de unități). Pentru sectorul economic, au fost incluse în cercetare unitățile cu 4 salariați și peste, care reprezintă 88,34% din numărul total al salariaților din acest sector.

Nota 2: Sectoarele de activitate sunt definite conform clasificării activităților din economia națională CAEN Rev. 2. Informațiile privind câștigurile salariale pentru anumite activități economice conform CAEN Rev. 2 din cadrul industriei și serviciilor (ex. extracția petrolului brut și a gazelor naturale, producția și furnizarea de energie electrică și termică, gaze, apă caldă și aer condiționat, poșta și de curier, intermediari financiare), în cea mai mare parte, sunt repartizate pe județe după sediul central al întreprinderii furnizoare de date.

Nota 3: Conform prevederilor legislației naționale în vigoare (OUG nr. 79/2017 cu modificările și completările ulterioare), contribuțiile de asigurări sociale, respectiv, cele de asigurări sociale de sănătate care cădeau în sarcina angajatorului au fost transferate în sarcina salariatului și, începând cu luna ianuarie 2018, sunt raportate în totalitate de salariat, fiind reflectate în cuantumul brut al câștigului salarial nominal. În consecință, indicatorul „câștig salarial mediu brut lunar” produs și diseminat începând cu luna de referință ianuarie 2018 nu mai este comparabil cu seriile de date anterioare anului 2018.

lei/persoană

9. CÂȘTIGUL SALARIAL MEDIU NET	2023 ¹⁾	2024 ¹⁾											
	dec.	ian.	feb.	mar.	apr.	mai	iun.	iul.	aug.	sep.	oct.	nov.	dec.
Total județ	4190	4063	4050	4160	4148	4078	4240	4310	4280	4264	4349	4356	4572
Agricultură, Silvicultură și Pescuit	3507	3516	3511	3725	3709	3620	3657	3768	3709	3732	3683	3740	3931
Industria și Construcții	4145	3890	3929	3965	3954	3984	4055	3996	3979	4057	4067	4158	4557
Servicii ¹⁾	4352	4201	4162	4310	4298	4169	4395	4536	4515	4428	4563	4510	4632

¹⁾ Date operative

²⁾ Excluziv forțele armate și personalul asimilat (Ministerul Apărării Naționale, Ministerul Afacerilor Interne, Serviciul Român de Informații etc.); începând cu luna septembrie 2017, inclusiv datele aferente totalității salariaților încadrați la birourile parlamentare din circumscripțiile electorale și plăți din sume forfetare.

Vezi Notele 1-2 de la tabelul 8

Nota 3: Prevederile legale în vigoare (OUG nr. 79/2017 cu modificările și completările ulterioare) referitoare la contribuțiile de asigurări sociale, respectiv cele de asigurări sociale de sănătate care cădeau în sarcina angajatorului, transferate în sarcina salariatului începând cu luna ianuarie 2018, nu influențează comparabilitatea datelor pentru seriile de „câștig salarial mediu net lunar.”

persoane

10. NUMĂRUL ȘOMERILOR ÎNREGISTRAȚI - la sfârșitul perioadei	2023	2024 ¹⁾											
	dec.	ian.	feb.	mar.	apr.	mai	iun.	iul.	aug.	sep.	oct.	nov.	dec.
Total județ	2211	2156	2252	2200	2070	1962	1774	1861	1835	1883	1934	1878	1879
Bărbați	1065	1043	1084	1057	1010	962	895	933	891	930	974	949	976
Femei	1146	1113	1168	1143	1060	1000	879	928	944	953	960	929	903

¹⁾ Date definitive.

Sursa de date: Agenția Națională pentru Ocuparea Forței de Muncă

%

11. RATA ȘOMAJULUI ÎNREGISTRAT - la sfârșitul perioadei	2023 ¹⁾	2024 ²⁾											
	dec.	ian.	feb.	mar.	apr.	mai	iun.	iul.	aug.	sep.	oct.	nov.	dec.
Total județ	3,3	3,2	3,3	3,3	3,1	2,9	2,6	2,8	2,7	2,8	2,9	2,8	2,8
Bărbați	2,8	2,8	2,9	2,8	2,7	2,6	2,4	2,5	2,4	2,5	2,6	2,5	2,6
Femei	3,9	3,7	3,9	3,8	3,5	3,3	2,9	3,1	3,1	3,2	3,2	3,1	3,0

Sursa de date: Agenția Națională pentru Ocuparea Forței de Muncă

¹⁾ Date definitive, calculate cu populația activă civilă la 1 ianuarie 2023; ²⁾ Date definitive, recalculate/calulate cu populația activă civilă la 1 ianuarie 2024.

V. INDICATORI SOCIALI

12. NUMĂRUL MEDIU ȘI PENSIA MEDIE LUNARĂ A PENSIONARILOR DE ASIGURĂRI SOCIALE DE STAT	2023				2024		
	trim. I	trim. II	trim. III	trim. IV	trim. I	trim. II	trim. III
Numărul mediu al pensionarilor - (persoane)	51559	51524	51573	51609	51461	51442	51478
Pensia medie - (lei)	1602	1602	1603	1604	1828	1829	1978

Județul Giurgiu

13. MIȘCAREA NATURALĂ A POPULAȚIEI (persoane cu domiciliul sau reședința obișnuită în România) - date absolute	2023 ¹⁾	2024 ²⁾											
	dec.	ian.	feb.	mar.	apr.	mai	iun.	iul.	aug.	sep.	oct.	nov.	dec.
Născuți-vii (persoane)	160	165	158	151	163	168	135	185	200	197	176	146	141
Decedați (persoane)	339	346	347	285	291	290	347	309	334	242	306	310	351
Spor natural (persoane)	-179	-181	-189	-134	-128	-122	-212	-124	-134	-45	-130	-164	-210
Căsătorii (număr)	38	39	51	72	74	147	238	195	241	219	139	83	41
Divorțuri (număr)	14	10	14	12	14	9	11	14	8	17	23	34	8
Decedați sub 1 an (persoane)	-	1	2	0	0	1	1	1	-	-	1	2	1

¹⁾ Date definitive pentru anul 2023 (repartizate după luna producerii evenimentului demografic); ²⁾ Date provizorii (repartizate după luna înregistrării evenimentului demografic).

Nota 1: Repartizarea pe județe s-a făcut astfel: **născuții-vii** după domiciliul sau reședința obișnuită a mamei; **decesele** după domiciliul sau reședința obișnuită a decedatului; **căsătoriile** după locul înregistrării căsătoriei, respectiv, domiciliul unuia dintre cei doi soți și **divorțurile** după ultimul domiciliu comun al soților.

Nota 2: Sfera de cuprindere a indicatorului "Căsătorii" este parțială din cauza indisponibilității datelor din Sistemul Informatic Integrat pentru Emiterea Actelor de Stare Civilă (SIIEASC).

VI. CONSTRUCTII

14. AUTORIZAȚII DE CONSTRUIRE ELIBERATE PENTRU CLĂDIRI REZIDENȚIALE	2023 ¹⁾	2024 ²⁾											
	dec.	ian.	feb.	mar.	apr.	mai	iun.	iul.	aug.	sep.	oct.	nov.	dec.
Total județ	34	26	37	60	59	33	46	45	76	63	69	31	97

număr

15. LOCUINȚE TERMINATE	2023				2024		
	trim. I	trim. II	trim. III	trim. IV	trim. I	trim. II	trim. III ¹⁾
Locuințe terminate	162	132	126	168	131	143	174
mediul urban	28	28	34	28	39	30	59
mediul rural	134	104	92	140	92	113	115

număr

¹⁾ Date provizorii

Notă: Indicatorul "Locuințe terminate" se referă la totalul locuințelor finalizate în cursul trimestrului.

VII. ALȚI INDICATORI

16. ÎNMATRICULĂRI DE SOCIETĂȚI COMERCIALE CU PARTICIPARE STRĂINĂ LA CAPITALUL SOCIAL SUBSCRIS - în luna decembrie 2024 -	Înmatriculări de societăți comerciale - număr -	Valoarea capitalului social total subscris exprimat în:		
		Monedă națională - mii lei -	Valută	
			Dolari SUA	EURO
Total județ	-	-	-	

Sursa de date: Oficiul Național al Registrului Comerțului

Județul Gorj

I. INDUSTRIE

1. INDICIUL PRODUCȚIEI INDUSTRIALE (serie brută)	luna corespunzătoare din anul precedent = 100													1.1-31.XII.2024 față de 1.1-31.XII.2023 ³⁾
	2024													
	2023 ¹⁾ dec.	ian.	feb.	mar.	apr.	mai	iun.	iul.	aug.	sep.	oct.	nov. ²⁾	dec. ³⁾	
Total județ	124.7	72.1	75.7	65.6	51.2	52.1	67.7	77.0	64.4	65.1	77.3	77.0	72.4	67.8

¹⁾ Date recalulate ca urmare a schimbării anului de bază și a sistemului de ponderare; ²⁾ Date rectificate; ³⁾ Date provizorii.

Notă: Sursa datelor o constituie capitolul PROD din Cercetarea statistică lunară privind indicatorii pe termen scurt în industrie (IND TS). Indicii producției industriale (IPI) caracterizează evoluția producției industriale totale la nivel de județ, în timp ce IPI, calculat la nivel național, caracterizează evoluția valorii adăugate brute la costul factorilor, realizată în activitatea industrială.

2. INDICIUL VALORIC AL CIFREI DE AFACERI DIN INDUSTRIE PE TOTAL (PIAȚA INTERNĂ ȘI PIAȚA EXTERNĂ)	luna corespunzătoare din anul precedent = 100													1.1-31.XII.2024 față de 1.1-31.XII.2023 ³⁾
	2024													
	2023 ¹⁾ dec.	ian.	feb.	mar.	apr.	mai	iun.	iul.	aug.	sep.	oct.	nov. ²⁾	dec. ³⁾	
Total județ	85.9	105.7	110.1	84.7	128.2	96.3	108.0	121.9	72.5	110.8	119.8	102.9	114.1	105.1

¹⁾ Date recalulate ca urmare a schimbării anului de bază și a sistemului de ponderare; ²⁾ Date rectificate; ³⁾ Date provizorii.

Notă: Sursa datelor o constituie capitolul CA din Cercetarea statistică lunară privind indicatorii pe termen scurt în industrie (IND TS). Indicele valoric al cifrei de afaceri din industrie este calculat pe baza unei cercetări statistice selective care cuprinde toate întreprinderile cu peste 50 de salariați și un eșanion de întreprinderi cu 4-49 salariați. Conform recomandărilor europene indicii valorici ai cifrei de afaceri din industrie sunt calculați ca indici nedeflați. Raportarea cifrei de afaceri pe județe se face după sediul central al întreprinderii furnizor de date.

II. COMERȚ INTERNAȚIONAL

3. COMERȚUL INTERNAȚIONAL CU BUNURI	2024												1.1-31.X.2024 ³⁾	
	2023 ¹⁾			2024										
	oct.	nov.	dec.	ian. ²⁾	feb. ²⁾	mar. ²⁾	apr. ²⁾	mai ²⁾	iun. ²⁾	iul. ²⁾	aug. ²⁾	sep. ²⁾		oct. ²⁾
Total exporturi FOB	7748	6515	5115	4072	5884	4602	6810	4951	4520	6430	4076	6216	5195	52757
Total importuri CIF	8185	7828	6722	7554	8019	7398	7368	7225	5553	7975	5625	6208	6918	69843
Sold FOB/CIF	-437	-1313	-1607	-3482	-2135	-2796	-558	-2274	-1033	-1545	-1549	8	-1723	-17086

¹⁾ Date semidefinite;

²⁾ Date revizuite;

³⁾ Date provizorii.

III. TURISM

4. SOSIRI ÎN PRINCIPALELE STRUCTURI DE PRIMIRE TURISTICĂ CU FUNCȚIUNI DE CAZARE TURISTICĂ, pe tipuri de structuri de primire turistică	2024												1.1-31.X.2024 ³⁾
	2024												
	2023 dec.	ian.	feb.	mar.	apr.	mai	iun.	iul.	aug.	sep.	oct.	nov.	
Total județ	12274	10645	9514	6872	6838	10020	11852	17762	19514	12106	10493	8316	11171
din care:													
Hoteluri	5280	4383	3824	3522	3305	5412	4971	6708	6394	4770	5377	4475	4007
Moteluri	266	253	275	433	259	258	350	451	397	300	353	254	279
Vile turistice	236	44	190	165	167	170	220	452	270	508	385	112	179
Cabane turistice	204	168	178	8	-	-	-	-	-	-	-	-	56
Pensiuni turistice	1420	1054	905	946	1240	1383	1896	2327	2481	1707	1566	941	1445
Pensiuni agroturistice	3097	2849	2486	934	1049	1679	2654	3820	5198	2428	999	1149	2864
Apartamente și camere de închiriat	1663	1803	1564	775	737	1067	1342	3295	4037	2180	1668	1238	2226

5. ÎNNOPTĂRI ÎN PRINCIPALELE STRUCTURI DE PRIMIRE TURISTICĂ CU FUNCȚIUNI DE CAZARE TURISTICĂ, pe tipuri de structuri de primire turistică	2024												1.1-31.X.2024 ³⁾
	2024												
	2023 dec.	ian.	feb.	mar.	apr.	mai	iun.	iul.	aug.	sep.	oct.	nov.	
Total județ	24447	18494	17932	11547	11249	16325	21445	28237	30092	17938	15329	12779	21162
din care:													
Hoteluri	8957	6994	6607	6052	5002	7178	8136	9967	9184	6257	7507	5628	6117
Moteluri	575	629	653	946	554	452	610	647	650	397	473	380	417
Vile turistice	254	248	202	294	278	238	254	571	379	665	401	172	338
Cabane turistice	566	326	366	16	-	-	-	-	-	-	-	-	168
Pensiuni turistice	2448	1898	1513	1442	1836	2005	2959	3540	3955	2473	2299	1486	2453
Pensiuni agroturistice	7892	5291	5437	1461	1970	3914	6805	7746	9126	4376	1776	2650	7235
Apartamente și camere de închiriat	3634	2997	3033	1226	1515	2366	2142	4535	5503	3449	2675	2262	4284

6. INDICELE DE UTILIZARE NETĂ A LOCURILOR DE CAZARE	2024												
	2024												
	2023 dec.	ian.	feb.	mar.	apr.	mai	iun.	iul.	aug.	sep.	oct.	nov.	dec.
Total județ	22.6	17.4	18.3	12.2	12.4	15.3	19.8	25.6	25.9	16.2	14.8	13.3	19

Județul Gorj

IV. FORȚA DE MUNCĂ

persoane

7. EFECTIVUL SALARIAȚILOR - la sfârșitul perioadei	2023 ¹⁾	2024 ¹⁾											
	dec. ²⁾	ian. ²⁾	feb. ²⁾	mar. ²⁾	apr. ²⁾	mai ²⁾	iun. ²⁾	iul. ²⁾	aug. ²⁾	sep. ²⁾	oct. ²⁾	nov. ²⁾	dec. ²⁾
Total județ	79122	77902	78062	78297	78445	78372	78374	78480	78365	78523	78628	78577	78328
Agricultură, Silvicultură și Pescuit	1867	1839	1842	1848	1851	1850	1850	1852	1850	1853	1856	1855	1849
Industria și Construcții	29467	29013	29072	29160	29215	29188	29189	29228	29185	29244	29283	29264	29172
Servicii ³⁾	47788	47050	47148	47289	47379	47334	47335	47400	47330	47426	47489	47458	47307

¹⁾ Date operative²⁾ Exclusiv forțele armate și personalul asimilat (Ministerul Apărării Naționale, Ministerul Afacerilor Interne, Serviciul Român de Informații etc.); începând cu luna septembrie 2017, inclusiv datele aferente totalității salariaților încadrați la birourile parlamentare din circumscripțiile electorale și plăți din sume forfetare.**Notă:** Sectoarele de activitate sunt definite conform clasificării activităților din economia națională CAEN Rev. 2.¹⁾ Datele pentru anul 2023 au fost estimate pe baza rezultatelor cercetării statistice lunare asupra câștigurilor salariale, completate cu informațiile existente în Registrul Statistic al Întreprinderilor pentru întreprinderile cu 1-3 salariați și au fost repartizate pe județe și sectoare de activitate conform distribuției obținute din cercetarea statistică anuală asupra costului forței de muncă din anul 2022.²⁾ Date reestimate. Datele pentru perioada ianuarie-iunie 2024 au fost reestimate pe baza rezultatelor cercetării statistice lunare asupra câștigurilor salariale, completate cu informațiile existente în Registrul Statistic al Întreprinderilor pentru întreprinderile cu 1-3 salariați și au fost repartizate pe județe și sectoare de activitate conform distribuției obținute din cercetarea statistică anuală asupra costului forței de muncă din anul 2023.³⁾ Începând cu luna iulie 2024, datele au fost estimate pe baza rezultatelor cercetării statistice lunare asupra câștigurilor salariale, completate cu informațiile existente în Registrul Statistic al Întreprinderilor pentru întreprinderile cu 1-3 salariați și au fost repartizate pe județe și sectoare de activitate conform distribuției obținute din cercetarea statistică anuală asupra costului forței de muncă din anul 2023.

lei/persoană

8. CÂȘTIGUL SALARIAL MEDIU BRUT	2023 ¹⁾	2024 ¹⁾											
	dec.	ian.	feb.	mar.	apr.	mai	iun.	iul.	aug.	sep.	oct.	nov.	dec.
Total județ	8265	7118	7074	7221	7826	7875	7916	7906	7827	7793	7951	7889	8053
Agricultură, Silvicultură și Pescuit	9511	6370	6424	6631	7334	7224	7875	7319	7446	7733	8072	7714	8374
Industria și Construcții	11634	7975	7832	7948	9307	9041	9078	8990	8870	8789	9025	8894	9191
Servicii ¹⁾	6211	6565	6580	6742	6823	7104	7127	7192	7149	7134	7247	7243	7302

¹⁾ Date operative²⁾ Exclusiv forțele armate și personalul asimilat (Ministerul Apărării Naționale, Ministerul Afacerilor Interne, Serviciul Român de Informații etc.); începând cu luna septembrie 2017, inclusiv datele aferente totalității salariaților încadrați la birourile parlamentare din circumscripțiile electorale și plăți din sume forfetare.**Nota 1:** Datele lunare privind câștigul salarial și efectivul de salariați sunt obținute printr-o cercetare statistică selectivă. Începând cu luna ianuarie 2024, eșantionul cuprinde, pe total țară, circa 23.300 unități economico-sociale. Unitățile din „sectorul bugetar” (vezi notele metodologice) sunt cuprinse exhaustiv în cercetare, excepție făcând unitățile administrației publice locale pentru care datele la nivelul consiliilor locale comunale se culeg pe bază de eșantion reprezentativ la nivel de județ (cca. 820 de unități). Pentru sectorul economic, au fost incluse în cercetare unitățile cu 4 salariați și peste, care reprezintă 88,34% din numărul total al salariaților din acest sector.**Nota 2:** Sectoarele de activitate sunt definite conform clasificării activităților din economia națională CAEN Rev. 2. Informațiile privind câștigurile salariale pentru anumite activități economice conform CAEN Rev. 2 din cadrul industriei și serviciilor (ex. extracția petrolului brut și a gazelor naturale, producția și furnizarea de energie electrică și termică, gaze, apă caldă și aer condiționat, poșta și de curier, intermediari financiare), în cea mai mare parte, sunt repartizate pe județe după sediul central al întreprinderii furnizoare de date.**Nota 3:** Conform prevederilor legislației naționale în vigoare (OUG nr. 79/2017 cu modificările și completările ulterioare), contribuțiile de asigurări sociale, respectiv, cele de asigurări sociale de sănătate care cădeau în sarcina angajatorului au fost transferate în sarcina salariatului și, începând cu luna ianuarie 2018, sunt suportate în totalitate de salariat, fiind reflectate în cuantumul brut al câștigului salarial nominal. În consecință, indicatorul „câștig salarial mediu brut lunar” produs și desemnat începând cu luna de referință ianuarie 2018 nu mai este comparabil cu seriile de date anterioare anului 2018.

lei/persoană

9. CÂȘTIGUL SALARIAL MEDIU NET	2023 ¹⁾	2024 ¹⁾											
	dec.	ian.	feb.	mar.	apr.	mai	iun.	iul.	aug.	sep.	oct.	nov.	dec.
Total județ	5041	4302	4282	4374	4769	4813	4784	4803	4753	4707	4819	4767	4864
Agricultură, Silvicultură și Pescuit	5748	4049	4060	4174	4595	4516	4865	4661	4716	4742	4939	4726	5114
Industria și Construcții	7200	4890	4821	4922	5790	5868	5541	5545	5446	5370	5569	5461	5633
Servicii ¹⁾	3727	3913	3923	4006	4072	4311	4268	4306	4296	4266	4327	4319	4357

¹⁾ Date operative²⁾ Exclusiv forțele armate și personalul asimilat (Ministerul Apărării Naționale, Ministerul Afacerilor Interne, Serviciul Român de Informații etc.); începând cu luna septembrie 2017, inclusiv datele aferente totalității salariaților încadrați la birourile parlamentare din circumscripțiile electorale și plăți din sume forfetare.

Vezi Notele 1-2 de la tabelul 8

Nota 3: Prevederile legale în vigoare (OUG nr. 79/2017 cu modificările și completările ulterioare) referitoare la contribuțiile de asigurări sociale, respectiv cele de asigurări sociale de sănătate care cădeau în sarcina angajatorului, transferate în sarcina salariatului începând cu luna ianuarie 2018, nu influențează comparabilitatea datelor pentru seriile de „câștig salarial mediu net lunar”.

persoane

10. NUMĂRUL ȘOMERILOR ÎNREGISTRAȚI - la sfârșitul perioadei	2023	2024 ¹⁾											
	dec.	ian.	feb.	mar.	apr.	mai	iun.	iul.	aug.	sep.	oct.	nov.	dec.
Total județ	3714	3960	3984	4080	4086	4159	3986	4302	4207	4445	4636	4841	4746
Bărbați	1860	1982	1977	2019	1986	2025	1956	2099	2084	2184	2237	2296	2275
Femei	1854	1978	2007	2061	2100	2134	2030	2203	2123	2261	2399	2545	2471

¹⁾ Date definitive.

Sursa de date: Agenția Națională pentru Ocuparea Forței de Muncă

%

11. RATA ȘOMAJULUI ÎNREGISTRAT - la sfârșitul perioadei	2023 ¹⁾	2024 ²⁾											
	dec.	ian.	feb.	mar.	apr.	mai	iun.	iul.	aug.	sep.	oct.	nov.	dec.
Total județ	3	3.3	3.4	3.4	3.4	3.5	3.4	3.6	3.5	3.7	3.9	4.1	4
Bărbați	2.8	3.1	3.1	3.1	3.1	3.1	3	3.2	3.2	3.4	3.5	3.6	3.5
Femei	3.3	3.7	3.7	3.8	3.9	4	3.8	4.1	3.9	4.2	4.4	4.7	4.6

Sursa de date: Agenția Națională pentru Ocuparea Forței de Muncă

¹⁾ Date definitive, calculate cu populația activă civilă la 1 ianuarie 2023; ²⁾ Date definitive, recalulate/calulate cu populația activă civilă la 1 ianuarie 2024.

V. INDICATORI SOCIALI

12. NUMĂRUL MEDIU ȘI PENSIA MEDIE LUNARĂ A PENSIONARILOR DE ASIGURĂRI SOCIALE DE STAT	2023				2024		
	trim. I	trim. II	trim. III	trim. IV	trim. I	trim. II	trim. III
Numărul mediu al pensionarilor - (persoane)	80045	80251	80711	81529	81923	82220	82329
Pensia medie - (lei)	2338	2349	2362	2390	2736	2744	2897

Județul Gorj

13. MIȘCAREA NATURALĂ A POPULAȚIEI (persoane cu domiciliul sau reședința obișnuită în România) - date absolute	2023 ¹⁾	2024 ²⁾											
	dec.	ian.	feb.	mar.	apr.	mai	iun.	iul.	aug.	sep.	oct.	nov.	dec.
Născuți-vii (persoane)	180	181	152	149	176	184	157	170	191	206	182	152	172
Decedați (persoane)	361	359	360	317	322	326	338	354	306	302	345	295	342
Spor natural (persoane)	-181	-178	-208	-168	-146	-142	-181	-184	-115	-96	-163	-143	-170
Căsătorii (număr)	75	79	59	100	74	170	206	251	336	135	2	0	0
Divorțuri (număr)	23	12	9	70	36	30	12	22	45	43	54	51	65
Decedați sub 1 an (persoane)	0	4	2	1	0	1	0	2	0	3	0	0	2

¹⁾ Date definitive pentru anul 2023 (repartizate după luna producerii evenimentului demografic); ²⁾ Date provizorii (repartizate după luna înregistrării evenimentului demografic).

Nota 1: Repartizarea pe județe s-a făcut astfel: **născuți-vii** după domiciliul sau reședința obișnuită a mamei; **decesele** după domiciliul sau reședința obișnuită a decedatului; **căsătorile** după locul înregistrării căsătoriei, respectiv, domiciliul unuia dintre cei doi soți și **divorțurile** după ultimul domiciliu comun al soților.

Nota 2: Sfera de cuprindere a indicatorului "Căsătorii" este parțială din cauza indisponibilității datelor din Sistemul Informatic Integrat pentru Emisia Actelor de Stare Civilă (SIEASC).

VI. CONSTRUCȚII

14. AUTORIZAȚII DE CONSTRUIRE ELIBERATE PENTRU CLĂDIRI REZIDENȚIALE	2023 ¹⁾	2024 ²⁾											
	dec.	ian.	feb.	mar.	apr.	mai	iun.	iul.	aug.	sep.	oct.	nov.	dec.
Total județ	32	34	40	45	48	52	46	49	49	42	36	30	27

număr

15. LOCUINȚE TERMINATE	2023				2024		
	trim. I	trim. II	trim. III	trim. IV	trim. I	trim. II	trim. III ¹⁾
Locuințe terminate	99	85	124	139	61	64	123
mediul urban	62	49	95	79	32	29	87
mediul rural	37	36	29	60	29	35	36

număr

¹⁾ Date provizorii

Notă: Indicatorul "Locuințe terminate" se referă la totalul locuințelor finalizate în cursul trimestrului.

VII. ALȚI INDICATORI

16. ÎNMATRICULĂRI DE SOCIETĂȚI COMERCIALE CU PARTICIPARE STRĂINĂ LA CAPITALUL SOCIAL SUBSCRIS - în luna decembrie 2024 -	Înmatruculări de societăți comerciale - număr -	Valoarea capitalului social total subscris exprimat în:		
		Monedă națională - mii lei -	Valută	
			Dolari SUA	EURO
Total județ	-	-	-	

Sursa de date: Oficiul Național al Registrului Comerțului

Județul Harghita

I. INDUSTRIE

1. INDICIUL PRODUCȚIEI INDUSTRIALE (serie brută)	luna corespunzătoare din anul precedent = 100													1.I-31.XII.2024 față de 1.I-31.XII.2023 ²⁾
	2024													
	2023 ¹⁾ dec.	ian.	feb.	mar.	apr.	mai	iun.	iul.	aug.	sep.	oct.	nov.	dec. ²⁾	
Total județ	86,5	91,3	95,2	84,7	114,4	93,9	90,8	100,5	91,1	93,0	91,7	83,7	103,9	94,0

¹⁾ Date recalulate ca urmare a schimbării anului de bază și a sistemului de ponderare; ²⁾ Date provizorii.

Notă: Sursa datelor o constituie capitolul PROD din Ceretarea statistică lunară privind indicatorii pe termen scurt în industrie (IND TS). Indicii producției industriale (IPI) caracterizează evoluția producției industriale totale la nivel de județ, în timp ce IPI, calculat la nivel național, caracterizează evoluția valorii adăugate brute la costul factorilor, realizată în activitatea industrială.

2. INDICIUL VALORIC AL CIFREI DE AFACERI DIN INDUSTRIE PE TOTAL (PIAȚA INTERNĂ ȘI PIAȚA EXTERNĂ)	luna corespunzătoare din anul precedent = 100													1.I-31.XII.2024 față de 1.I-31.XII.2023 ²⁾
	2024													
	2023 ¹⁾ dec.	ian.	feb.	mar.	apr.	mai	iun.	iul.	aug.	sep.	oct.	nov.	dec. ²⁾	
Total județ	107,4	92,5	94,7	85,0	113,0	89,2	97,8	109,7	96,9	88,7	95,8	89,3	103,2	96,2

¹⁾ Date recalulate ca urmare a schimbării anului de bază și a sistemului de ponderare; ²⁾ Date provizorii.

Notă: Sursa datelor o constituie capitolul CA din Ceretarea statistică lunară privind indicatorii pe termen scurt în industrie (IND TS). Indicele valoric al cifrei de afaceri din industrie este calculat pe baza unei cercetări statistice selective care cuprinde toate întreprinderile cu peste 50 de salariați și un eșanșon de întreprinderi cu 4-49 salariați. Conform recomandărilor europene indicii valorici ai cifrei de afaceri din industrie sunt calculați ca indicii nedeflatați. Raportarea cifrei de afaceri pe județe se face după sediul central al întreprinderii furnizor de date.

II. COMERȚ INTERNAȚIONAL

mii euro

3. COMERȚUL INTERNAȚIONAL CU BUNURI	2023 ¹⁾			2024									1.I-31.X.2024 ³⁾	
	oct.	nov.	dec.	ian. ²⁾	feb. ²⁾	mar. ²⁾	apr. ²⁾	mai ²⁾	iun. ²⁾	iul. ²⁾	aug. ²⁾	sep. ²⁾		oct. ²⁾
Total exporturi FOB	29622	31878	20572	25115	27207	25491	29876	29146	26835	26786	21337	26922	31016	269730
Total importuri CIF	62286	54338	44519	49893	49265	48147	55304	47537	48852	60687	45577	52472	63873	521607
Sold FOB/CIF	-32664	-22460	-23947	-24778	-22058	-22656	-25428	-18391	-22017	-33901	-24240	-25550	-32857	-251877

¹⁾ Date semidefinite;

²⁾ Date revizuite;

³⁾ Date provizorii.

III. TURISM

număr

4. SOSIRI ÎN PRINCIPALELE STRUCTURI DE PRIMIRE TURISTICĂ CU FUNCȚIUNI DE PRIMIRE TURISTICĂ, pe tipuri de structuri de primire turistică	2023	2024											
	dec.	ian.	feb.	mar.	apr.	mai	iun.	iul.	aug.	sep.	oct.	nov.	dec.
Total județ	16419	16289	17946	14530	15766	19731	19329	25294	26185	19565	18233	13689	14215
din care:													
Hoteluri	6305	6272	8155	6940	6385	8376	7788	10031	10839	8385	8561	6542	5679
Moteluri	57	41	75	40	30	26	18	46	54	25	18	24	32
Vile turistice	631	695	604	881	535	592	441	595	410	456	418	303	359
Cabane turistice	409	454	433	127	224	492	408	404	433	431	336	231	336
Pensiuni turistice	2873	3085	3008	2273	3093	3299	3820	4668	3993	3722	3238	2500	2832
Pensiuni agroturistice	4331	3933	3576	3127	3899	4610	4116	5412	5443	3729	3274	2264	3175
Apartamente și camere de închiriat	1235	1317	1606	794	953	1233	1423	2121	2468	1372	1146	1049	1238

număr

5. ÎNNOPTĂRI ÎN PRINCIPALELE STRUCTURI DE PRIMIRE TURISTICĂ CU FUNCȚIUNI DE CAZARE TURISTICĂ, pe tipuri de structuri de primire turistică	2023	2024											
	dec.	ian.	feb.	mar.	apr.	mai	iun.	iul.	aug.	sep.	oct.	nov.	dec.
Total județ	36701	33290	37529	32442	34709	44474	44133	61213	63175	45304	43817	32614	31826
din care:													
Hoteluri	15591	14390	17706	15422	14754	19689	18909	25213	27231	21662	22849	18379	13912
Moteluri	57	41	75	40	30	26	27	98	78	53	36	30	46
Vile turistice	1246	1353	1135	2101	1585	888	951	1210	743	1058	961	735	953
Cabane turistice	879	955	1245	288	286	1174	727	1153	1201	893	988	479	663
Pensiuni turistice	5206	5478	5431	4402	6156	6368	7553	10251	9190	7127	6318	4891	5537
Pensiuni agroturistice	10100	7402	7274	7358	8239	10741	9228	12027	13040	8250	7317	4182	7144
Apartamente și camere de închiriat	2390	2817	3293	1973	2191	2806	3178	5235	5882	2705	2349	2029	2471

%

6. INDICEL DE UTILIZARE NETĂ A LOCURILOR DE CAZARE	2023	2024											
	dec.	ian.	feb.	mar.	apr.	mai	iun.	iul.	aug.	sep.	oct.	nov.	dec.
Total județ	20,0	17,6	21,3	17,6	19,3	23,0	23,3	30,4	31,3	23,4	22,5	17,5	16,0

Județul Harghita

IV. FORȚA DE MUNCĂ

7. EFECTIVUL SALARIAȚILOR - la sfârșitul perioadei	2023 ¹⁾	2024 ²⁾											
	dec. ¹⁾	ian. ²⁾	feb. ²⁾	mar. ²⁾	apr. ²⁾	mai ²⁾	iun. ²⁾	iul. ³⁾	aug. ³⁾	sep. ³⁾	oct. ³⁾	nov. ³⁾	dec. ³⁾
Total județ	73922	74394	74563	74805	74946	74877	74879	74980	74870	75022	75122	75073	74835
Agricultură, Silvicultură și Pescuit	2262	2277	2282	2289	2294	2292	2292	2295	2291	2296	2299	2298	2290
Industria și Construcții	28059	28238	28302	28394	28447	28421	28422	28460	28418	28476	28514	28495	28405
Servicii ¹⁾	43601	43879	43979	44122	44205	44164	44165	44225	44161	44250	44309	44280	44140

¹⁾ Date operative

²⁾ Exclusiv forțele armate și personalul asimilat (Ministerul Apărării Naționale, Ministerul Afacerilor Interne, Serviciul Român de Informații etc.); începând cu luna septembrie 2017, inclusiv datele aferente totalității salariaților încadrați la birourile parlamentare din circumscripțiile electorale și plățiți din sume forfetare.

Notă: Sectoarele de activitate sunt definite conform clasificării activităților din economia națională CAEN Rev. 2.

¹⁾ Datele pentru anul 2023 au fost estimate pe baza rezultatelor cercetării statistice lunare asupra câștigurilor salariale, completate cu informațiile existente în Registrul Statistic al Întreprinderilor pentru întreprinderile cu 1-3 salariați și au fost repartizate pe județe și sectoare de activitate conform distribuției obținute din cercetarea statistică anuală asupra costului forței de muncă din anul 2022.

²⁾ Date reestimate. Datele pentru perioada ianuarie-iunie 2024 au fost reestimate pe baza rezultatelor cercetării statistice lunare asupra câștigurilor salariale, completate cu informațiile existente în Registrul Statistic al Întreprinderilor pentru întreprinderile cu 1-3 salariați și au fost repartizate pe județe și sectoare de activitate conform distribuției obținute din cercetarea statistică anuală asupra costului forței de muncă din anul 2023.

³⁾ Începând cu luna iulie 2024, datele au fost estimate pe baza rezultatelor cercetării statistice lunare asupra câștigurilor salariale, completate cu informațiile existente în Registrul Statistic al Întreprinderilor pentru întreprinderile cu 1-3 salariați și au fost repartizate pe județe și sectoare de activitate conform distribuției obținute din cercetarea statistică anuală asupra costului forței de muncă din anul 2023.

8. CÂȘTIGUL SALARIAL MEDIU BRUT	2023 ¹⁾	2024 ²⁾											
	dec.	ian.	feb.	mar.	apr.	mai	iun.	iul.	aug.	sep.	oct.	nov.	dec.
Total județ	6424	5909	5914	6198	6157	6196	6356	6487	6535	6594	6569	6481	6667
Agricultură, Silvicultură și Pescuit	7230	5288	5535	5352	5438	5203	5298	5558	5392	5384	5425	5404	5669
Industria și Construcții	6082	5496	5529	5899	5642	5623	5633	5867	6025	5966	6031	5764	6313
Servicii ¹⁾	6681	6206	6182	6447	6566	6661	6939	6985	6963	7102	6999	7046	6959

¹⁾ Date operative

²⁾ Exclusiv forțele armate și personalul asimilat (Ministerul Apărării Naționale, Ministerul Afacerilor Interne, Serviciul Român de Informații etc.); începând cu luna septembrie 2017, inclusiv datele aferente totalității salariaților încadrați la birourile parlamentare din circumscripțiile electorale și plățiți din sume forfetare.

Nota 1: Datele lunare privind câștigul salarial și efectivul de salariați sunt obținute printr-o cercetare statistică selectivă. Începând cu luna ianuarie 2024, eșanionul cuprinde, pe total țară, circa 23.300 unități economico-sociale. Unitățile din „sectorul bugetar” (vezi notele metodologice) sunt cuprinse exhaustiv în cercetare, excepție făcând unitățile administrației publice locale pentru care datele la nivelul consiliilor locale comunale se culeg pe bază de eșanion reprezentativ la nivel de județ (cca. 820 de unități). Pentru sectorul economic, au fost incluse în cercetare unitățile cu 4 salariați și peste, care reprezintă 88,34% din numărul total al salariaților din acest sector.

Nota 2: Sectoarele de activitate sunt definite conform clasificării activităților din economia națională CAEN Rev. 2. Informațiile privind câștigurile salariale pentru anumite activități economice conform CAEN Rev. 2 din cadrul industriei și serviciilor (ex. extracția petrolului brut și a gazelor naturale, producția și furnizarea de energie electrică și termică, gaze, apă caldă și aer condiționat, poștă și de curier, intermediari financiari), în cea mai mare parte, sunt repartizate pe județe după sediul central al întreprinderii furnizoare de date.

Nota 3: Conform prevederilor legislației naționale în vigoare (OUG nr. 79/2017 cu modificările și completările ulterioare), contribuțiile de asigurări sociale, respectiv, cele de asigurări sociale de sănătate care cădeau în sarcina angajatorului au fost transferate în sarcina salariatului și, începând cu luna ianuarie 2018, sunt suportate în totalitate de salariat, fiind reflectate în cuantumul brut al câștigului salarial nominal. În consecință, indicatorul „câștig salarial mediu brut lunar” produs și diseminat începând cu luna de referință ianuarie 2018 nu mai este comparabil cu seriile de date anterioare anului 2018.

9. CÂȘTIGUL SALARIAL MEDIU NET	2023 ¹⁾	2024 ²⁾											
	dec.	ian.	feb.	mar.	apr.	mai	iun.	iul.	aug.	sep.	oct.	nov.	dec.
Total județ	3968	3621	3646	3814	3789	3815	3907	4000	4035	4068	4060	3995	4102
Agricultură, Silvicultură și Pescuit	4440	3195	3364	3283	3362	3171	3268	3468	3327	3339	3371	3350	3572
Industria și Construcții	3891	3502	3559	3771	3611	3600	3609	3771	3874	3836	3880	3711	4033
Servicii ¹⁾	4017	3716	3714	3865	3937	4000	4156	4192	4185	4269	4216	4228	4173

¹⁾ Date operative

²⁾ Exclusiv forțele armate și personalul asimilat (Ministerul Apărării Naționale, Ministerul Afacerilor Interne, Serviciul Român de Informații etc.); începând cu luna septembrie 2017, inclusiv datele aferente totalității salariaților încadrați la birourile parlamentare din circumscripțiile electorale și plățiți din sume forfetare. Vezi Notele 1-2 de la tabelul 8

Nota 3: Prevederile legale în vigoare (OUG nr. 79/2017 cu modificările și completările ulterioare) referitoare la contribuțiile de asigurări sociale, respectiv cele de asigurări sociale de sănătate care cădeau în sarcina angajatorului, transferate în sarcina salariatului începând cu luna ianuarie 2018, nu influențează comparabilitatea datelor pentru seriile de „câștig salarial mediu net lunar”.

10. NUMĂRUL ȘOMERILOR ÎNREGISTRAȚI - la sfârșitul perioadei	2023	2024 ¹⁾											
	dec.	ian.	feb.	mar.	apr.	mai	iun.	iul.	aug.	sep.	oct.	nov.	dec.
Total județ	5101	5246	5477	5653	5571	5534	5397	5516	5561	5735	6076	6385	6551
Bărbați	2874	2938	3029	3006	2929	2890	2805	2844	2861	2943	3096	3265	3426
Femei	2227	2308	2448	2647	2642	2644	2592	2672	2700	2792	2980	3120	3125

¹⁾ Date definitive.

Sursa de date: Agenția Națională pentru Ocuparea Forței de Muncă

11. RATA ȘOMAJULUI ÎNREGISTRAT - la sfârșitul perioadei	2023 ¹⁾	2024 ²⁾											
	dec.	ian.	feb.	mar.	apr.	mai	iun.	iul.	aug.	sep.	oct.	nov.	dec.
Total județ	4,2	4,4	4,6	4,7	4,6	4,6	4,5	4,6	4,6	4,8	5,1	5,3	5,5
Bărbați	4,1	4,2	4,4	4,3	4,2	4,2	4,0	4,1	4,1	4,2	4,5	4,7	4,9
Femei	4,4	4,5	4,8	5,2	5,2	5,2	5,1	5,3	5,3	5,5	5,9	6,1	6,2

Sursa de date: Agenția Națională pentru Ocuparea Forței de Muncă

¹⁾ Date definitive, calculate cu populația activă civilă la 1 ianuarie 2023; ²⁾ Date definitive, recalulate/calculate cu populația activă civilă la 1 ianuarie 2024.

V. INDICATORI SOCIALI

12. NUMĂRUL MEDIU ȘI PENSIA MEDIE LUNARĂ A PENSIONARILOR DE ASIGURĂRI SOCIALE DE STAT	2023				2024		
	trim. I	trim. II	trim. III	trim. IV	trim. I	trim. II	trim. III
Numărul mediu al pensionarilor - (persoane)	71514	71380	71384	71471	71333	71233	71264
Pensia medie - (lei)	1844	1842	1841	1841	2096	2095	2264

Județul Harghita

13. MIȘCAREA NATURALĂ A POPULAȚIEI (persoane cu domiciliul sau reședința obișnuită în România) - date absolute	2023 ¹⁾	2024 ²⁾											
	dec.	ian.	feb.	mar.	apr.	mai	iun.	iul.	aug.	sep.	oct.	nov.	dec.
Născuți-vii (persoane)	243	222	245	192	204	200	213	239	250	247	231	180	214
Decedați (persoane)	332	388	342	312	293	299	302	311	261	251	288	293	325
Spor natural (persoane)	-89	-166	-97	-120	-89	-99	-89	-72	-11	-4	-57	-113	-111
Căsătorii (număr)	63	43	73	62	109	172	100	140	192	111	93	63	74
Divorțuri (număr)	39	2	24	27	25	24	25	15	20	14	11	20	27
Decedați sub 1 an (persoane)	2	2	-	-	-	1	3	1	-	-	1	-	2

¹⁾ Date definitive pentru anul 2023 (repartizate după luna producerii evenimentului demografic); ²⁾ Date provizorii (repartizate după luna înregistrării evenimentului demografic).

Nota 1: Repartizarea pe județe s-a făcut astfel: **născuții-vii** după domiciliul sau reședința obișnuită a mamei; **decesele** după domiciliul sau reședința obișnuită a decedatului; **căsătoriile** după locul înregistrării căsătoriei, respectiv, domiciliul unuia dintre cei doi soți și **divorțurile** după ultimul domiciliu comun al soților.

Nota 2: Sfera de cuprindere a indicatorului "Căsătorii" este parțială din cauza indisponibilității datelor din Sistemul Informatic Integrat pentru Emisia Actelor de Stare Civilă (SIEEASC).

VI. CONSTRUCTII

14. AUTORIZAȚII DE CONSTRUIRE ELIBERATE PENTRU CLĂDIRI REZIDENȚIALE	2023 ¹⁾	2024 ²⁾											
	dec.	ian.	feb.	mar.	apr.	mai	iun.	iul.	aug.	sep.	oct.	nov.	dec.
Total județ	31	14	19	33	39	32	53	30	24	44	24	33	30

număr

15. LOCUINȚE TERMINATE	2023				2024		
	trim. I	trim. II	trim. III	trim. IV	trim. I	trim. II	trim. III ¹⁾
Locuințe terminate	107	79	117	109	63	77	84
mediul urban	47	19	27	35	8	26	35
mediul rural	60	60	90	74	55	51	49

număr

¹⁾ Date provizorii

Notă: Indicatorul "Locuințe terminate" se referă la totalul locuințelor finalizate în cursul trimestrului.

VII. ALȚI INDICATORI

16. ÎNMATRICULĂRI DE SOCIETĂȚI COMERCIALE CU PARTICIPARE STRĂINĂ LA CAPITALUL SOCIAL SUBSCRIS - în luna decembrie 2024 -	Înmatriculări de societăți comerciale - număr -	Valoarea capitalului social total subscris exprimat în:		
		Monedă națională - mii lei -	Valută	
			Dolari SUA	EURO
Total județ	-	-	-	

Sursa de date: Oficiul Național al Registrului Comerțului

Județul Hunedoara

I. INDUSTRIE

1. INDICIUL PRODUȚIEI INDUSTRIALE (serie brută)	luna corespunzătoare din anul precedent = 100												1.1-31.XII.2024 față de 1.1-31.XII.2023 ³⁾	
	2024													
	2023 ¹⁾ dec.	ian.	feb.	mar.	apr.	mai	iun.	iul.	aug.	sep.	oct.	nov. ²⁾		dec. ³⁾
Total județ	107,3	92,9	92,8	88,3	109,9	90,9	104,0	95,9	71,8	84,5	90,5	83,7	105,4	92,3

¹⁾ Date recalulate ca urmare a schimbării anului de bază și a sistemului de ponderare; ²⁾ Date rectificate; ³⁾ Date provizorii.

Notă: Sursa datelor o constituie capitolul PROD din Cercetarea statistică lunară privind indicatorii pe termen scurt în industrie (IND TS). Indicii producției industriale (IPI) caracterizează evoluția producției industriale totale la nivel de județ, în timp ce IPI, calculat la nivel național, caracterizează evoluția valorii adăugate brute la costul factorilor, realizată în activitatea industrială.

2. INDICIUL VALORIC AI CIFREI DE AFACERI DIN INDUSTRIE PE TOTAL (PIAȚA INTERNĂ ȘI PIAȚA EXTERNĂ)	luna corespunzătoare din anul precedent = 100												1.1-31.XII.2024 față de 1.1-31.XII.2023 ³⁾	
	2024													
	2023 ¹⁾ dec.	ian.	feb.	mar.	apr.	mai	iun.	iul.	aug.	sep.	oct.	nov. ²⁾		dec. ³⁾
Total județ	98,0	70,5	95,4	93,5	128,6	75,6	98,8	94,1	81,1	96,7	102,6	104,6	109,7	95,5

¹⁾ Date recalulate ca urmare a schimbării anului de bază și a sistemului de ponderare; ²⁾ Date rectificate; ³⁾ Date provizorii.

Notă: Sursa datelor o constituie capitolul CA din Cercetarea statistică lunară privind indicatorii pe termen scurt în industrie (IND TS). Indicele valoric al cifrei de afaceri din industrie este calculat pe baza unei cercetări statistice selective care cuprinde toate întreprinderile cu peste 50 de salariați și un eșanșon de întreprinderi cu 4-49 salariați. Conform recomandărilor europene indicii valorici ai cifrei de afaceri din industrie sunt calculați ca indici nedeflatați. Raportarea cifrei de afaceri pe județe se face după sediul central al întreprinderii furnizore de date.

II. COMERȚ INTERNAȚIONAL

3. COMERȚUL INTERNAȚIONAL CU BUNURI	2024												1.1-31.X.2024 ³⁾	
	2023 ¹⁾			2024										
	oct.	nov.	dec.	ian. ²⁾	feb. ²⁾	mar. ²⁾	apr. ²⁾	mai ²⁾	iun. ²⁾	iul. ²⁾	aug. ²⁾	sep. ²⁾		oct. ³⁾
Total exporturi FOB	92376	90548	53235	60023	81958	87307	92622	82709	83434	83518	43552	82370	101315	798809
Total importuri CIF	65357	66714	47827	40373	54274	55238	59378	56780	56515	63887	47717	58701	66974	559837
Sold FOB/CIF	27019	23834	5408	19650	27684	32069	33244	25929	26919	19631	-4165	23669	34341	238972

¹⁾ Date semidefinite;

²⁾ Date revizuite;

³⁾ Date provizorii.

III. TURISM

4. SOSIRI ÎN PRINCIPALELE STRUCTURI DE PRIMIRE TURISTICĂ CU FUNCȚIUNI DE CAZARE TURISTICĂ, pe tipuri de structuri de primire turistică	2023	2024											
	dec.	ian.	feb.	mar.	apr.	mai	iun.	iul.	aug.	sep.	oct.	nov.	dec.
Total județ	7970	9293	12100	12941	11950	13026	14429	18386	19503	17632	16080	13119	12173
din care:													
Hoteluri	3533	3844	6427	7034	6341	7717	8301	11230	12343	10173	8658	6677	3653
Moteluri	326	299	358	422	373	386	506	439	462	530	471	466	553
Vile turistice	969	1425	1496	1341	1236	1263	1611	1602	1770	1769	1709	1731	2385
Cabane turistice	455	389	450	530	413	426	494	490	512	708	475	494	852
Pensiuni turistice	1387	1592	1606	1721	1621	1490	1681	1823	1767	2095	1982	1560	2029
Pensiuni agroturistice	604	680	764	733	679	796	762	1040	1176	1047	1127	1054	1171
Apartamente și camere de închiriat	511	808	739	913	934	683	798	1202	743	990	1290	897	1125

număr

5. INNOPTĂRI ÎN PRINCIPALELE STRUCTURI DE PRIMIRE TURISTICĂ CU FUNCȚIUNI DE CAZARE TURISTICĂ, pe tipuri de structuri de primire turistică	2023	2024											
	dec.	ian.	feb.	mar.	apr.	mai	iun.	iul.	aug.	sep.	oct.	nov.	dec.
Total județ	13055	14065	18528	23255	22231	26250	26935	39189	36542	31287	26274	20965	17163
din care:													
Hoteluri	7363	7047	11167	15597	15149	19658	18976	28319	25535	21693	16972	12860	6205
Moteluri	400	391	438	531	452	460	612	589	609	698	619	614	728
Vile turistice	1264	1814	1866	1766	1523	1574	2308	2357	2544	2233	2166	2189	3213
Cabane turistice	572	480	527	635	520	519	582	586	624	881	547	613	1108
Pensiuni turistice	1718	1967	2016	2147	2019	1788	2075	2357	2204	2639	2375	1863	2540
Pensiuni agroturistice	824	1025	1287	1118	931	1154	1047	1608	1904	1399	1493	1413	1486
Apartamente și camere de închiriat	684	985	904	1126	1160	777	1002	1613	996	1208	1582	1089	1355

(%)

6. INDICELE DE UTILIZARE NETĂ A LOCURILOR DE CAZARE	2023	2024											
	dec.	ian.	feb.	mar.	apr.	mai	iun.	iul.	aug.	sep.	oct.	nov.	dec.
Total județ	11,9	11,7	15,3	17,6	17,4	19,6	20,4	25,6	24,7	21,5	18,7	16,0	15,4

Județul Hunedoara

IV. FORȚA DE MUNCĂ

persoane

7. EFECTIVUL SALARIAȚILOR - la sfârșitul perioadei	2023 ¹⁾	2024 ¹⁾											
	dec. ¹⁾	ian. ²⁾	feb. ²⁾	mar. ²⁾	apr. ²⁾	mai ²⁾	iun. ²⁾	iul. ³⁾	aug. ³⁾	sep. ³⁾	oct. ³⁾	nov. ³⁾	dec. ³⁾
Total județ	107464	106931	107113	107398	107602	107502	107505	107651	107492	107711	107856	107785	107442
Agricultură, Silvicultură și Pescuit	2926	2912	2917	2925	2930	2927	2928	2931	2927	2933	2937	2935	2926
Industria și Construcții	41163	40959	41028	41138	41216	41177	41179	41234	41174	41257	41313	41286	41154
Servicii ¹⁾	63375	63060	63168	63335	63456	63398	63398	63486	63391	63521	63606	63564	63362

¹⁾ Date operative²⁾ Exclusiv forțele armate și personalul asimilat (Ministerul Apărării Naționale, Ministerul Afacerilor Interne, Serviciul Român de Informații etc.); începând cu luna septembrie 2017, inclusiv datele aferente totalității salariaților încadrați la birourile parlamentare din circumscripțiile electorale și plăți din sume forfetare.**Notă:** Sectoarele de activitate sunt definite conform clasificării activităților din economia națională CAEN Rev. 2.¹⁾ Datele pentru anul 2023 au fost estimate pe baza rezultatelor cercetării statistice lunare asupra câștigurilor salariale, completate cu informațiile existente în Registrul Statistic al Întreprinderilor pentru întreprinderile cu 1-3 salariați și au fost repartizate pe județe și sectoare de activitate conform distribuției obținute din cercetarea statistică anuală asupra costului forței de muncă din anul 2022.²⁾ Date reestimate. Datele pentru perioada ianuarie-iunie 2024 au fost reestimate pe baza rezultatelor cercetării statistice lunare asupra câștigurilor salariale, completate cu informațiile existente în Registrul Statistic al Întreprinderilor pentru întreprinderile cu 1-3 salariați și au fost repartizate pe județe și sectoare de activitate conform distribuției obținute din cercetarea statistică anuală asupra costului forței de muncă din anul 2023.³⁾ Începând cu luna iulie 2024, datele au fost estimate pe baza rezultatelor cercetării statistice lunare asupra câștigurilor salariale, completate cu informațiile existente în Registrul Statistic al Întreprinderilor pentru întreprinderile cu 1-3 salariați și au fost repartizate pe județe și sectoare de activitate conform distribuției obținute din cercetarea statistică anuală asupra costului forței de muncă din anul 2023.

lei/persoană

8. CÂȘTIGUL SALARIAL MEDIU BRUT	2023 ¹⁾	2024 ¹⁾											
	dec.	ian.	feb.	mar.	apr.	mai	iun.	iul.	aug.	sep.	oct.	nov.	dec.
Total județ	5994	5834	5854	6077	6195	6182	6262	6461	6462	6555	6680	6670	6772
Agricultură, Silvicultură și Pescuit	5669	4951	4936	6248	6786	6161	6457	6163	6287	6271	6236	6218	6874
Industria și Construcții	5437	5564	5610	5761	5956	5817	5694	6040	5843	6061	6227	6267	6477
Servicii ¹⁾	6539	6056	6062	6282	6338	6424	6623	6748	6876	6886	6990	6943	6957

¹⁾ Date operative²⁾ Exclusiv forțele armate și personalul asimilat (Ministerul Apărării Naționale, Ministerul Afacerilor Interne, Serviciul Român de Informații etc.); începând cu luna septembrie 2017, inclusiv datele aferente totalității salariaților încadrați la birourile parlamentare din circumscripțiile electorale și plăți din sume forfetare.**Notă 1:** Datele lunare privind câștigul salarial și efectivul de salariați sunt obținute printr-o cercetare statistică selectivă. Începând cu luna ianuarie 2024, eșantionul cuprinde, pe total țară, circa 23.300 unități economico-sociale. Unitățile din „sectorul bugetar” (vezi notele metodologice) sunt cuprinse exhaustiv în cercetare, excepție făcând unitățile administrației publice locale pentru care datele la nivelul consiliilor locale comunale se culeg pe bază de eșantion reprezentativ la nivel de județ (cca. 820 de unități). Pentru sectorul economic, au fost incluse în cercetare unitățile cu 4 salariați și peste, care reprezintă 88,34% din numărul total al salariaților din acest sector.**Notă 2:** Sectoarele de activitate sunt definite conform clasificării activităților din economia națională CAEN Rev. 2. Informațiile privind câștigurile salariale pentru anumite activități economice conform CAEN Rev. 2 din cadrul industriei și serviciilor (ex. extracția petrolului brut și a gazelor naturale, producția și furnizarea de energie electrică și termică, gaze, apă caldă și aer condiționat, poșta și de curier, intermediarii financiare), în cea mai mare parte, sunt repartizate pe județe după sediul central al întreprinderii furnizoare de date.**Notă 3:** Conform prevederilor legislației naționale în vigoare (OUG nr. 79/2017 cu modificările și completările ulterioare), contribuțiile de asigurări sociale, respectiv, cele de asigurări sociale de sănătate care cădeau în sarcina angajatorului au fost transferate în sarcina salariatului și, începând cu luna ianuarie 2018, sunt suportate în totalitate de salariat, fiind reflectate în cuantumul brut al câștigului salarial nominal. În consecință, indicatorul „câștig salarial mediu brut lunar” produs și diseminat începând cu luna de referință ianuarie 2018 nu mai este comparabil cu seriile de date anterioare anului 2018.

lei/persoană

9. CÂȘTIGUL SALARIAL MEDIU NET	2023 ¹⁾	2024 ¹⁾											
	dec.	ian.	feb.	mar.	apr.	mai	iun.	iul.	aug.	sep.	oct.	nov.	dec.
Total județ	3687	3552	3561	3698	3778	3752	3796	3925	3930	3986	4062	4057	4108
Agricultură, Silvicultură și Pescuit	3662	3084	3083	3905	4314	3866	4047	3866	3950	3946	3925	3926	4315
Industria și Construcții	3461	3492	3509	3611	3733	3624	3549	3762	3631	3776	3883	3909	4013
Servicii ¹⁾	3904	3616	3621	3751	3794	3834	3949	4034	4127	4124	4184	4156	4164

¹⁾ Date operative²⁾ Exclusiv forțele armate și personalul asimilat (Ministerul Apărării Naționale, Ministerul Afacerilor Interne, Serviciul Român de Informații etc.); începând cu luna septembrie 2017, inclusiv datele aferente totalității salariaților încadrați la birourile parlamentare din circumscripțiile electorale și plăți din sume forfetare.

Vezi Notele 1-2 de la tabelul 8

Notă 3: Prevederile legale în vigoare (OUG nr. 79/2017 cu modificările și completările ulterioare) referitoare la contribuțiile de asigurări sociale, respectiv cele de asigurări sociale de sănătate care cădeau în sarcina angajatorului, transferate în sarcina salariatului începând cu luna ianuarie 2018, nu influențează comparabilitatea datelor pentru seriile de „câștig salarial mediu net lunar.”

persoane

10. NUMĂRUL ȘOMERILOR ÎNREGISTRAȚI - la sfârșitul perioadei	2023	2024 ¹⁾											
	dec.	ian.	feb.	mar.	apr.	mai	iun.	iul.	aug.	sep.	oct.	nov.	dec.
Total județ	7062	7275	7527	7579	7513	7580	7450	7372	7263	7214	6962	6899	6795
Bărbați	3820	3298	3410	3434	3366	3388	3314	3251	3200	3248	3137	3096	3047
Femei	3242	3977	4117	4145	4147	4192	4136	4121	4063	3966	3825	3803	3748

¹⁾ Date definitive.

Sursa de date: Agenția Națională pentru Ocuparea Forței de Muncă

%

11. RATA ȘOMAJULUI ÎNREGISTRAT - la sfârșitul perioadei	2023 ¹⁾	2024 ²⁾											
	dec.	ian.	feb.	mar.	apr.	mai	iun.	iul.	aug.	sep.	oct.	nov.	dec.
Total județ	4,6	4,7	4,8	4,9	4,9	4,9	4,9	4,8	4,7	4,7	4,5	4,5	4,4
Bărbați	4,0	4,1	4,2	4,2	4,1	4,2	4,1	4,0	3,9	4,0	3,9	3,8	3,7
Femei	5,3	5,5	5,7	5,8	5,8	5,8	5,8	5,7	5,7	5,5	5,3	5,3	5,2

Sursa de date: Agenția Națională pentru Ocuparea Forței de Muncă

¹⁾ Date definitive, calculate cu populația activă civilă la 1 ianuarie 2023; ²⁾ Date definitive, recalulate/calulate cu populația activă civilă la 1 ianuarie 2024.

V. INDICATORI SOCIALI

12. NUMĂRUL MEDIU ȘI PENSIA MEDIE LUNARĂ A PENSIONARILOR DE ASIGURĂRI SOCIALE DE STAT	2023				2024		
	trim. I	trim. II	trim. III	trim. IV	trim. I	trim. II	trim. III
Numărul mediu al pensionarilor - (persoane)	120727	120762	120723	120847	120728	120623	120705
Pensia medie - (lei)	2666	2668	2667	2669	3044	3054	3200

Județul Hunedoara

13. MIȘCAREA NATURALĂ A POPULAȚIEI (persoane cu domiciliul sau reședința obișnuită în România) - date absolute	2023 ¹⁾	2024 ²⁾											
	dec.	ian.	feb.	mar.	apr.	mai	iun.	iul.	aug.	sep.	oct.	nov.	dec.
Născuți-vii (persoane)	155	216	149	175	199	148	175	181	186	222	191	185	184
Decedați (persoane)	461	534	469	421	437	448	449	480	457	417	447	464	494
Spor natural (persoane)	-306	-318	-320	-246	-238	-300	-274	-299	-271	-195	-256	-279	-310
Căsătorii (număr)	73	75	104	120	83	124	200	220	301	194	161	52	-
Divorțuri (număr)	50	9	39	29	61	11	72	56	17	33	6	73	39
Decedați sub 1 an (persoane)	-	2	-	2	3	-	1	2	1	1	2	-	1

¹⁾ Date definitive pentru anul 2023 (repartizate după luna producerii evenimentului demografic); ²⁾ Date provizorii (repartizate după luna înregistrării evenimentului demografic).

Nota 1: Repartizarea pe județe s-a făcut astfel: **născuți-vii** după domiciliul sau reședința obișnuită a mamei; **decesele** după domiciliul sau reședința obișnuită a decedatului; **căsătoriile** după locul înregistrării căsătoriei; respectiv, domiciliul unuia dintre cei doi soți și **divorțurile** după ultimul domiciliu comun al soților.

Nota 2: Sfera de cuprindere a indicatorului "Căsătorii" este parțială din cauza indisponibilității datelor din Sistemul Informatic Integrat pentru Emiterea Actelor de Stare Civilă (SIIEASC).

VI. CONSTRUCȚII

14. AUTORIZAȚII DE CONSTRUIRE ELIBERATE PENTRU CLĂDIRI REZIDENȚIALE	2023 ¹⁾	2024 ²⁾											
	dec.	ian.	feb.	mar.	apr.	mai	iun.	iul.	aug.	sep.	oct.	nov.	dec.
Total județ	26	13	19	24	43	36	26	30	39	33	27	26	19

număr

15. LOCUINȚE TERMINATE	2023				2024		
	trim. I	trim. II	trim. III	trim. IV	trim. I	trim. II	trim. III ¹⁾
Locuințe terminate	73	73	60	54	44	42	126
mediul urban	50	54	41	43	31	34	104
mediul rural	23	19	19	11	13	8	22

număr

¹⁾ Date provizorii

Nota: Indicatorul "Locuințe terminate" se referă la totalul locuințelor finalizate în cursul trimestrului.

VII. ALȚI INDICATORI

16. ÎNMATRICULĂRI DE SOCIETĂȚI COMERCIALE CU PARTICIPARE STRĂINĂ LA CAPITALUL SOCIAL SUBSCRIS - în luna decembrie 2024 -	Înmatriculări de societăți comerciale - număr -	Valoarea capitalului social total subscris exprimat în:		
		Monedă națională - mii lei -	Valută	
			Dolari SUA	EURO
Total județ	2	12,7	2685,6	2551,7

Sursa de date: Oficiul Național al Registrului Comerțului

Județul Ialomița

I. INDUSTRIE

(%)

1. INDICIUL PRODUCȚIEI INDUSTRIALE (serie brută)	luna corespunzătoare din anul precedent = 100													1.1-31.XII.2024 față de 1.1-31.XII.2023 ³⁾
	2024													
	2023 ¹⁾	dec.	ian.	feb.	mar.	apr.	mai	iun.	iul.	aug.	sep.	oct.	nov. ²⁾	
Total județ	128.1	92.8	110.5	103.0	109.3	103.5	104.8	119.8	101.1	103.4	92.6	101.1	96.0	103.2

¹⁾ Date recalulate ca urmare a schimbării anului de bază și a sistemului de ponderare; ²⁾ Date rectificate; ³⁾ Date provizorii.

Notă: Sursa datelor o constituie capitolul PROD din Cercetarea statistică lunară privind indicatorii pe termen scurt în industrie (IND TS). Indicii producției industriale (IPI) caracterizează evoluția producției industriale totale la nivel de județ, în timp ce IPI, calculat la nivel național, caracterizează evoluția valorii adăugate brute la costul factorilor, realizată în activitatea industrială.

(%)

2. INDICIUL VALORIC AL CIFREI DE AFACERI DIN INDUSTRIE PE TOTAL (PIAȚA INTERNĂ ȘI PIAȚA EXTERNĂ)	luna corespunzătoare din anul precedent = 100													1.1-31.XII.2024 față de 1.1-31.XII.2023 ³⁾
	2024													
	2023 ¹⁾	dec.	ian.	feb.	mar.	apr.	mai	iun.	iul.	aug.	sep.	oct.	nov. ²⁾	
Total județ	94.2	79.3	89.4	78.8	107.9	87.4	109.9	118.9	100.6	99.2	95.0	98.1	100.1	97.0

¹⁾ Date recalulate ca urmare a schimbării anului de bază și a sistemului de ponderare; ²⁾ Date rectificate; ³⁾ Date provizorii.

Notă: Sursa datelor o constituie capitolul CA din Cercetarea statistică lunară privind indicatorii pe termen scurt în industrie (IND TS). Indicele valoric al cifrei de afaceri din industrie este calculat pe baza unei cercetări statistice selective care cuprinde toate întreprinderile cu peste 50 de salariați și un eșantion de întreprinderi cu 4-49 salariați. Conform recomandărilor europene indicii valorici ai cifrei de afaceri din industrie sunt calculați ca indici nedeflatați. Raportarea cifrei de afaceri pe județe se face după sediul central al întreprinderii furnizor de date.

II. COMERȚ INTERNAȚIONAL

mii euro

3. COMERȚUL INTERNAȚIONAL CU BUNURI	2024												1.1-31.X.2024 ³⁾	
	2023 ¹⁾			2024										
	oct.	nov.	dec.	ian. ²⁾	feb. ²⁾	mar. ²⁾	apr. ²⁾	mai ²⁾	iun. ²⁾	iul. ²⁾	aug. ²⁾	sep. ²⁾		oct. ³⁾
Total exporturi FOB	16224	14661	10975	14162	10988	14185	15284	16434	19349	17714	14382	14948	15286	152731
Total importuri CIF	18506	24144	22101	16363	19919	21605	23464	21268	19532	32415	18597	21297	27647	222109
Sold FOB/CIF	-2282	-9483	-11126	-2201	-8931	-7420	-8180	-4834	-183	-14701	-4215	-6349	-12361	-69378

¹⁾ Date semidefnitive;

²⁾ Date revizuite;

³⁾ Date provizorii.

III. TURISM

număr

4. SOSIRI ÎN PRINCIPALELE STRUCTURI DE PRIMIRE TURISTICĂ CU FUNCȚIUNI DE CAZARE TURISTICĂ, pe tipuri de structuri de primire turistică	2023	2024											
	dec.	ian.	feb.	mar.	apr.	mai	iun.	iul.	aug.	sep.	oct.	nov.	dec.
	Total județ	1897	1614	2037	2368	2954	4240	4639	5058	5795	4412	3969	3510
din care:													
Hoteluri	1114	937	1264	1547	2067	3338	3432	3759	4383	3427	2758	2025	1338
Moteluri	489	370	502	499	633	589	777	568	816	556	659	1070	407
Vile turistice	40	49	21	31	33	42	27	71	60	45	51	51	60
Cabane turistice	6	-	-	3	6	21	20	20	23	20	18	4	-
Pensiuni turistice	-	-	-	-	-	-	-	-	-	-	-	-	-
Pensiuni agroturistice	-	-	-	-	-	-	-	-	-	36	30	32	30
Apartamente și camere de închiriat	-	-	-	-	-	-	-	35	28	20	18	21	10

număr

5. ÎNNOPTĂRI ÎN PRINCIPALELE STRUCTURI DE PRIMIRE TURISTICĂ CU FUNCȚIUNI DE CAZARE TURISTICĂ, pe tipuri de structuri de primire turistică	2023	2024											
	dec.	ian.	feb.	mar.	apr.	mai	iun.	iul.	aug.	sep.	oct.	nov.	dec.
	Total județ	4388	2815	5160	9540	11032	19903	24973	29872	28974	20273	18029	9571
din care:													
Hoteluri	2885	1590	3676	7982	9360	17924	23054	26659	26171	18241	15707	7163	2752
Moteluri	898	526	832	809	1098	1014	1040	1213	1216	891	980	1272	603
Vile turistice	40	49	21	31	33	42	27	71	60	45	51	51	60
Cabane turistice	6	-	-	3	6	21	20	20	23	20	18	4	-
Pensiuni turistice	-	-	-	-	-	-	-	-	-	-	-	-	-
Pensiuni agroturistice	-	-	-	-	-	-	-	-	-	146	114	132	122
Apartamente și camere de închiriat	-	-	-	-	-	-	-	240	180	143	126	132	35

(%)

6. INDICELE DE UTILIZARE NETĂ A LOCURILOR DE CAZARE	2024													
	2023	dec.	ian.	feb.	mar.	apr.	mai	iun.	iul.	aug.	sep.	oct.	nov.	dec.
	Total județ	13.2	16.3	17.0	29.1	24.8	34.3	44.4	47.6	48.8	38.1	32.8	27.6	12.0

Județul Ialomița

Numărul mediu al pensionarilor - (persoane)	52506	52462	52464	52493	52376	52297	52386
Pensia medie - (lei)	1741	1743	1745	1746	1988	1988	2139

13. MIȘCAREA NATURALĂ A POPULAȚIEI (persoane cu domiciliul sau reședința obișnuită în România) - date absolute	2023 ¹⁾	2024 ²⁾											
	dec.	ian.	feb.	mar.	apr.	mai	iun.	iul.	aug.	sep.	oct.	nov.	dec.
Născuți-vii (persoane)	163	182	142	132	141	119	147	177	179	255	216	184	177
Decedați (persoane)	352	385	326	267	254	266	293	360	301	259	303	291	306
Spor natural (persoane)	-189	-203	-184	-135	-113	-147	-146	-183	-122	-4	-87	-107	-129
Căsătorii (număr)	37	40	39	70	44	108	144	154	194	125	57	21	5
Divorțuri (număr)	11	17	12	13	15	14	15	14	14	12	24	2	10
Decedați sub 1 an (persoane)	2	2	3	2	3	1	0	1	1	3	2	2	4

¹⁾ Date definitive pentru anul 2023 (repartizate după luna producerii evenimentului demografic); ²⁾ Date provizorii (repartizate după luna înregistrării evenimentului demografic).

Nota 1: Repartizarea pe județe s-a făcut astfel: **născuți-vii** după domiciliul sau reședința obișnuită a mamei, **decesele** după domiciliul sau reședința obișnuită a decedatului, **căsătoriile** după locul înregistrării căsătoriei, respectiv, domiciliul unuia dintre cei doi soți și **divorțurile** după ultimul domiciliu comun al soților.

Nota 2: Sfera de cuprindere a indicatorului "Căsătorii" este parțială din cauza indisponibilității datelor din Sistemul Informatic Integrat pentru Emiterea Actelor de Stare Civilă (SIEASC).

VI. CONSTRUCȚII

număr

14. AUTORIZAȚII DE CONSTRUIRE ELIBERATE PENTRU CLĂDIRI REZIDENȚIALE	2023 ¹⁾	2024 ³⁾											
	dec.	ian.	feb.	mar.	apr.	mai	iun.	iul.	aug.	sep.	oct.	nov.	dec.
Total județ	26	21	39	49	60	48	51	54	55	51	65	47	27

număr

15. LOCUINȚE TERMINATE	2023				2024			
	trim. I	trim. II	trim. III	trim. IV	trim. I	trim. II	trim. III ¹⁾	trim. IV
Locuințe terminate	89	91	120	116	76	105	91	91
mediul urban	32	28	63	55	24	35	24	24
mediul rural	57	63	57	61	52	70	67	67

¹⁾ Date provizorii

Notă: Indicatorul "Locuințe terminate" se referă la totalul locuințelor finalizate în cursul trimestrului.

VII. ALȚI INDICATORI

16. ÎNMATRICULĂRI DE SOCIETĂȚI COMERCIALE CU PARTICIPARE STRĂINĂ LA CAPITALUL SOCIAL SUBSCRIS - în luna decembrie 2024 -	Înmatriculări de societăți comerciale - număr -	Valoarea capitalului social total subscris exprimat în:		
		Monedă națională - mii lei -	Valută	
			Dolari SUA	EURO
Total județ	-	-	-	-

Sursa de date: Oficiul Național al Registrului Comerțului

Județul Iași

I. INDUSTRIE

(%)

1. INDICIILE PRODUCȚIEI INDUSTRIALE (serie brută)	luna corespunzătoare din anul precedent = 100												1.1-31.XII.2024 față de 1.1-31.XII.2023 ³⁾	
	2024													
	2023 ¹⁾ dec.	ian.	feb.	mar.	apr.	mai	iun.	iul.	aug.	sep.	oct.	nov. ²⁾		dec. ³⁾
Total județ	123.7	113.4	114.1	98.0	120.9	96.7	101.8	107.8	95.1	100.1	112.4	103.4	96.4	105.0

¹⁾ Date recalulate ca urmare a schimbării anului de bază și a sistemului de ponderare; ²⁾ Date rectificate; ³⁾ Date provizorii.

Notă: Sursa datelor o constituie capitolul PROD din Cercetarea statistică lunară privind indicatorii pe termen scurt în industrie (IND TS). Indicii producției industriale (IPI) caracterizează evoluția producției industriale totale la nivel de județ, în timp ce IPI, calculat la nivel național, caracterizează evoluția valorii adăugate brute la costul factorilor, realizată în activitatea industrială.

(%)

2. INDICIILE VALORICII AFACERII DIN INDUSTRIE PE TOTAL (PIAȚA INTERNĂ ȘI PIAȚA EXTERNĂ)	luna corespunzătoare din anul precedent = 100												1.1-31.XII.2024 față de 1.1-31.XII.2023 ³⁾	
	2024													
	2023 ¹⁾ dec.	ian.	feb.	mar.	apr.	mai	iun.	iul.	aug.	sep.	oct.	nov. ²⁾		dec. ³⁾
Total județ	131.6	104.4	114.1	106.0	134.0	95.1	102.5	101.3	94.0	102.9	105.8	97.8	97.4	104.5

¹⁾ Date recalulate ca urmare a schimbării anului de bază și a sistemului de ponderare; ²⁾ Date rectificate; ³⁾ Date provizorii.

Notă: Sursa datelor o constituie capitolul CA din Cercetarea statistică lunară privind indicatorii pe termen scurt în industrie (IND TS). Indicele valoric al cifrei de afaceri din industrie este calculat pe baza unei cercetări statistice selective care cuprinde toate întreprinderile cu peste 50 de salariați și un eșantion de întreprinderi cu 4-49 salariați. Conform recomandărilor europene indicii valoric al cifrei de afaceri din industrie sunt calculați ca indici nedeflatați. Raportarea cifrei de afaceri pe județe se face după sediul central al întreprinderii furnizoare de date.

II. COMERȚ INTERNAȚIONAL

mii euro

3. COMERȚUL INTERNAȚIONAL CU BUNURI	2023 ¹⁾			2024									1.1-31.X.2023 ³⁾	
	oct.	nov.	dec.	ian. ²⁾	feb. ²⁾	mar. ²⁾	apr. ²⁾	mai ²⁾	iun. ²⁾	iul. ²⁾	aug. ²⁾	sep. ²⁾		oct. ²⁾
	Total exporturi FOB	85084	90183	75972	79626	91499	90907	98914	85265	87884	92549	66819		85619
Total importuri CIF	111038	107656	95008	89912	101443	108693	132575	99973	99421	127935	92135	110404	138608	1101099
Sold FOB/CIF	-25954	-17473	-19036	-10286	-9944	-17786	-33661	-14708	-11537	-35386	-25316	-24785	-43147	-226556

¹⁾ Date semidefnitive;

²⁾ Date revizuite;

³⁾ Date provizorii.

III. TURISM

număr

4. SÔSIRI ÎN PRINCIPALELE STRUCTURI DE PRIMIRE TURISTICĂ CU FUNCȚIUNI DE CAZARE TURISTICĂ, pe tipuri de structuri de primire turistică	2023	2024											
	dec.	ian.	feb.	mar.	apr.	mai	iun.	iul.	aug.	sep.	oct.	nov.	dec.
Total județ	25597	22360	22467	26909	29597	31488	32172	31885	35621	35451	42832	32351	24634
din care:													
Hoteluri	19211	16541	16982	20657	22034	24392	24287	24672	27162	26226	32239	24660	18601
Moteluri	1171	932	442	1165	1431	1302	1330	1127	1121	1802	1595	1134	781
Vile turistice	116	30	47	59	55	93	75	71	93	105	60	47	25
Cabane turistice	83	22	39	42	202	119	35	116	58	30	48	52	46
Pensiuni turistice	1512	1370	1760	1506	1665	1727	2141	1768	1908	2028	2515	1744	1227
Pensiuni agroturistice	1253	919	739	1017	1292	1372	1483	1282	1480	1548	1837	1334	1237
Apartamente și camere de închiriat	1683	2382	2198	2156	2403	2204	2313	2375	3226	3180	4071	3077	2447

număr

5. ÎNNOPTĂRI ÎN PRINCIPALELE STRUCTURI DE PRIMIRE TURISTICĂ CU FUNCȚIUNI DE CAZARE TURISTICĂ, pe tipuri de structuri de primire turistică	2023	2024											
	dec.	ian.	feb.	mar.	apr.	mai	iun.	iul.	aug.	sep.	oct.	nov.	dec.
Total județ	41071	34479	35115	43928	50176	53498	53472	55019	60571	56737	66917	52851	39990
din care:													
Hoteluri	31955	25274	26395	34128	38176	41881	41218	43214	46043	42084	51230	41254	30163
Moteluri	1757	1744	639	1484	2116	1855	1512	1433	1562	2343	2374	1701	1171
Vile turistice	185	62	64	89	99	123	115	93	115	154	110	48	50
Cabane turistice	203	22	272	416	362	165	219	146	417	239	162	134	220
Pensiuni turistice	2486	2178	2673	2520	2970	3147	3316	2705	3062	3206	3906	2805	2249
Pensiuni agroturistice	1753	1301	1056	1541	1929	2070	1938	1874	2336	2153	2457	1808	1861
Apartamente și camere de închiriat	2025	3649	3647	3240	3627	3585	3755	3761	5024	4567	5838	4649	3851

(%)

6. INDICELE DE UTILIZARE NETĂ A LOCURILOR DE CAZARE	2023	2024											
	dec.	ian.	feb.	mar.	apr.	mai	iun.	iul.	aug.	sep.	oct.	nov.	dec.
Total județ	32.5	28.3	29.8	35.5	40.0	42.0	43.8	43.0	46.3	45.4	51.0	41.6	30.5

Județul Iași

IV. FORȚA DE MUNCĂ

persoane

7. EFECTIVUL SALARIAȚILOR - la sfârșitul perioadei	2023 ¹⁾	2024 ¹⁾											
	dec. ¹⁾	ian. ²⁾	feb. ²⁾	mar. ²⁾	apr. ²⁾	mai ²⁾	iun. ²⁾	iul. ³⁾	aug. ³⁾	sep. ³⁾	oct. ³⁾	nov. ³⁾	dec. ³⁾
Total județ	193150	197197	197863	198718	199090	198907	198912	199178	198890	199289	199553	199424	198797
Agricultură, Silvicultură și Pescuit	4051	4136	4150	4168	4176	4172	4172	4177	4171	4180	4185	4183	4169
Industria și Construcții	47658	48657	48821	49032	49124	49079	49080	49146	49075	49173	49238	49206	49052
Servicii ¹⁾	141441	144404	144892	145518	145790	145656	145660	145855	145644	145936	146130	146035	145576

¹⁾ Date operative²⁾ Exclusiv forțele armate și personalul asimilat (Ministerul Apărării Naționale, Ministerul Afacerilor Interne, Serviciul Român de Informații etc.); începând cu luna septembrie 2017, inclusiv datele aferente totalității salariaților încadrați la birourile parlamentare din circumscripțiile electorale și plăți din sume forfetare.**Notă:** Sectoarele de activitate sunt definite conform clasificării activităților din economia națională CAEN Rev. 2.³⁾ Datele pentru anul 2023 au fost estimate pe baza rezultatelor cercetării statistice lunare asupra câștigurilor salariale, completate cu informațiile existente în Registrul Statistic al Întreprinderilor pentru întreprinderile cu 1-3 salariați și au fost repartizate pe județe și sectoare de activitate conform distribuției obținute din cercetarea statistică anuală asupra costului forței de muncă din anul 2022.²⁾ Date reestimate. Datele pentru perioada ianuarie-iunie 2024 au fost reestimate pe baza rezultatelor cercetării statistice lunare asupra câștigurilor salariale, completate cu informațiile existente în Registrul Statistic al Întreprinderilor pentru întreprinderile cu 1-3 salariați și au fost repartizate pe județe și sectoare de activitate conform distribuției obținute din cercetarea statistică anuală asupra costului forței de muncă din anul 2023.³⁾ Începând cu luna iulie 2024, datele au fost estimate pe baza rezultatelor cercetării statistice lunare asupra câștigurilor salariale, completate cu informațiile existente în Registrul Statistic al Întreprinderilor pentru întreprinderile cu 1-3 salariați și au fost repartizate pe județe și sectoare de activitate conform distribuției obținute din cercetarea statistică anuală asupra costului forței de muncă din anul 2023.

lei/persoană

8. CÂȘTIGUL SALARIAL MEDIU BRUT	2023 ¹⁾	2024 ¹⁾											
	dec.	ian.	feb.	mar.	apr.	mai	iun.	iul.	aug.	sep.	oct.	nov.	dec.
Total județ	7911	7722	7685	7969	7966	8128	8205	8236	8141	8302	8469	8481	8656
Agricultură, Silvicultură și Pescuit	6270	6193	6617	6626	6592	6671	6892	6923	6971	6601	7112	6766	7389
Industria și Construcții	7001	6643	6580	6744	7001	6904	7125	7175	7040	7238	7350	7514	7713
Servicii ¹⁾	8316	8147	8113	8453	8358	8618	8639	8661	8573	8745	8915	8889	9033

¹⁾ Date operative²⁾ Exclusiv forțele armate și personalul asimilat (Ministerul Apărării Naționale, Ministerul Afacerilor Interne, Serviciul Român de Informații etc.); începând cu luna septembrie 2017, inclusiv datele aferente totalității salariaților încadrați la birourile parlamentare din circumscripțiile electorale și plăți din sume forfetare.**Nota 1:** Datele lunare privind câștigul salarial și efectivul de salariați sunt obținute printr-o cercetare statistică selectivă. Începând cu luna ianuarie 2024, eșantionul cuprinde, pe total țară, circa 23.300 unități economico-sociale. Unitățile din „sectorul bugetar” (vezi notele metodologice) sunt cuprinse exhaustiv în cercetare, excepție făcând unitățile administrației publice locale pentru care datele la nivelul consiliilor locale comunale se culeg pe bază de eșantion reprezentativ la nivel de județ (cca. 820 de unități). Pentru sectorul economic, au fost incluse în cercetare unitățile cu 4 salariați și peste, care reprezintă 88,34% din numărul total al salariaților din acest sector.**Nota 2:** Sectoarele de activitate sunt definite conform clasificării activităților din economia națională CAEN Rev. 2. Informațiile privind câștigurile salariale pentru anumite activități economice conform CAEN Rev. 2 din cadrul industriei și serviciilor (ex. extracția petrolului brut și a gazelor naturale, producția și furnizarea de energie electrică și termică, gaze, apă caldă și aer condiționat, poșta și de curier, intermediari financiare), în cea mai mare parte, sunt repartizate pe județe după sediul central al întreprinderii furnizoare de date.**Nota 3:** Conform prevederilor legislației naționale în vigoare (OUG nr. 79/2017 cu modificările și completările ulterioare), contribuțiile de asigurări sociale, respectiv, cele de asigurări sociale de sănătate care cădeau în sarcina angajatorului au fost transferate în sarcina salariatului și, începând cu luna ianuarie 2018, sunt suportate în totalitate de salariat, fiind reflectate în cuantumul brut al câștigului salarial nominal. În consecință, indicatorul „câștig salarial mediu brut lunar” produs și diseminat începând cu luna de referință ianuarie 2018 nu mai este comparabil cu seriile de date anterioare anului 2018.

lei/persoană

9. CÂȘTIGUL SALARIAL MEDIU NET	2023 ¹⁾	2024 ¹⁾											
	dec.	ian.	feb.	mar.	apr.	mai	iun.	iul.	aug.	sep.	oct.	nov.	dec.
Total județ	4849	4704	4690	4871	4877	4997	5013	5047	4973	5079	5189	5177	5291
Agricultură, Silvicultură și Pescuit	4120	4051	4360	4344	4349	4389	4545	4569	4582	4332	4665	4438	4825
Industria și Construcții	4486	4232	4194	4310	4492	4427	4546	4594	4497	4627	4717	4793	4916
Servicii ¹⁾	5014	4890	4878	5090	5032	5223	5197	5225	5156	5268	5376	5340	5440

¹⁾ Date operative²⁾ Exclusiv forțele armate și personalul asimilat (Ministerul Apărării Naționale, Ministerul Afacerilor Interne, Serviciul Român de Informații etc.); începând cu luna septembrie 2017, inclusiv datele aferente totalității salariaților încadrați la birourile parlamentare din circumscripțiile electorale și plăți din sume forfetare. Vezi Notele 1-2 de la tabelul 8**Nota 3:** Prevederile legale în vigoare (OUG nr. 79/2017 cu modificările și completările ulterioare) referitoare la contribuțiile de asigurări sociale, respectiv cele de asigurări sociale de sănătate care cădeau în sarcina angajatorului, transferate în sarcina salariatului începând cu luna ianuarie 2018, nu influențează comparabilitatea datelor pentru seriile de „câștig salarial mediu net lunar”.

persoane

10. NUMĂRUL ȘOMERILOR ÎNREGISTRAȚI - la sfârșitul perioadei	2023	2024 ¹⁾											
	dec.	ian.	feb.	mar.	apr.	mai	iun.	iul.	aug.	sep.	oct.	nov.	dec.
Total județ	8136	8245	8728	9400	9731	9902	9828	9970	9767	9619	9719	10074	10099
Bărbați	4555	4671	4965	5267	5495	5616	5527	5557	5435	5314	5398	5565	5626
Femei	3581	3574	3763	4133	4236	4286	4301	4413	4332	4305	4321	4509	4473

¹⁾ Date definitive.

Sursa de date: Agenția Națională pentru Ocuparea Forței de Muncă

%

11. RATA ȘOMAJULUI ÎNREGISTRAT - la sfârșitul perioadei	2023 ¹⁾	2024 ²⁾											
	dec.	ian.	feb.	mar.	apr.	mai	iun.	iul.	aug.	sep.	oct.	nov.	dec.
Total județ	2.9	3.0	3.2	3.4	3.5	3.6	3.6	3.6	3.5	3.5	3.5	3.6	3.7
Bărbați	3.0	3.1	3.3	3.5	3.7	3.7	3.7	3.7	3.6	3.5	3.6	3.7	3.7
Femei	2.8	2.8	3.0	3.3	3.4	3.4	3.4	3.5	3.4	3.4	3.4	3.6	3.5

Sursa de date: Agenția Națională pentru Ocuparea Forței de Muncă

¹⁾ Date definitive, calculate cu populația activă civilă la 1 ianuarie 2023; ²⁾ Date definitive, recalculate/calulate cu populația activă civilă la 1 ianuarie 2024.

V. INDICATORI SOCIALI

12. NUMĂRUL MEDIU ȘI PENSIA MEDIE LUNARĂ A PENSIONARILOR DE ASIGURĂRI SOCIALE DE STAT	2023				2024		
	trim. I	trim. II	trim. III	trim. IV	trim. I	trim. II	trim. III
Numărul mediu al pensionarilor - (persoane)	150022	150080	150194	150590	150938	150866	150901
Pensia medie - (lei)	1908	1908	1909	1910	2175	2177	2343

Județul Iași

13. MIȘCAREA NATURALĂ A POPULAȚIEI (persoane cu domiciliul sau reședința obișnuită în România) - date absolute	2023 ¹⁾	2024 ²⁾											
	dec.	ian.	feb.	mar.	apr.	mai	iun.	iul.	aug.	sep.	oct.	nov.	dec.
Născuți-vii (persoane)	552	668	495	516	588	566	531	694	691	651	771	616	605
Decedați (persoane)	772	885	765	661	720	641	711	782	844	685	731	647	797
Spor natural (persoane)	-220	-217	-270	-145	-132	-75	-180	-88	-153	-34	40	-31	-192
Căsătorii (număr)	298	210	242	233	202	516	556	657	846	508	262	139	129
Divorțuri (număr)	59	42	49	88	73	63	62	61	94	105	77	79	91
Decedați sub 1 an (persoane)	4	3	3	6	6	3	6	5	8	4	5	3	4

¹⁾ Date definitive pentru anul 2023 (repartizate după luna producerii evenimentului demografic); ²⁾ Date provizorii (repartizate după luna înregistrării evenimentului demografic).

Nota 1: Repartizarea pe județe s-a făcut astfel: **născuții-vii** după domiciliul sau reședința obișnuită a mamei; decesele după domiciliul sau reședința obișnuită a decedatului; **căsătoriile** după locul înregistrării căsătoriei, respectiv, domiciliul unuia dintre cei doi soți și **divorțurile** după ultimul domiciliu comun al soților.

Nota 2: Sfera de cuprindere a indicatorului "Căsătorii" este parțială din cauza indisponibilității datelor din Sistemului Informatic Integrat pentru Emisia Actelor de Stare Civilă (SIIEASC).

VI. CONSTRUCTII

14. AUTORIZAȚII DE CONSTRUIRE ELIBERATE PENTRU CLĂDIRI REZIDENȚIALE	2023 ¹⁾	2024 ³⁾											
	dec.	ian.	feb.	mar.	apr.	mai	iun.	iul.	aug.	sep.	oct.	nov.	dec.
Total județ	136	92	161	125	195	168	133	182	223	209	138	158	216

număr

15. LOCUINȚE TERMINATE	2023				2024		
	trim. I	trim. II	trim. III	trim. IV	trim. I	trim. II	trim. III ¹⁾
Locuințe terminate	866	444	465	1025	449	423	838
mediul urban	374	20	169	475	243	126	388
mediul rural	492	424	296	550	206	297	450

număr

¹⁾ Date provizorii

Notă: Indicatorul "Locuințe terminate" se referă la totalul locuințelor finalizate în cursul trimestrului.

VII. ALȚI INDICATORI

16. ÎNMATRICULĂRI DE SOCIETĂȚI COMERCIALE CU PARTICIPARE STRĂINĂ LA CAPITALUL SOCIAL SUBSCRIS - în luna decembrie 2024 -	Înmatriculări de societăți comerciale - număr -	Valoarea capitalului social total subscris exprimat în:		
		Monedă națională - mii lei -	Valută	
			Dolari SUA	EURO
Total județ	16	702.8	146691.1	141217

Sursa de date: Oficiul Național al Registrului Comerțului

Județul Ilfov

I. INDUSTRIE

1. INDICIUL PRODUCȚIEI INDUSTRIALE (serie brută)	luna corespunzătoare din anul precedent = 100												1.1-31.XII.2024 față de 1.1-31.XII.2023 ³⁾	
	2024													
	2023 ¹⁾ dec.	ian.	feb.	mar.	apr.	mai	iun.	iul.	aug.	sep.	oct.	nov. ²⁾		dec. ³⁾
Total județ	137.6	111.2	122.8	98.8	122.4	98.0	103.6	100.2	97.7	103.6	85.6	85.8	78.4	99.8

¹⁾ Date recalulate ca urmare a schimbării anului de bază și a sistemului de ponderare; ²⁾ Date rectificate; ³⁾ Date provizorii.

Notă: Sursa datelor o constituie capitolul PROD din Cercetarea statistică lunară privind indicatorii pe termen scurt în industrie (IND TS). Indicii producției industriale (IPI) caracterizează evoluția producției industriale totale la nivel de județ, în timp ce IPI, calculat la nivel național, caracterizează evoluția valorii adăugate brute la costul factorilor, realizată în activitatea industrială.

2. INDICI VALORICI AI CIFREI DE AFACERI DIN INDUSTRIE PE TOTAL (PIAȚA INTERNĂ ȘI PIAȚA EXTERNĂ)	luna corespunzătoare din anul precedent = 100												1.1-31.XII.2024 față de 1.1-31.XII.2023 ³⁾	
	2024													
	2023 ¹⁾ dec.	ian.	feb.	mar.	apr.	mai	iun.	iul.	aug.	sep.	oct.	nov. ²⁾		dec. ³⁾
Total județ	106.9	127.8	137.3	115.5	145.0	112.0	115.0	130.2	124.0	109.7	86.2	80.5	93.9	113.8

¹⁾ Date recalulate ca urmare a schimbării anului de bază și a sistemului de ponderare; ²⁾ Date rectificate; ³⁾ Date provizorii.

Notă: Sursa datelor o constituie capitolul CA din Cercetarea statistică lunară privind indicatorii pe termen scurt în industrie (IND TS). Indicele valoric al cifrei de afaceri din industrie este calculat pe baza unei cercetări statistice selective care cuprinde toate întreprinderile cu peste 50 de salariați și un eșantion de întreprinderi cu 4-49 salariați. Conform recomandărilor europene indicii valorici ai cifrei de afaceri din industrie sunt calculați ca indici nedeflatați. Raportarea cifrei de afaceri pe județe se face după sediul central al întreprinderii furnizoare de date.

II. COMERȚ INTERNAȚIONAL

(%)

3. COMERȚUL INTERNAȚIONAL CU BUNURI	2023 ¹⁾			2024									1.1-31.X.2023 ³⁾	
	oct.	nov.	dec.	ian. ²⁾	feb. ²⁾	mar. ²⁾	apr. ²⁾	mai ²⁾	iun. ²⁾	iul. ²⁾	aug. ²⁾	sep. ²⁾		oct. ³⁾
	Total exporturi FOB	384805	379219	290582	365525	442024	426443	451931	435007	425473	492940	428334		489660
Total importuri CIF	1117979	1083180	1009228	852951	1011352	1072271	1125520	1111583	1185295	1163179	969383	1129074	1213820	10834428
Sold FOB/CIF	-733174	-703961	-718646	-487426	-569328	-645828	-673589	-676576	-759822	-670239	-541049	-639414	-716054	-6379323

¹⁾ Date semidefnitive;

²⁾ Date revizuite;

³⁾ Date provizorii.

III. TURISM

număr

4. SOSIRI ÎN PRINCIPALELE STRUCTURI DE PRIMIRE TURISTICĂ CU FUNCȚIUNI DE CAZARE TURISTICĂ, pe tipuri de structuri de primire turistică	2023	2024											
	dec.	ian.	feb.	mar.	apr.	mai	iun.	iul.	aug.	sep.	oct.	nov.	dec.
Total județ	15108	12513	13737	15514	16438	18511	19874	20324	19797	21057	19857	15309	13035
din care:													
Hoteluri	12565	10017	11071	12770	13954	15392	16453	16735	16195	17673	16322	13511	11488
Moteluri	1071	1112	1172	1264	1045	1459	1488	1663	1593	1524	1525	1225	1119
Vile turistice	-	-	-	-	-	-	-	-	-	-	-	-	-
Cabane turistice	-	-	-	-	-	-	-	-	-	-	-	-	-
Pensiuni turistice	319	254	350	382	339	376	493	433	444	429	460	385	240
Pensiuni agroturistice	139	209	180	224	218	272	336	292	341	233	266	188	188
Apartamente și camere de închiriat	-	-	-	-	-	-	-	-	-	-	-	-	-

număr

5. ÎNNOPTĂRI ÎN PRINCIPALELE STRUCTURI DE PRIMIRE TURISTICĂ CU FUNCȚIUNI DE CAZARE TURISTICĂ, pe tipuri de structuri de primire turistică	2023	2024											
	dec.	ian.	feb.	mar.	apr.	mai	iun.	iul.	aug.	sep.	oct.	nov.	dec.
Total județ	20924	16136	17847	19749	20783	23480	24387	26335	25679	26168	24749	20036	18247
din care:													
Hoteluri	18075	13371	14885	16626	17621	19762	20550	22380	21453	22358	20843	17616	16044
Moteluri	1151	1159	1264	1407	1439	1762	1713	1761	1863	1725	1693	1572	1520
Vile turistice	-	-	-	-	-	-	-	-	-	-	-	-	-
Cabane turistice	-	-	-	-	-	-	-	-	-	-	-	-	-
Pensiuni turistice	478	335	424	527	565	552	613	586	643	579	599	578	433
Pensiuni agroturistice	206	350	310	315	276	392	407	407	496	308	330	270	250
Apartamente și camere de închiriat	-	-	-	-	-	-	-	-	-	-	-	-	-

(%)

6. INDICELE DE UTILIZARE NETĂ A LOCURILOR DE CAZARE	2023	2024											
	dec.	ian.	feb.	mar.	apr.	mai	iun.	iul.	aug.	sep.	oct.	nov.	dec.
Total județ	38.9	30.0	35.3	36.7	39.7	43.7	46.7	48.9	47.7	50.0	45.7	39.6	34.9

Județul Ilfov

IV. FORȚA DE MUNCĂ

persoane

7. EFECTIVUL SALARIAȚILOR - la sfârșitul perioadei	2023 ¹⁾	2024 ¹⁾											
	dec. ¹⁾	ian. ²⁾	feb. ²⁾	mar. ²⁾	apr. ²⁾	mai ²⁾	iun. ²⁾	iul. ³⁾	aug. ³⁾	sep. ³⁾	oct. ³⁾	nov. ³⁾	dec. ³⁾
Total județ	191161	197843	199347	201033	201389	201214	201219	201474	201198	201579	201832	201709	201109
Agricultură, Silvicultură și Pescuit	2638	2731	2751	2775	2780	2777	2777	2781	2777	2782	2786	2784	2776
Industria și Construcții	59458	61537	62005	62529	62640	62585	62587	62666	62580	62699	62778	62739	62553
Servicii ¹⁾	129065	133575	134591	135729	135969	135852	135855	136027	135841	136098	136268	136186	135780

¹⁾ Date operative

²⁾ Exclusiv forțele armate și personalul asimilat (Ministerul Apărării Naționale, Ministerul Afacerilor Interne, Serviciul Român de Informații etc.); începând cu luna septembrie 2017, inclusiv datele aferente totalității salariaților încadrați la birourile parlamentare din circumscripțiile electorale și plătit din sume forfetare.

Notă: Sectoarele de activitate sunt definite conform clasificării activităților din economia națională CAEN Rev. 2.

¹⁾ Datele pentru anul 2023 au fost estimate pe baza rezultatelor cercetării statistice lunare asupra câștigurilor salariale, completate cu informațiile existente în Registrul Statistic al Întreprinderilor pentru întreprinderile cu 1-3 salariați și au fost repartizate pe județe și sectoare de activitate conform distribuției obținute din cercetarea statistică anuală asupra costului forței de muncă din anul 2022.

²⁾ Date reestimate. Datele pentru perioada ianuarie-iunie 2024 au fost reestimate pe baza rezultatelor cercetării statistice lunare asupra câștigurilor salariale, completate cu informațiile existente în Registrul Statistic al Întreprinderilor pentru întreprinderile cu 1-3 salariați și au fost repartizate pe județe și sectoare de activitate conform distribuției obținute din cercetarea statistică anuală asupra costului forței de muncă din anul 2023.

³⁾ Începând cu luna iulie 2024, datele au fost estimate pe baza rezultatelor cercetării statistice lunare asupra câștigurilor salariale, completate cu informațiile existente în Registrul Statistic al Întreprinderilor pentru întreprinderile cu 1-3 salariați și au fost repartizate pe județe și sectoare de activitate conform distribuției obținute din cercetarea statistică anuală asupra costului forței de muncă din anul 2023.

lei/persoană

8. CÂȘTIGUL SALARIAL MEDIU BRUT	2023 ¹⁾	2024 ¹⁾											
	dec.	ian.	feb.	mar.	apr.	mai	iun.	iul.	aug.	sep.	oct.	nov.	dec.
Total județ	8557	8029	7754	8541	8690	8404	8411	8561	8403	8429	8531	8686	9198
Agricultură, Silvicultură și Pescuit	7391	7922	7944	9494	7986	8069	8416	8332	8702	8642	8572	8469	8643
Industria și Construcții	8084	7312	7250	7914	8570	7836	7978	7834	7898	7843	7858	7998	8625
Servicii ¹⁾	8803	8370	7988	8819	8759	8679	8612	8907	8640	8703	8855	9017	9472

¹⁾ Date operative

²⁾ Exclusiv forțele armate și personalul asimilat (Ministerul Apărării Naționale, Ministerul Afacerilor Interne, Serviciul Român de Informații etc.); începând cu luna septembrie 2017, inclusiv datele aferente totalității salariaților încadrați la birourile parlamentare din circumscripțiile electorale și plătit din sume forfetare.

Nota 1: Datele lunare privind câștigul salarial și efectivul de salariați sunt obținute printr-o cercetare statistică selectivă. Începând cu luna ianuarie 2024, eșantionul cuprinde, pe total țară, circa 23.300 unități economico-sociale. Unitățile din „sectorul bugetar” (vezi notele metodologice) sunt cuprinse exhaustiv în cercetare, excepție făcând unitățile administrației publice locale pentru care datele la nivelul consiliilor locale comunale se culeg pe bază de eșantion reprezentativ la nivel de județ (cca. 820 de unități). Pentru sectorul economic, au fost incluse în cercetare unitățile cu 4 salariați și peste, care reprezintă 88,34% din numărul total al salariaților din acest sector.

Nota 2: Sectoarele de activitate sunt definite conform clasificării activităților din economia națională CAEN Rev. 2. Informațiile privind câștigurile salariale pentru anumite activități economice conform CAEN Rev. 2 din cadrul industriei și serviciilor (ex. extracția petrolului brut și a gazelor naturale, producția și furnizarea de energie electrică și termică, gaze, apă caldă și aer condiționat, poșta și de curier, intermediari financiare), în cea mai mare parte, sunt repartizate pe județe după sediul central al întreprinderii furnizoare de date.

Nota 3: Conform prevederilor legislației naționale în vigoare (OUG nr. 79/2017 cu modificările și completările ulterioare), contribuțiile de asigurări sociale, respectiv, cele de asigurări sociale de sănătate care cădeau în sarcina angajatorului au fost transferate în sarcina salariatului și, începând cu luna ianuarie 2018, sunt suportate în totalitate de salariat, fiind reflectate în cuantumul brut al câștigului salarial nominal. În consecință, indicatorul „câștig salarial mediu brut lunar” produs și diseminat începând cu luna de referință ianuarie 2018 nu mai este comparabil cu seriile de date anterioare anului 2018.

lei/persoană

9. CÂȘTIGUL SALARIAL MEDIU NET	2023 ¹⁾	2024 ¹⁾											
	dec.	ian.	feb.	mar.	apr.	mai	iun.	iul.	aug.	sep.	oct.	nov.	dec.
Total județ	5240	4913	4753	5229	5328	5154	5149	5247	5146	5163	5237	5326	5636
Agricultură, Silvicultură și Pescuit	4514	4919	4922	5860	4936	4990	5198	5145	5409	5315	5303	5198	5296
Industria și Construcții	5077	4632	4601	5026	5401	4966	5049	4966	4999	4969	5002	5084	5462
Servicii ¹⁾	5332	5045	4821	5313	5301	5247	5194	5380	5212	5252	5349	5443	5722

¹⁾ Date operative

²⁾ Exclusiv forțele armate și personalul asimilat (Ministerul Apărării Naționale, Ministerul Afacerilor Interne, Serviciul Român de Informații etc.); începând cu luna septembrie 2017, inclusiv datele aferente totalității salariaților încadrați la birourile parlamentare din circumscripțiile electorale și plătit din sume forfetare. Vezi Notele 1-2 de la tabelul 8

Nota 3: Prevederile legale în vigoare (OUG nr. 79/2017 cu modificările și completările ulterioare) referitoare la contribuțiile de asigurări sociale, respectiv cele de asigurări sociale de sănătate care cădeau în sarcina angajatorului, transferate în sarcina salariatului începând cu luna ianuarie 2018, nu influențează comparabilitatea datelor pentru seriile de „câștig salarial mediu net lunar.”

persoane

10. NUMĂRUL ȘOMERILOR ÎNREGISTRAȚI - la sfârșitul perioadei	2023	2024 ¹⁾											
	dec.	ian.	feb.	mar.	apr.	mai	iun.	iul.	aug.	sep.	oct.	nov.	dec.
Total județ	998	1001	1003	1024	1013	981	883	921	897	872	830	872	821
Bărbați	398	407	390	406	384	383	313	338	326	325	309	749	318
Femei	600	594	613	618	629	598	570	583	571	547	521	519	503

¹⁾ Date definitive.

Sursa de date: Agenția Națională pentru Ocuparea Forței de Muncă

%

11. RATA ȘOMAJULUI ÎNREGISTRAT - la sfârșitul perioadei	2023 ¹⁾	2024 ²⁾											
	dec.	ian.	feb.	mar.	apr.	mai	iun.	iul.	aug.	sep.	oct.	nov.	dec.
Total județ	0.5	0.5	0.5	0.5	0.5	0.5	0.4	0.4	0.4	0.4	0.4	0.4	0.4
Bărbați	0.3	0.3	0.3	0.3	0.3	0.3	0.2	0.3	0.3	0.3	0.2	0.3	0.3
Femei	0.7	0.6	0.7	0.7	0.7	0.7	0.6	0.6	0.6	0.6	0.6	0.6	0.6

Sursa de date: Agenția Națională pentru Ocuparea Forței de Muncă

¹⁾ Date definitive, calculate cu populația activă civilă la 1 ianuarie 2023; ²⁾ Date definitive, recalulate/calculate cu populația activă civilă la 1 ianuarie 2024.

V. INDICATORI SOCIALI

12. NUMĂRUL MEDIU ȘI PENSIA MEDIE LUNARĂ A PENSIONARILOR DE ASIGURĂRI SOCIALE DE STAT	2023				2024		
	trim. I	trim. II	trim. III	trim. IV	trim. I	trim. II	trim. III
Numărul mediu al pensionarilor - (persoane)	75708	76109	76640	77080	77339	77754	78156
Pensia medie - (lei)	1951	1960	1966	1973	2252	2261	2413

Județul Ilfov

13. MIȘCAREA NATURALĂ A POPULAȚIEI (persoane cu domiciliul sau reședința obișnuită în România) - date absolute	2023 ¹⁾	2024 ²⁾											
	dec.	ian.	feb.	mar.	apr.	mai	iun.	iul.	aug.	sep.	oct.	nov.	dec.
Născuți-vii (persoane)	318	351	316	300	346	357	329	437	354	378	342	341	377
Decedați (persoane)	341	431	391	325	338	387	321	417	531	327	334	361	324
Spor natural (persoane)	-23	-80	-75	-25	8	-30	8	20	-177	51	8	-20	53
Căsătorii (număr)	92	87	113	204	173	329	558	421	561	544	318	176	63
Divorțuri (număr)	51	31	52	43	60	55	30	44	44	90	43	44	27
Decedați sub 1 an (persoane)	-	-	2	-	-	2	1	-	2	2	3	1	3

¹⁾ Date definitive pentru anul 2023 (repartizate după luna producerii evenimentului demografic); ²⁾ Date provizorii (repartizate după luna înregistrării evenimentului demografic).

Nota 1: Repartizarea pe județe s-a făcut astfel: **născuții-vii** după domiciliul sau reședința obișnuită a mamei; **decesele** după domiciliul sau reședința obișnuită a decedatului; **căsătoriile** după locul înregistrării căsătoriei; **respectiv, domiciliul unuia dintre cei doi soți** și **divorțurile** după ultimul domiciliu comun al soților.

Nota 2: Sfera de cuprindere a indicatorului "Căsătorii" este parțială din cauza indisponibilității datelor din Sistemul Informatic Integrat pentru Emiterea Actelor de Stare Civilă (SIIEASC).

VI. CONSTRUCTII

număr

14. AUTORIZAȚII DE CONSTRUIRE ELIBERATE PENTRU CLĂDIRI REZIDENȚIALE	2023 ¹⁾	2024 ²⁾											
	dec.	ian.	feb.	mar.	apr.	mai	iun.	iul.	aug.	sep.	oct.	nov.	dec.
Total județ	261	190	274	281	317	257	326	294	293	288	381	291	254

număr

15. LOCUINȚE TERMINATE	2023				2024		
	trim. I	trim. II	trim. III	trim. IV	trim. I	trim. II	trim. III ¹⁾
Locuințe terminate	1572	1398	1749	2013	1448	2125	1811
mediul urban	812	728	951	1150	390	1300	592
mediul rural	760	670	798	863	1058	825	1219

¹⁾ Date provizorii

Notă: Indicatorul "Locuințe terminate" se referă la totalul locuințelor finalizate în cursul trimestrului.

VII. ALȚI INDICATORI

16. ÎNMATRICULĂRI DE SOCIETĂȚI COMERCIALE CU PARTICIPARE STRĂINĂ LA CAPITALUL SOCIAL SUBSCRIS - în luna decembrie 2024 -	Înmatrucări de societăți comerciale - număr -	Valoarea capitalului social total subscris exprimat în:		
		Monedă națională - mii lei -	Valută	
			Dolari SUA	EURO
Total județ	30	12.0	2523.1	2402.0

Sursa de date: Oficiul Național al Registrului Comerțului

Județul Maramureș

I. INDUSTRIE

1. INDICIUL PRODUCȚIEI INDUSTRIALE (serie brută)	luna corespunzătoare din anul precedent = 100													1.1-31.XII.2024 față de 1.1-31.XII.2023 ³⁾
	2024													
	2023 ¹⁾	dec.	ian.	feb.	mar.	apr.	mai	iun.	iul.	aug.	sep.	oct.	nov. ²⁾	
Total județ	96.0	88.4	90.3	85.8	92.8	81.5	84.2	95.4	97.1	89.9	95	92	97.4	90.8

¹⁾ Date recalulate ca urmare a schimbării anului de bază și a sistemului de ponderare; ²⁾ Date rectificate; ³⁾ Date provizorii.

Notă: Sursa datelor o constituie capitolul PROD din Cercetarea statistică lunară privind indicatorii pe termen scurt în industrie (IND TS). Indicii producției industriale (IPI) caracterizează evoluția producției industriale totale la nivel de județ, în timp ce IPI, calculat la nivel național, caracterizează evoluția valorii adăugate brute la costul factorilor, realizată în activitatea industrială.

2. INDICIUL VALORICII AI CIFREI DE AFACERI DIN INDUSTRIE PE TOTAL (PIAȚA INTERNĂ ȘI PIAȚA EXTERNĂ)	luna corespunzătoare din anul precedent = 100													1.1-31.XII.2024 față de 1.1-31.XII.2023 ³⁾
	2024													
	2023 ¹⁾	dec.	ian.	feb.	mar.	apr.	mai	iun.	iul.	aug.	sep.	oct.	nov. ²⁾	
Total județ	97.8	94.6	95.2	89.3	91.6	85.5	96.6	106.1	105.2	100.2	100.1	101.7	102.8	97.4

¹⁾ Date recalulate ca urmare a schimbării anului de bază și a sistemului de ponderare; ²⁾ Date rectificate; ³⁾ Date provizorii.

Notă: Sursa datelor o constituie capitolul CA din Cercetarea statistică lunară privind indicatorii pe termen scurt în industrie (IND TS). Indicele valoric al cifrei de afaceri din industrie este calculat pe baza unei cercetări statistice selective care cuprinde toate întreprinderile cu peste 50 de salariați și un eșanțon de întreprinderi cu 4-49 salariați. Conform recomandărilor europene indicii valorici al cifrei de afaceri din industrie sunt calculați ca indici deflatați. Raportarea cifrei de afaceri pe județe se face după sediul central al întreprinderii furnizoare de date.

II. COMERȚ INTERNAȚIONAL

3. COMERȚUL INTERNAȚIONAL CU BUNURI	2024												1.1-31.X.2024 ³⁾	
	2023 ¹⁾			2024										
	oct.	nov.	dec.	ian. ²⁾	feb. ²⁾	mar. ²⁾	apr. ²⁾	mai ²⁾	iun. ²⁾	iul. ²⁾	aug. ²⁾	sep. ²⁾		oct. ³⁾
Total exporturi FOB	155823	168987	126952	140174	151827	154094	162056	142176	137999	156819	134047	155954	166852	1501998
Total importuri CIF	122535	113669	98692	89307	103677	108579	117039	103837	101527	114342	99233	113045	139526	1090112
Sold FOB/CIF	33288	55318	28260	50867	48150	45515	45017	38339	36472	42477	34814	42909	27326	411886

¹⁾ Date semidefinite;

²⁾ Date revizuite;

³⁾ Date provizorii.

III. TURISM

4. SOSIRI ÎN PRINCIPALELE STRUCTURI DE PRIMIRE TURISTICĂ CU FUNCȚIUNI DE CAZARE TURISTICĂ, pe tipuri de structuri de primire turistică	2023	2024											
	dec.	ian.	feb.	mar.	apr.	mai	iun.	iul.	aug.	sep.	oct.	nov.	dec.
	Total județ	22998	21039	20183	18663	20636	26903	27936	35336	46274	27478	26300	19619
din care:													
Hoteluri	10570	10577	10636	9964	10954	12454	12066	15309	19238	13870	13734	10346	10623
Moteluri	276	271	217	268	222	293	416	453	637	296	257	156	233
Vile turistice	103	124	122	134	134	138	164	220	139	142	159	125	89
Cabane turistice	419	399	369	184	198	278	321	418	249	281	249	133	331
Pensiuni turistice	2317	2049	1849	1900	1945	2663	2823	2676	3559	2543	2355	1811	2324
Pensiuni agroturistice	5281	4269	3953	3670	4198	5962	6582	9146	11368	6162	5763	4326	6524
Apartamente și camere de închiriat	3803	3087	2896	2373	2860	4961	4951	5961	9333	3667	3333	2441	4816

număr

5. INNOPTĂRI ÎN PRINCIPALELE STRUCTURI DE PRIMIRE TURISTICĂ CU FUNCȚIUNI DE CAZARE TURISTICĂ, pe tipuri de structuri de primire turistică	2023	2024											
	dec.	ian.	feb.	mar.	apr.	mai	iun.	iul.	aug.	sep.	oct.	nov.	dec.
	Total județ	46501	37138	36790	32159	36274	53887	49950	68123	89852	47040	45734	32800
din care:													
Hoteluri	19156	18519	19386	16923	17923	23003	20985	26892	32217	22352	23757	16966	18572
Moteluri	423	404	297	397	367	471	672	660	1051	386	336	212	334
Vile turistice	136	147	144	154	157	168	209	333	195	176	189	165	134
Cabane turistice	658	662	726	264	321	548	588	743	569	498	503	219	633
Pensiuni turistice	3896	3110	2938	2965	3366	4340	4684	4687	6462	3669	3487	2652	4304
Pensiuni agroturistice	10862	6834	6571	5963	7304	11807	12550	18857	24961	11161	9950	7030	13989
Apartamente și camere de închiriat	10091	6113	5476	4206	5578	12156	8527	13100	20592	7445	5839	4085	13000

număr

6. INDICELE DE UTILIZARE NETĂ A LOCURILOR DE CAZARE	2023	2024											
	dec.	ian.	feb.	mar.	apr.	mai	iun.	iul.	aug.	sep.	oct.	nov.	dec.
	Total județ	16,2	12,6	13,4	10,9	13,0	18,5	17,4	21,3	28,3	15,3	14,8	11,1

(%)

Judetul Maramures

IV. FORȚA DE MUNCĂ

persoane

7. EFECTIVUL SALARIAȚILOR - la sfârșitul perioadei	2023 ¹⁾	2024 ¹⁾											
	dec. ¹⁾	ian. ²⁾	feb. ²⁾	mar. ²⁾	apr. ²⁾	mai ²⁾	iun. ²⁾	iul. ³⁾	aug. ³⁾	sep. ³⁾	oct. ³⁾	nov. ³⁾	dec. ³⁾
Total județ	118159	118865	119164	119578	119801	119691	119694	119308	119136	119374	119531	119454	119081
Agricultură, Silvicultură și Pescuit	2375	2389	2395	2404	2408	2406	2406	2398	2395	2399	2403	2401	2394
Industria și Construcții	55258	55588	55728	55921	56025	55974	55975	55795	55714	55826	55899	55863	55689
Servicii ¹⁾	60526	60888	61041	61253	61368	61311	61313	61115	61027	61149	61229	61190	60998

¹⁾ Date operative²⁾ Excluziv forțele armate și personalul asimilat (Ministerul Apărării Naționale, Ministerul Afacerilor Interne, Serviciul Român de Informații etc.); începând cu luna septembrie 2017, inclusiv datele aferente totalității salariaților încadrați la birourile parlamentare din circumscripțiile electorale și plăți din sume forfetare.**Notă:** Sectoarele de activitate sunt definite conform clasificării activităților din economia națională CAEN Rev. 2.³⁾ Datele pentru anul 2023 au fost estimate pe baza rezultatelor cercetării statistice lunare asupra câștigurilor salariale, completate cu informațiile existente în Registrul Statistic al Întreprinderilor pentru întreprinderile cu 1-3 salariați și au fost repartizate pe județe și sectoare de activitate conform distribuției obținute din cercetarea statistică anuală asupra costului forței de muncă din anul 2022.²⁾ Date reestimate. Datele pentru perioada ianuarie-iunie 2024 au fost reestimate pe baza rezultatelor cercetării statistice lunare asupra câștigurilor salariale, completate cu informațiile existente în Registrul Statistic al Întreprinderilor pentru întreprinderile cu 1-3 salariați și au fost repartizate pe județe și sectoare de activitate conform distribuției obținute din cercetarea statistică anuală asupra costului forței de muncă din anul 2023.³⁾ Începând cu luna iulie 2024, datele au fost estimate pe baza rezultatelor cercetării statistice lunare asupra câștigurilor salariale, completate cu informațiile existente în Registrul Statistic al Întreprinderilor pentru întreprinderile cu 1-3 salariați și au fost repartizate pe județe și sectoare de activitate conform distribuției obținute din cercetarea statistică anuală asupra costului forței de muncă din anul 2023.

lei/persoană

8. CÂȘTIGUL SALARIAL MEDIU BRUT	2023 ¹⁾	2024 ¹⁾											
	dec.	ian.	feb.	mar.	apr.	mai	iun.	iul.	aug.	sep.	oct.	nov.	dec.
Total județ	6522	6422	6418	6657	6654	6755	6766	7007	6997	6960	7130	7195	7370
Agricultură, Silvicultură și Pescuit	7935	6813	5990	6035	6376	6225	6208	6398	6254	6311	6428	6582	7057
Industria și Construcții	6074	5699	5730	5849	5950	5910	5934	6305	6268	6172	6299	6506	6638
Servicii ¹⁾	6963	7295	7297	7706	7527	7803	7794	7883	7929	7967	8189	8072	8278

¹⁾ Date operative²⁾ Excluziv forțele armate și personalul asimilat (Ministerul Apărării Naționale, Ministerul Afacerilor Interne, Serviciul Român de Informații etc.); începând cu luna septembrie 2017, inclusiv datele aferente totalității salariaților încadrați la birourile parlamentare din circumscripțiile electorale și plăți din sume forfetare.**Nota 1:** Datele lunare privind câștigul salarial și efectivul de salariați sunt obținute printr-o cercetare statistică selectivă. Începând cu luna ianuarie 2024, eșantionul cuprinde, pe total țară, circa 23.300 unități economico-sociale. Unitățile din „sectorul bugetar” (vezi notele metodologice) sunt cuprinse exhaustiv în cercetare, excepție făcând unitățile administrației publice locale pentru care datele la nivelul consiliilor locale comunale se culeg pe bază de eșantion reprezentativ la nivel de județ (cca. 820 de unități). Pentru sectorul economic, au fost incluse în cercetare unitățile cu 4 salariați și peste, care reprezintă 88,34% din numărul total al salariaților din acest sector.**Nota 2:** Sectoarele de activitate sunt definite conform clasificării activităților din economia națională CAEN Rev. 2. Informațiile privind câștigurile salariale pentru anumite activități economice conform CAEN Rev. 2 din cadrul industriei și serviciilor (ex. extracția petrolului brut și a gazelor naturale, producția și furnizarea de energie electrică și termică, gaze, apă caldă și aer condiționat, poșta și de curier, intermediari financiare), în cea mai mare parte, sunt repartizate pe județe după sediul central al întreprinderii furnizoare de date.**Nota 3:** Conform prevederilor legislației naționale în vigoare (OUG nr. 79/2017 cu modificările și completările ulterioare), contribuțiile de asigurări sociale, respectiv, cele de asigurări sociale de sănătate care cădeau în sarcina angajatorului au fost transferate în sarcina salariatului și, începând cu luna ianuarie 2018, sunt suportate în totalitate de salariat, fiind reflectate în cuantumul brut al câștigului salarial nominal. În consecință, indicatorul „câștig salarial mediu brut lunar” produs și diseminat începând cu luna de referință ianuarie 2018 nu mai este comparabil cu seriile de date anterioare anului 2018.

lei/persoană

9. CÂȘTIGUL SALARIAL MEDIU NET	2023 ¹⁾	2024 ¹⁾											
	dec.	ian.	feb.	mar.	apr.	mai	iun.	iul.	aug.	sep.	oct.	nov.	dec.
Total județ	3994	3939	3950	4098	4092	4183	4149	4306	4297	4272	4388	4398	4507
Agricultură, Silvicultură și Pescuit	4715	4293	3769	3776	3994	3903	3872	4005	3929	3966	3931	4190	4416
Industria și Construcții	3819	3598	3639	3714	3771	3727	3749	3982	3945	3897	3986	4068	4159
Servicii ¹⁾	4162	4343	4346	4599	4487	4749	4645	4711	4748	4750	4908	4814	4936

¹⁾ Date operative²⁾ Excluziv forțele armate și personalul asimilat (Ministerul Apărării Naționale, Ministerul Afacerilor Interne, Serviciul Român de Informații etc.); începând cu luna septembrie 2017, inclusiv datele aferente totalității salariaților încadrați la birourile parlamentare din circumscripțiile electorale și plăți din sume forfetare. Vezi Notele 1-2 de la tabelul 8**Nota 3:** Prevederile legale în vigoare (OUG nr. 79/2017 cu modificările și completările ulterioare) referitoare la contribuțiile de asigurări sociale, respectiv cele de asigurări sociale de sănătate care cădeau în sarcina angajatorului, transferate în sarcina salariatului începând cu luna ianuarie 2018, nu influențează comparabilitatea datelor pentru seriile de „câștig salarial mediu net lunar”.

persoane

10. NUMĂRUL ȘOMERILOR ÎNREGISTRAȚI - la sfârșitul perioadei	2023	2024 ¹⁾											
	dec.	ian.	feb.	mar.	apr.	mai	iun.	iul.	aug.	sep.	oct.	nov.	dec.
Total județ	3859	4155	4395	4445	4361	4298	4174	4069	4293	4218	4163	4147	4227
Bărbați	1844	2050	2185	2232	2179	2163	2094	2033	2095	2023	2045	2040	2108
Femei	2015	2105	2210	2213	2182	2135	2080	2036	2198	2195	2118	2107	2119

¹⁾ Date definitive.

Sursa de date: Agenția Națională pentru Ocuparea Forței de Muncă

%

11. RATA ȘOMAJULUI ÎNREGISTRAT - la sfârșitul perioadei	2023 ¹⁾	2024 ²⁾											
	dec.	ian.	feb.	mar.	apr.	mai	iun.	iul.	aug.	sep.	oct.	nov.	dec.
Total județ	2.3	2.5	2.5	2.5	2.4	2.4	2.3	2.3	2.4	2.4	2.4	2.4	2.4
Bărbați	2.1	2.3	2.2	2.2	2.2	2.2	2.1	2.0	2.1	2.1	2.1	2.1	2.2
Femei	2.7	2.8	2.8	2.8	2.8	2.7	2.6	2.6	2.8	2.8	2.7	2.7	2.7

Sursa de date: Agenția Națională pentru Ocuparea Forței de Muncă

¹⁾ Date definitive, calculate cu populația activă civilă la 1 ianuarie 2023; ²⁾ Date definitive, recalculate/calculate cu populația activă civilă la 1 ianuarie 2024.

V. INDICATORI SOCIALI

12. NUMĂRUL MEDIU ȘI PENSIA MEDIE LUNARĂ A PENSIONARILOR DE ASIGURĂRI SOCIALE DE STAT	2023				2024		
	trim. I	trim. II	trim. III	trim. IV	trim. I	trim. II	trim. III
Numărul mediu al pensionarilor - (persoane)	110383	110483	110837	110967	111088	111192	111482
Pensia medie - (lei)	1883	1880	1878	1874	2130	2128	2257

Județul Maramureș

13. MIȘCAREA NATURALĂ A POPULAȚIEI (persoane cu domiciliul sau reședința obișnuită în România) - date absolute	2023 ¹⁾	2024 ²⁾											
	dec.	ian.	feb.	mar.	apr.	mai	iun.	iul.	aug.	sep.	oct.	nov.	dec.
Născuți-vii (persoane)	275	329	269	247	293	268	237	387	357	335	291	268	301
Decedați (persoane)	501	642	462	444	415	434	472	497	425	401	494	437	467
Spor natural (persoane)	-226	-313	-203	-197	-122	-166	-235	-110	-68	-66	-203	-175	-166
Căsătorii (număr)	106	111	89	104	70	269	245	353	516	239	166	94	73
Divorțuri (număr)	43	7	63	45	63	60	62	62	60	38	72	35	47
Decedați sub 1 an (persoane)	3	2	2	1	1	1	4	6	1	1	4	2	1

¹⁾ Date definitive pentru anul 2023 (repartizate după luna producerii evenimentului demografic); ²⁾ Date provizorii (repartizate după luna înregistrării evenimentului demografic).

Nota 1: Repartizarea pe județe s-a făcut astfel: **născuți-vii** după domiciliul sau reședința obișnuită a mamei, decesele după domiciliul sau reședința obișnuită a decedatului, **căsătoriile** după locul înregistrării căsătoriei, respectiv, domiciliul unuia dintre cei doi soți și **divorțurile** după ultimul domiciliu comun al soților.

Nota 2: Sfera de cuprindere a indicatorului "Căsătorii" este parțială din cauza indisponibilității datelor din Sistemul Informatic Integrat pentru Emiterea Actelor de Stare Civilă (SIEASC).

VI. CONSTRUCȚII

14. AUTORIZAȚII DE CONSTRUIRE ELIBERATE PENTRU CLĂDIRI REZIDENȚIALE	2023 ¹⁾	2024 ²⁾											
	dec.	ian.	feb.	mar.	apr.	mai	iun.	iul.	aug.	sep.	oct.	nov.	dec.
Total județ	91	47	58	97	101	70	80	94	102	108	72	72	67

număr

15. LOCUINȚE TERMINATE	2023				2024		
	trim. I	trim. II	trim. III	trim. IV	trim. I	trim. II	trim. III ¹⁾
Locuințe terminate	165	194	187	230	128	168	150
mediul urban	88	94	130	101	60	102	90
mediul rural	77	100	57	129	68	66	60

număr

¹⁾ Date provizorii

Notă: Indicatorul "Locuințe terminate" se referă la totalul locuințelor finalizate în cursul trimestrului.

VII. ALȚI INDICATORI

16. ÎNMATRICULĂRI DE SOCIETĂȚI COMERCIALE CU PARTICIPARE STRĂINĂ LA CAPITALUL SOCIAL SUBSCRIS - în luna decembrie 2024 -	Înmatriculări de societăți comerciale - număr -	Valoarea capitalului social total subscris exprimat în:		
		Monedă națională - mii lei -	Valută	
			Dolari SUA	EURO
Total județ	8	1.3	269.2	257.4

Sursa de date: Oficiul Național al Registrului Comerțului

Județul Mehedinți

I. INDUSTRIE

(%)

1. INDICIUL PRODUCȚIEI INDUSTRIALE (serie brută)	luna corespunzătoare din anul precedent = 100													1.1-31.XII.2024 față de 1.1-31.XII.2023 ³⁾
	2023 ¹⁾	2024												
	dec.	ian.	feb.	mar.	apr.	mai	iun.	iul.	aug.	sep.	oct.	nov. ²⁾	dec. ³⁾	
Total județ	71.0	76.6	78.5	65.9	62.8	65.1	61.8	80.3	55.7	71.2	123.3	53.4	60.8	68.3

¹⁾ Date recalulate ca urmare a schimbării anului de bază și a sistemului de ponderare; ²⁾ Date rectificative; ³⁾ Date provizorii.

Notă: Sursa datelor o constituie capitolul PROD din Cercetarea statistică lunară privind indicatorii pe termen scurt în industrie (IND TS). Indicii producției industriale (IPI) caracterizează evoluția producției industriale totale la nivel de județ, în timp ce IPI, calculat la nivel național, caracterizează evoluția valorii adăugate brute la costul factorilor, realizată în activitatea industrială.

(%)

2. INDICIUL VALORIC AL CIFREI DE AFACERI DIN INDUSTRIE PE TOTAL (PIAȚA INTERNĂ ȘI PIAȚA EXTERNĂ)	luna corespunzătoare din anul precedent = 100													1.1-31.XII.2024 față de 1.1-31.XII.2023 ³⁾
	2023 ¹⁾	2024												
	dec.	ian.	feb.	mar.	apr.	mai	iun.	iul.	aug.	sep.	oct.	nov.	dec. ²⁾	
Total județ	101.7	73.2	113.8	91.1	173.1	65.9	54.2	156.9	85.4	77.0	133.8	114.6	101.9	96.8

¹⁾ Date recalulate ca urmare a schimbării anului de bază și a sistemului de ponderare; ²⁾ Date provizorii.

Notă: Sursa datelor o constituie capitolul CA din Cercetarea statistică lunară privind indicatorii pe termen scurt în industrie (IND TS). Indicele valoric al cifrei de afaceri din industrie este calculat pe baza unei cercetări statistice selective care cuprinde toate întreprinderile cu peste 50 de salariați și un eșanion de întreprinderi cu 4-49 salariați. Conform recomandărilor europene indicilor valorici al cifrei de afaceri din industrie sunt calculați ca indici nedeflatați. Raportarea cifrei de afaceri pe județe se face după sediul central al întreprinderii furnizoare de date.

II. COMERȚ INTERNAȚIONAL

mii euro

3. COMERȚUL INTERNAȚIONAL CU BUNURI	2023 ¹⁾			2024										1.1-31.X.2024 ³⁾
	oct.	nov.	dec.	ian. ²⁾	feb. ²⁾	mar. ²⁾	apr. ²⁾	mai. ²⁾	iun. ²⁾	iul. ²⁾	aug. ²⁾	sep. ²⁾	oct. ²⁾	
Total exporturi FOB	14499	14469	11192	11052	18452	18447	18087	17052	14324	17508	10144	19649	18476	163190
Total importuri CIF	13783	11092	9558	12754	15843	14830	14040	15898	14381	16864	8620	17974	17161	148364
Sold FOB/CIF	716	3377	1634	-1702	2609	3617	4047	1154	-57	644	1524	1675	1315	14826

¹⁾ Date semidefinite;

²⁾ Date revizuite;

³⁾ Date provizorii.

III. TURISM

număr

4. SOSIRI ÎN PRINCIPALELE STRUCTURI DE PRIMIRE TURISTICĂ CU FUNCȚIUNI DE CAZARE TURISTICĂ, pe tipuri de structuri de primire turistică	2023	2024											
	dec.	ian.	feb.	mar.	apr.	mai	iun.	iul.	aug.	sep.	oct.	nov.	dec.
Total județ	3685	3280	3725	5226	7002	10179	12519	17430	22049	11672	7652	5086	4697
din care:													
Hoteluri	1853	1483	1752	2838	3207	3680	4193	5764	7459	4552	3660	2844	2542
Moteluri	86	167	122	166	155	225	171	284	274	221	115	207	135
Vile turistice	170	223	276	291	296	314	328	346	445	322	317	199	267
Cabane turistice	-	-	-	-	13	14	70	59	107	25	12	-	-
Pensiuni turistice	397	373	396	518	494	697	918	1333	1039	676	648	390	349
Pensiuni agroturistice	659	572	652	800	1376	2870	3779	5145	7052	3371	1595	685	618
Apartamente și camere de închiriat	343	271	310	427	1169	1957	2756	4011	5074	2259	1012	534	580

număr

5. ÎNNOPTĂRI ÎN PRINCIPALELE STRUCTURI DE PRIMIRE TURISTICĂ CU FUNCȚIUNI DE CAZARE TURISTICĂ, pe tipuri de structuri de primire turistică	2023	2024											
	dec.	ian.	feb.	mar.	apr.	mai	iun.	iul.	aug.	sep.	oct.	nov.	dec.
Total județ	7323	4540	6742	11341	13335	19855	25500	33595	43214	23062	16728	11097	9286
din care:													
Hoteluri	4357	2051	3612	7245	7179	9150	11286	12961	16023	11409	10213	7484	5151
Moteluri	86	170	122	650	170	245	171	356	274	264	115	237	211
Vile turistice	324	311	357	360	412	438	466	441	580	420	429	309	382
Cabane turistice	-	-	-	-	36	34	171	179	308	50	28	-	-
Pensiuni turistice	538	501	517	721	870	913	1376	2015	1819	1028	1034	641	566
Pensiuni agroturistice	1043	805	1138	1357	2425	5482	7289	10543	15301	6297	2752	1099	1399
Apartamente și camere de închiriat	724	495	579	727	1894	3054	4325	6016	7551	3261	1744	911	1151

(%)

6. INDICELE DE UTILIZARE NETĂ A LOCURILOR DE CAZARE	2023	2024											
	dec.	ian.	feb.	mar.	apr.	mai	iun.	iul.	aug.	sep.	oct.	nov.	dec.
Total județ	14.5	10.4	15.4	22.6	23.5	25.2	30.2	37.1	46.6	27.4	26.8	20.9	18.5

Județul Mehedinți

IV. FORȚA DE MUNCĂ

7. EFECTIVUL SALARIAȚILOR - la sfârșitul perioadei	2023 ¹⁾	2024 ¹⁾											
	dec. ¹⁾	ian. ²⁾	feb. ²⁾	mar. ²⁾	apr. ²⁾	mai ²⁾	iun. ²⁾	iul. ³⁾	aug. ³⁾	sep. ³⁾	oct. ³⁾	nov. ³⁾	dec. ³⁾
Total județ	46821	46712	46769	46873	46964	46919	46920	46985	46915	47012	47076	47045	46892
Agricultură, Silvicultură și Pescuit	1527	1523	1525	1529	1531	1530	1530	1532	1530	1533	1535	1534	1529
Industria și Construcții	18145	18103	18125	18165	18201	18183	18184	18209	18182	18219	18244	18232	18173
Servicii ¹⁾	27149	27086	27119	27179	27232	27206	27206	27244	27203	27260	27297	27279	27190

¹⁾ Date operative

²⁾ Exclusiv forțele armate și personalul asimilat (Ministerul Apărării Naționale, Ministerul Afacerilor Interne, Serviciul Român de Informații etc.); începând cu luna septembrie 2017, inclusiv datele aferente totalității salariaților încadrați la birourile parlamentare din circumscripțiile electorale și plăți din sume forfetare.

Nota: Sectoarele de activitate sunt definite conform clasificării activităților din economia națională CAEN Rev. 2.

¹⁾ Datele pentru anul 2023 au fost estimate pe baza rezultatelor cercetării statistice lunare asupra câștigurilor salariale, completate cu informațiile existente în Registrul Statistic al Întreprinderilor pentru întreprinderile cu 1-3 salariați și au fost repartizate pe județe și sectoare de activitate conform distribuției obținute din cercetarea statistică anuală asupra costului forței de muncă din anul 2022.

²⁾ Date reestimate. Datele pentru perioada ianuarie-iunie 2024 au fost reestimate pe baza rezultatelor cercetării statistice lunare asupra câștigurilor salariale, completate cu informațiile existente în Registrul Statistic al Întreprinderilor pentru întreprinderile cu 1-3 salariați și au fost repartizate pe județe și sectoare de activitate conform distribuției obținute din cercetarea statistică anuală asupra costului forței de muncă din anul 2023.

³⁾ Începând cu luna iulie 2024, datele au fost estimate pe baza rezultatelor cercetării statistice lunare asupra câștigurilor salariale, completate cu informațiile existente în Registrul Statistic al Întreprinderilor pentru întreprinderile cu 1-3 salariați și au fost repartizate pe județe și sectoare de activitate conform distribuției obținute din cercetarea statistică anuală asupra costului forței de muncă din anul 2023.

8. CÂȘTIGUL SALARIAL MEDIU BRUT	2023 ¹⁾	2024 ¹⁾											
	dec.	ian.	feb.	mar.	apr.	mai	iun.	iul.	aug.	sep.	oct.	nov.	dec.
Total județ	6623	6958	6921	7046	7153	7455	7406	7492	7481	7550	7597	7621	7747
Agricultură, Silvicultură și Pescuit	9188	6665	6958	7447	7986	7773	7053	7349	7984	7924	7463	7545	8630
Industria și Construcții	6025	5886	5742	5847	6064	6308	6050	6493	6394	6213	6337	6216	6796
Servicii ¹⁾	6782	7467	7481	7596	7619	7966	8033	7956	7957	8165	8201	8294	8144

¹⁾ Date operative

²⁾ Exclusiv forțele armate și personalul asimilat (Ministerul Apărării Naționale, Ministerul Afacerilor Interne, Serviciul Român de Informații etc.); începând cu luna septembrie 2017, inclusiv datele aferente totalității salariaților încadrați la birourile parlamentare din circumscripțiile electorale și plăți din sume forfetare.

Nota 1: Datele lunare privind câștigul salarial și efectivul de salariați sunt obținute printr-o cercetare statistică selectivă. Începând cu luna ianuarie 2024, eșantionul cuprinde, pe total țară, circa 23.300 unități economico-sociale. Unitățile din „sectorul bugetar” (vezi notele metodologice) sunt cuprinse exhaustiv în cercetare, excepție făcând unitățile administrației publice locale pentru care datele la nivelul consiliilor locale comunale se culeg pe bază de eșantion reprezentativ la nivel de județ (cca. 820 de unități). Pentru sectorul economic, au fost incluse în cercetare unitățile cu 4 salariați și peste, care reprezintă 88,34% din numărul total al salariaților din acest sector.

Nota 2: Sectoarele de activitate sunt definite conform clasificării activităților din economia națională CAEN Rev. 2. Informațiile privind câștigurile salariale pentru anumite activități economice conform CAEN Rev. 2 din cadrul industriei și serviciilor (ex. extracția petrolului brut și a gazelor naturale, producția și furnizarea de energie electrică și termică, gaze, apă caldă și aer condiționat, poșta și de curier, intermediarii financiare), în cea mai mare parte, sunt repartizate pe județe după sediul central al întreprinderii furnizoare de date.

Nota 3: Conform prevederilor legislației naționale în vigoare (OUG nr. 79/2017 cu modificările și completările ulterioare), contribuțiile de asigurări sociale, respectiv, cele de asigurări sociale de sănătate care cădeau în sarcina angajatorului au fost transferate în sarcina salariatului și, începând cu luna ianuarie 2018, sunt suportate în totalitate de salariat, fiind reflectate în cuantumul brut al câștigului salarial nominal. În consecință, indicatorul „câștig salarial mediu brut lunar” produs și diseminat începând cu luna de referință ianuarie 2018 nu mai este comparabil cu seriile de date anterioare anului 2018.

9. CÂȘTIGUL SALARIAL MEDIU NET	2023 ¹⁾	2024 ¹⁾											
	dec.	ian.	feb.	mar.	apr.	mai	iun.	iul.	aug.	sep.	oct.	nov.	dec.
Total județ	4063	4243	4217	4297	4370	4598	4533	4594	4577	4630	4654	4682	4743
Agricultură, Silvicultură și Pescuit	5817	4206	4292	4609	5009	4850	4394	4595	5033	4945	4610	4709	5397
Industria și Construcții	3860	3755	3661	3741	3887	4036	3874	4149	4094	3987	4074	3985	4351
Servicii ¹⁾	4094	4471	4479	4547	4566	4844	4837	4799	4779	4920	4931	5012	4893

¹⁾ Date operative

²⁾ Exclusiv forțele armate și personalul asimilat (Ministerul Apărării Naționale, Ministerul Afacerilor Interne, Serviciul Român de Informații etc.); începând cu luna septembrie 2017, inclusiv datele aferente totalității salariaților încadrați la birourile parlamentare din circumscripțiile electorale și plăți din sume forfetare.

Vezi Notele 1-2 de la tabelul 8

Nota 3: Prevederile legale în vigoare (OUG nr. 79/2017 cu modificările și completările ulterioare) referitoare la contribuțiile de asigurări sociale, respectiv cele de asigurări sociale de sănătate care cădeau în sarcina angajatorului, transferate în sarcina salariatului începând cu luna ianuarie 2018, nu influențează comparabilitatea datelor pentru seriile de „câștig salarial mediu net lunar”.

10. NUMĂRUL ȘOMERILOR ÎNREGISTRAȚI - la sfârșitul perioadei	2023	2024 ¹⁾											
	dec.	ian.	feb.	mar.	apr.	mai	iun.	iul.	aug.	sep.	oct.	nov.	dec.
Total județ	5930	6188	6450	6632	6663	6662	6691	6674	6544	6662	7011	7212	7167
Bărbați	3282	3438	3623	3717	3760	3777	3808	3796	3727	3794	3984	4073	4050
Femei	2648	2750	2827	2915	2903	2885	2883	2878	2817	2868	3027	3139	3117

¹⁾ Date definitive.

Sursa de date: Agenția Națională pentru Ocuparea Forței de Muncă

11. RATA ȘOMAJULUI ÎNREGISTRAT - la sfârșitul perioadei	2023 ¹⁾	2024 ²⁾											
	dec.	ian.	feb.	mar.	apr.	mai	iun.	iul.	aug.	sep.	oct.	nov.	dec.
Total județ	7.0	7.3	7.7	7.9	7.9	7.9	7.9	7.9	7.8	7.9	8.3	8.6	8.5
Bărbați	7.1	7.4	7.8	8.0	8.1	8.1	8.2	8.2	8.0	8.2	8.6	8.8	8.7
Femei	7.0	7.3	7.5	7.7	7.7	7.7	7.6	7.6	7.5	7.6	8.0	8.3	8.3

Sursa de date: Agenția Națională pentru Ocuparea Forței de Muncă

¹⁾ Date definitive, calculate cu populația activă civilă la 1 ianuarie 2023; ²⁾ Date definitive, recalulate/calulate cu populația activă civilă la 1 ianuarie 2024.

V. INDICATORI SOCIALI

12. NUMĂRUL MEDIU ȘI PENSIA MEDIE LUNARĂ A PENSIONARILOR DE ASIGURĂRI SOCIALE DE STAT	2023				2024		
	trim. I	trim. II	trim. III	trim. IV	trim. I	trim. II	trim. III
Numărul mediu al pensionarilor - (persoane)	57828	57838	57891	57989	58072	58164	58034
Pensia medie - (lei)	1999	2004	2011	2024	2312	2320	2488

Județul Mehedinți

13. MIȘCAREA NATURALĂ A POPULAȚIEI (persoane cu domiciliul sau reședința obișnuită în România) - date absolute	2023 ¹⁾	2024 ²⁾											
	dec.	ian.	feb.	mar.	apr.	mai	iun.	iul.	aug.	sep.	oct.	nov.	dec.
Născuți-vii (persoane)	153	135	107	96	106	85	128	181	206	140	124	140	121
Decedați (persoane)	317	321	283	279	241	251	242	348	302	280	246	274	307
Spor natural (persoane)	-164	-186	-176	-183	-135	-166	-114	-167	-96	-140	-122	-134	-186
Căsătorii (număr)	59	42	49	54	72	107	148	183	256	139	129	65	72
Divorțuri (număr)	15	-	7	2	5	5	-	7	5	4	62	8	6
Decedați sub 1 an (persoane)	3	3	-	1	-	-	-	2	1	1	-	-	2

¹⁾ Date definitive pentru anul 2023 (repartizate după luna producerii evenimentului demografic); ²⁾ Date provizorii (repartizate după luna înregistrării evenimentului demografic).

Nota 1: Repartizarea pe județe s-a făcut astfel: **născuții-vii** după domiciliul sau reședința obișnuită a mamei; **decesele** după domiciliul sau reședința obișnuită a decedatului; **căsătoriile** după locul înregistrării căsătoriei, respectiv, domiciliul unuia dintre cei doi soți și **divorțurile** după ultimul domiciliu comun al soților.

Nota 2: Sfera de cuprindere a indicatorului "Căsătorii" este parțială din cauza indisponibilității datelor din Sistemul Informatic Integrat pentru Emiterea Actelor de Stare Civilă (SIIASC).

VI. CONSTRUCTII

14. AUTORIZAȚII DE CONSTRUIRE ELIBERATE PENTRU CLĂDIRI REZIDENȚIALE	2023 ¹⁾	2024 ²⁾											
	dec.	ian.	feb.	mar.	apr.	mai	iun.	iul.	aug.	sep.	oct.	nov.	dec.
Total județ	21	16	33	34	31	30	24	33	31	25	36	29	18

număr

15. LOCUINȚE TERMINATE	2023				2024		
	trim. I	trim. II	trim. III	trim. IV	trim. I	trim. II	trim. III ¹⁾
Locuințe terminate	73	65	63	46	84	53	55
mediul urban	48	43	37	29	49	25	21
mediul rural	25	22	26	17	35	28	34

număr

¹⁾ Date provizorii

Notă: Indicatorul "Locuințe terminate" se referă la totalul locuințelor finalizate în cursul trimestrului.

VII. ALȚI INDICATORI

16. ÎNMATRICULĂRI DE SOCIETĂȚI COMERCIALE CU PARTICIPARE STRĂINĂ LA CAPITALUL SOCIAL SUBSCRIS - în luna decembrie 2024 -	Înmatriculări de societăți comerciale - număr -	Valoarea capitalului social total subscris exprimat în:		
		Monedă națională - mii lei -	Valută	
			Dolari SUA	EURO
Total județ	4	0.6	126.3	120.6

Sursa de date: Oficiul Național al Registrului Comerțului

Județul Mureș

I. INDUSTRIE

1. INDICIUL PRODUCȚIEI INDUSTRIALE (serie brută)	luna corespunzătoare din anul precedent = 100												1.1-31.XII.2024 față de 1.1-31.XII.2023 ³⁾	
	2024													
	2023 ¹⁾ dec.	ian.	feb.	mar.	apr.	mai	iun.	iul.	aug.	sep.	oct.	nov. ²⁾		dec. ³⁾
Total județ	77.9	115.6	112.0	119.1	120.8	102.5	90.5	110.5	92.3	93.8	95.3	100.4	116.8	106.2

¹⁾ Date recalculat ca urmare a schimbării anului de bază și a sistemului de ponderare; ²⁾ Date rectificate; ³⁾ Date provizorii.

Notă: Sursa datelor o constituie capitolul PROD din Cercetarea statistică lunară privind indicatorii pe termen scurt în industrie (IND TS). Indicii producției industriale (IPI) caracterizează evoluția producției industriale totale la nivel de județ, în timp ce IPI, calculat la nivel național, caracterizează evoluția valorii adăugate brute la costul factorilor, realizată în activitatea industrială.

2. INDICIUL VALORICII AI CIFREI DE AFACERI DIN INDUSTRIE PE TOTAL (PIAȚA INTERNĂ ȘI PIAȚA EXTERNĂ)	luna corespunzătoare din anul precedent = 100												1.1-31.XII.2024 față de 1.1-31.XII.2023 ³⁾	
	2024													
	2023 ¹⁾ dec.	ian.	feb.	mar.	apr.	mai	iun.	iul.	aug.	sep.	oct.	nov. ²⁾		dec. ³⁾
Total județ	70.5	99.3	105.0	66.6	131.1	91.7	93.4	96.1	96.2	98.2	135.5	110.6	120.2	101.0

¹⁾ Date recalculat ca urmare a schimbării anului de bază și a sistemului de ponderare; ²⁾ Date rectificate; ³⁾ Date provizorii.

Notă: Sursa datelor o constituie capitolul CA din Cercetarea statistică lunară privind indicatorii pe termen scurt în industrie (IND TS). Indicele valoric al cifrei de afaceri din industrie este calculat pe baza unei cercetări statistice selective care cuprinde toate întreprinderile cu peste 50 de salariați și un eșanion de întreprinderi cu 4-49 salariați. Conform recomandărilor europene indicii valoric al cifrei de afaceri din industrie sunt calculați ca indici nedeflatați. Raportarea cifrei de afaceri pe județe se face după sediul central al întreprinderii furnizoare de date.

II. COMERȚ INTERNAȚIONAL

mii euro

3. COMERȚUL INTERNAȚIONAL CU BUNURI	2023 ¹⁾			2024										1.1-31.X.2024 ³⁾
	oct.	nov.	dec.	ian. ²⁾	feb. ²⁾	mar. ²⁾	apr. ²⁾	mai ²⁾	iun. ²⁾	iul. ²⁾	aug. ²⁾	sep. ²⁾	oct. ³⁾	
	Total exporturi FOB	117301	124150	87479	107585	158459	191908	258592	141876	132066	168793	127373	164175	
Total importuri CIF	164404	206594	153333	192995	267361	335888	247533	151849	323917	269382	158060	200850	228340	2376175
Sold FOB/CIF	-47103	-82444	-65854	-85410	-108902	-143980	11059	-9973	-191851	-100589	-30687	-36675	-66502	-763510

¹⁾ Date semidefinite;

²⁾ Date revizuite;

³⁾ Date provizorii.

III. TURISM

număr

4. SOSIRI ÎN PRINCIPALELE STRUCTURI DE PRIMIRE TURISTICĂ CU FUNCȚIUNI DE CAZARE TURISTICĂ, pe tipuri de structuri de primire turistică	2023	2024											
	dec.	ian.	feb.	mar.	apr.	mai	iun.	iul.	aug.	sep.	oct.	nov.	dec.
Total județ	29930	26132	32495	36422	35216	42612	41590	51626	64941	46418	43818	36964	32610
din care:													
Hoteluri	20564	18656	23281	26293	23558	29188	26880	32430	39704	30428	29187	25925	23848
Moteluri	1079	961	1296	1405	1639	1516	1283	1337	2010	1761	1913	1680	1231
Vile turistice	65	147	55	31	47	64	258	872	1665	506	388	290	191
Cabane turistice	45	-	24	24	-	50	108	24	216	15	52	26	16
Pensiuni turistice	4821	3674	4656	5553	5584	6567	7902	9839	11986	8492	7746	5563	4410
Pensiuni agroturistice	1646	1595	1732	1580	2416	2788	2837	3393	3547	2727	2459	1932	1842
Apartamente și camere de închiriat	1107	851	1026	972	1170	1731	1371	2067	3089	1673	1235	838	694

număr

5. ÎNNOPTĂRI ÎN PRINCIPALELE STRUCTURI DE PRIMIRE TURISTICĂ CU FUNCȚIUNI DE CAZARE TURISTICĂ, pe tipuri de structuri de primire turistică	2023	2024											
	dec.	ian.	feb.	mar.	apr.	mai	iun.	iul.	aug.	sep.	oct.	nov.	dec.
Total județ	58024	50650	62363	62487	59982	72488	74399	99400	116297	83426	81792	66069	58285
din care:													
Hoteluri	43876	40273	49104	48388	43470	53816	53387	67527	75051	59810	60016	50134	45128
Moteluri	1584	1294	1661	1892	2186	2000	1899	1860	3355	2519	2577	2320	1613
Vile turistice	201	303	107	62	70	111	298	1767	3514	818	612	476	361
Cabane turistice	122	-	24	24	-	76	232	33	565	37	130	52	48
Pensiuni turistice	6898	4814	6657	7768	8258	9291	11353	16193	17651	12764	11612	8215	6744
Pensiuni agroturistice	2424	2341	2386	2001	3253	3613	3415	4560	4892	3607	3383	2469	2429
Apartamente și camere de închiriat	1899	1326	1639	1328	1677	2511	2355	3876	5541	2487	2137	1147	1283

(%)

6. INDICELE DE UTILIZARE NETĂ A LOCURILOR DE CAZARE	2023	2024											
	dec.	ian.	feb.	mar.	apr.	mai	iun.	iul.	aug.	sep.	oct.	nov.	dec.
Total județ	26.6	25.1	32.2	29.0	28.4	32.2	34.2	41.3	44.1	35.2	36.2	30.5	26.0

Județul Mureș

IV. FORȚA DE MUNCĂ

persoane

7. EFECTIVUL SALARIAȚILOR - la sfârșitul perioadei	2023 ¹⁾	2024 ¹⁾											
	dec. ¹⁾	ian. ²⁾	feb. ²⁾	mar. ²⁾	apr. ²⁾	mai ²⁾	iun. ²⁾	iul. ²⁾	aug. ²⁾	sep. ²⁾	oct. ²⁾	nov. ²⁾	dec. ²⁾
Total județ	144923	144393	144783	145312	145585	145451	145454	145650	145438	145731	145925	145830	145370
Agricultură, Silvicultură și Pescuit	3078	3067	3075	3086	3092	3089	3089	3094	3089	3095	3099	3097	3088
Industria și Construcții	53338	53143	53287	53482	53582	53533	53534	53606	53528	53636	53707	53672	53503
Servicii ³⁾	88507	88183	88421	88744	88911	88829	88831	88950	88821	89000	89119	89061	88779

¹⁾ Date operative²⁾ Excluziv forțele armate și personalul asimilat (Ministerul Apărării Naționale, Ministerul Afacerilor Interne, Serviciul Român de Informații etc.); începând cu luna septembrie 2017, inclusiv datele aferente totalității salariaților încadrați la birourile parlamentare din circumscripțiile electorale și plăți din sume forfetare.**Notă:** Sectoarele de activitate sunt definite conform clasificării activităților din economia națională CAEN Rev. 2.¹⁾ Datele pentru anul 2023 au fost estimate pe baza rezultatelor cercetării statistice lunare asupra câștigurilor salariale, completate cu informațiile existente în Registrul Statistic al Întreprinderilor pentru întreprinderile cu 1-3 salariați și au fost repartizate pe județe și sectoare de activitate conform distribuției obținute din cercetarea statistică anuală asupra costului forței de muncă din anul 2022.²⁾ Date reestimate. Datele pentru perioada ianuarie-iunie 2024 au fost reestimate pe baza rezultatelor cercetării statistice lunare asupra câștigurilor salariale, completate cu informațiile existente în Registrul Statistic al Întreprinderilor pentru întreprinderile cu 1-3 salariați și au fost repartizate pe județe și sectoare de activitate conform distribuției obținute din cercetarea statistică anuală asupra costului forței de muncă din anul 2023.³⁾ Începând cu luna iulie 2024, datele au fost estimate pe baza rezultatelor cercetării statistice lunare asupra câștigurilor salariale, completate cu informațiile existente în Registrul Statistic al Întreprinderilor pentru întreprinderile cu 1-3 salariați și au fost repartizate pe județe și sectoare de activitate conform distribuției obținute din cercetarea statistică anuală asupra costului forței de muncă din anul 2023.

lei/persoană

8. CÂȘTIGUL SALARIAL MEDIU BRUT	2023 ¹⁾	2024 ¹⁾											
	dec.	ian.	feb.	mar.	apr.	mai	iun.	iul.	aug.	sep.	oct.	nov.	dec.
Total județ	7518	6982	7000	7221	7335	7258	7441	7409	7452	7452	7548	7526	7963
Agricultură, Silvicultură și Pescuit	5215	5435	5423	5439	5712	5588	5594	5753	5684	5769	5831	5779	5956
Industria și Construcții	7851	7019	6994	7145	7365	6976	7279	7299	7327	7200	7435	7437	8243
Servicii ¹⁾	7407	7029	7080	7366	7392	7558	7655	7574	7633	7728	7716	7674	7850

¹⁾ Date operative²⁾ Excluziv forțele armate și personalul asimilat (Ministerul Apărării Naționale, Ministerul Afacerilor Interne, Serviciul Român de Informații etc.); începând cu luna septembrie 2017, inclusiv datele aferente totalității salariaților încadrați la birourile parlamentare din circumscripțiile electorale și plăți din sume forfetare.**Nota 1:** Datele lunare privind câștigul salarial și efectivul de salariați sunt obținute printr-o cercetare statistică selectivă. Începând cu luna ianuarie 2024, eșantionul cuprinde, pe total țară, circa 23.300 unități economico-sociale. Unitățile din „sectorul bugetar” (vezi notele metodologice) sunt cuprinse exhaustiv în cercetare, excepție făcând unitățile administrației publice locale pentru care datele la nivelul consiliilor locale comunale se culeg pe bază de eșantion reprezentativ la nivel de județ (cca. 820 de unități). Pentru sectorul economic, au fost incluse în cercetare unitățile cu 4 salariați și peste, care reprezintă 88,34% din numărul total al salariaților din acest sector.**Nota 2:** Sectoarele de activitate sunt definite conform clasificării activităților din economia națională CAEN Rev. 2. Informațiile privind câștigurile salariale pentru anumite activități economice conform CAEN Rev. 2 din cadrul industriei și serviciilor (ex. extracția petrolului brut și a gazelor naturale, producția și furnizarea de energie electrică și termică, gaze, apă caldă și aer condiționat, poșta și de curier, intermediari financiari), în cea mai mare parte, sunt repartizate pe județe după sediul central al întreprinderii furnizoare de date.**Nota 3:** Conform prevederilor legislației naționale în vigoare (OUG nr. 79/2017 cu modificările și completările ulterioare), contribuțiile de asigurări sociale, respectiv, cele de asigurări sociale de sănătate care cădeau în sarcina angajatorului au fost transferate în sarcina salariatului și, începând cu luna ianuarie 2018, sunt suportate în totalitate de salariat, fiind reflectate în cuantumul brut al câștigului salarial nominal. În consecință, indicatorul „câștig salarial mediu brut lunar” produs și diseminat începând cu luna de referință ianuarie 2018 nu mai este comparabil cu seriile de date anterioare anului 2018.

lei/persoană

9. CÂȘTIGUL SALARIAL MEDIU NET	2023 ¹⁾	2024 ¹⁾											
	dec.	ian.	feb.	mar.	apr.	mai	iun.	iul.	aug.	sep.	oct.	nov.	dec.
Total județ	4633	4275	4298	4434	4511	4490	4568	4562	4590	4592	4648	4630	4888
Agricultură, Silvicultură și Pescuit	3369	3560	3571	3586	3783	3683	3704	3806	3755	3786	3830	3820	3894
Industria și Construcții	4974	4422	4428	4520	4660	4447	4602	4637	4640	4585	4736	4730	5205
Servicii ¹⁾	4443	4204	4237	4410	4432	4563	4586	4543	4593	4635	4621	4593	4700

¹⁾ Date operative²⁾ Excluziv forțele armate și personalul asimilat (Ministerul Apărării Naționale, Ministerul Afacerilor Interne, Serviciul Român de Informații etc.); începând cu luna septembrie 2017, inclusiv datele aferente totalității salariaților încadrați la birourile parlamentare din circumscripțiile electorale și plăți din sume forfetare. Vezi Notele 1-2 de la tabelul 8**Nota 3:** Prevederile legale în vigoare (OUG nr. 79/2017 cu modificările și completările ulterioare) referitoare la contribuțiile de asigurări sociale, respectiv cele de asigurări sociale de sănătate care cădeau în sarcina angajatorului, transferate în sarcina salariatului începând cu luna ianuarie 2018, nu influențează comparabilitatea datelor pentru seriile de „câștig salarial mediu net lunar”.

persoane

10. NUMĂRUL ȘOMERILOR ÎNREGISTRAȚI - la sfârșitul perioadei	2023	2024 ¹⁾											
	dec.	ian.	feb.	mar.	apr.	mai	iun.	iul.	aug.	sep.	oct.	nov.	dec.
Total județ	6260	6834	7301	7665	7428	7155	6997	6731	6079	5985	6008	6160	6109
Bărbați	3342	3714	3989	4200	4097	3975	3915	3647	3236	3156	3179	3278	3272
Femei	2918	3120	3312	3465	3331	3180	3082	3084	2843	2829	2829	2882	2837

¹⁾ Date definitive.

Sursa de date: Agenția Națională pentru Ocuparea Forței de Muncă

%

11. RATA ȘOMAJULUI ÎNREGISTRAT - la sfârșitul perioadei	2023 ¹⁾	2024 ²⁾											
	dec.	ian.	feb.	mar.	apr.	mai	iun.	iul.	aug.	sep.	oct.	nov.	dec.
Total județ	3.0	3.3	3.5	3.7	3.6	3.4	3.3	3.2	2.9	2.9	2.9	2.9	2.9
Bărbați	2.8	3.1	3.4	3.5	3.5	3.4	3.3	3.1	2.7	2.7	2.7	2.8	2.8
Femei	3.2	3.4	3.7	3.8	3.7	3.5	3.4	3.4	3.1	3.1	3.1	3.2	3.1

Sursa de date: Agenția Națională pentru Ocuparea Forței de Muncă

¹⁾ Date definitive, calculate cu populația activă civilă la 1 ianuarie 2023; ²⁾ Date definitive, recalculate/calulate cu populația activă civilă la 1 ianuarie 2024.

V. INDICATORI SOCIALI

12. NUMĂRUL MEDIU ȘI PENSIA MEDIE LUNARĂ A PENSIONARILOR DE ASIGURĂRI SOCIALE DE STAT	2023				2024		
	trim. I	trim. II	trim. III	trim. IV	trim. I	trim. II	trim. III
Numărul mediu al pensionarilor - (persoane)	128475	128427	128518	128551	128309	128087	127875
Pensia medie - (lei)	1873	1874	1875	1876	2137	2138	2309

Județul Mureș

13. MIȘCAREA NATURALĂ A POPULAȚIEI (persoane cu domiciliul sau reședința obișnuită în România) - date absolute	2023 ¹⁾	2024 ²⁾											
	dec.	ian.	feb.	mar.	apr.	mai	iun.	iul.	aug.	sep.	oct.	nov.	dec.
Născuți-vii (persoane)	348	425	327	327	343	332	331	447	382	451	439	348	363
Decedați (persoane)	608	666	628	573	540	539	428	586	568	529	532	562	610
Spor natural (persoane)	-260	-241	-301	-246	-197	-207	-97	-139	-186	-78	-93	-214	-247
Căsătorii (număr)	106	96	126	150	126	277	277	306	340	202	89	28	18
Divorțuri (număr)	58	15	77	54	48	56	45	22	50	25	43	70	32
Decedați sub 1 an (persoane)	3	5	4	2	5	2	3	7	6	9	3	3	8

¹⁾ Date definitive pentru anul 2023 (repartizate după luna producerii evenimentului demografic); ²⁾ Date provizorii (repartizate după luna înregistrării evenimentului demografic).

Nota 1: Repartizarea pe județe s-a făcut astfel: **născuții-vii** după domiciliul sau reședința obișnuită a mamei; **decesele** după domiciliul sau reședința obișnuită a decedatului; **căsătoriile** după locul înregistrării căsătoriei, respectiv, domiciliul unuia dintre cei doi soți și **divorțurile** după ultimul domiciliu comun al soților.

Nota 2: Sfera de cuprindere a indicatorului "Căsătorii" este parțială din cauza indisponibilității datelor din Sistemul Informatic Integrat pentru Emiterea Actelor de Stare Civilă (SIEASC).

VI. CONSTRUCTII

14. AUTORIZAȚII DE CONSTRUIRE ELIBERATE PENTRU CLĂDIRI REZIDENȚIALE	2023	2024											
	dec.	ian.	feb.	mar.	apr.	mai	iun.	iul.	aug.	sep.	oct.	nov.	dec.
Total județ	34	23	37	54	49	36	37	35	54	67	50	35	28

număr

15. LOCUINȚE TERMINATE	2023				2024		
	trim. I	trim. II	trim. III	trim. IV	trim. I	trim. II	trim. III ¹⁾
Locuințe terminate	199	133	174	197	221	231	207
mediul urban	121	76	96	102	158	171	143
mediul rural	78	57	78	95	63	60	64

număr

¹⁾ Date provizorii

Notă: Indicatorul "Locuințe terminate" se referă la totalul locuințelor finalizate în cursul trimestrului.

VII. ALȚI INDICATORI

16. ÎNMATRICULĂRI DE SOCIETĂȚI COMERCIALE CU PARTICIPARE STRĂINĂ LA CAPITALUL SOCIAL SUBSCRIS - în luna decembrie 2024 -	Înmatriculări de societăți comerciale - număr -	Valoarea capitalului social total subscris exprimat în:		
		Monedă națională - mii lei -	Valută	
			Dolari SUA	EURO
Total județ	2	0.4	84.2	80.0

Sursa de date: Oficiul Național al Registrului Comerțului

Județul Neamț

I. INDUSTRIE

(%)

1. INDICIUL PRODUCȚIEI INDUSTRIALE (serie brută)	luna corespunzătoare din anul precedent = 100												1.1-31.XII.2024 față de 1.1-31.XII.2023 ³⁾	
	2024													
	2023 ¹⁾	dec.	ian.	feb.	mar.	apr.	mai	iun.	iul.	aug.	sep.	oct.		nov. ²⁾
Total județ	112.9	99.2	99.6	88	112.4	88.5	96.6	98.7	91.6	93.7	103	93.9	92.3	96.2

¹⁾ Date recalulate ca urmare a schimbării anului de bază și a sistemului de ponderare; ²⁾ Date rectificate; ³⁾ Date provizorii.

Notă: Sursa datelor o constituie capitolul PROD din Cercetarea statistică lunară privind indicatorii pe termen scurt în industrie (IND TS). Indicii producției industriale (IPI) caracterizează evoluția producției industriale totale la nivel de județ, în timp ce IPI, calculat la nivel național, caracterizează evoluția valorii adăugate brute la costul factorilor, realizată în activitatea industrială.

(%)

2. INDICIUL VALORIC AL CIFREI DE AFACERI DIN INDUSTRIE PE TOTAL (PIAȚA INTERNĂ ȘI PIAȚA EXTERNĂ)	luna corespunzătoare din anul precedent = 100												1.1-31.XII.2024 față de 1.1-31.XII.2023 ³⁾	
	2024													
	2023 ¹⁾	dec.	ian.	feb.	mar.	apr.	mai	iun.	iul.	aug.	sep.	oct.		nov. ²⁾
Total județ	106.6	89.4	103.9	80.6	126.3	85.6	94	107.4	92.6	109.2	106.8	97.8	89.8	98.3

¹⁾ Date recalulate ca urmare a schimbării anului de bază și a sistemului de ponderare; ²⁾ Date rectificate; ³⁾ Date provizorii.

Notă: Sursa datelor o constituie capitolul CA din Cercetarea statistică lunară privind indicatorii pe termen scurt în industrie (IND TS). Indicele valoric al cifrei de afaceri din industrie este calculat pe baza unei cercetări statistice selective care cuprinde toate întreprinderile cu peste 50 de salariați și un eșantion de întreprinderi cu 4-49 salariați. Conform recomandărilor europene indicii valorici ai cifrei de afaceri din industrie sunt calculați ca indici nedeflați. Raportarea cifrei de afaceri pe județe se face după sediul central al întreprinderii furnizoare de date.

II. COMERȚ INTERNAȚIONAL

mil euro

3. COMERȚUL INTERNAȚIONAL CU BUNURI	2023 ¹⁾			2024									1.1-31.X.2024 ³⁾	
	oct.	nov.	dec.	ian. ²⁾	feb. ²⁾	mar. ²⁾	apr. ²⁾	mai ²⁾	iun. ²⁾	iul. ²⁾	aug. ²⁾	sep. ²⁾		oct. ³⁾
Total exporturi FOB	47511	51985	37683	38315	47759	43571	50688	37770	47273	47243	30382	44120	46571	433692
Total importuri CIF	54838	46987	41888	35195	46074	49442	47981	49444	47244	53690	39513	49027	58026	475637
Sold FOB/CIF	-7327	4998	-4205	3120	1685	-5871	2707	-11674	29	-6447	-9131	-4907	-11455	-41945

¹⁾ Date semidefinite;

²⁾ Date revizuite;

³⁾ Date provizorii.

III. TURISM

număr

4. SOSIRI ÎN PRINCIPALELE STRUCTURI DE PRIMIRE TURISTICĂ CU FUNCȚIUNI DE CAZARE TURISTICĂ, pe tipuri de structuri de primire turistică	2023	2024											
	dec.	ian.	feb.	mar.	apr.	mai	iun.	iul.	aug.	sep.	oct.	nov.	dec.
Total județ	19231	12726	14093	15439	18673	25730	31321	40635	52064	28389	25896	17357	18772
din care:													
Hoteluri	6236	4318	5021	5905	6867	10550	10924	12560	15419	11052	10670	7460	6311
Moteluri	587	364	501	589	889	959	1086	1219	1595	815	731	506	498
Vile turistice	572	438	487	501	539	756	772	1219	1203	917	814	362	344
Cabane turistice	729	552	458	432	397	754	921	1159	2320	843	653	527	726
Pensiuni turistice	1082	757	751	810	1009	1276	1510	2048	2526	1657	1366	823	840
Pensiuni agroturistice	6193	3876	4041	4423	4876	6516	8731	11936	16586	7934	7465	4902	6601
Apartamente și camere de închiriat	2398	1960	1720	1517	1571	2355	3090	3637	4894	2832	2232	1723	2486

număr

5. ÎNNOPTĂRI ÎN PRINCIPALELE STRUCTURI DE PRIMIRE TURISTICĂ CU FUNCȚIUNI DE CAZARE TURISTICĂ, pe tipuri de structuri de primire turistică	2023	2024											
	dec.	ian.	feb.	mar.	apr.	mai	iun.	iul.	aug.	sep.	oct.	nov.	dec.
Total județ	33471	21264	23166	26748	35161	45404	55058	77396	94129	48272	45771	32219	32345
din care:													
Hoteluri	9612	6923	7689	10609	15909	19742	21362	24492	28035	20395	20782	15621	9335
Moteluri	930	586	665	835	1215	1704	1451	1927	2265	1271	1196	757	713
Vile turistice	999	682	684	807	801	1226	1167	2044	2244	1305	1296	604	607
Cabane turistice	880	692	557	485	465	939	1121	1397	2530	1031	904	671	927
Pensiuni turistice	1741	1115	1049	1233	1578	1872	2325	3203	3679	2398	2020	1242	1386
Pensiuni agroturistice	11368	7271	7625	7951	8805	11804	15629	23362	30549	13543	12685	8613	12488
Apartamente și camere de închiriat	4847	3310	3059	2747	2761	4260	5303	6580	8465	4731	3833	3184	4966

(%)

6. INDICELE DE UTILIZARE NETĂ A LOCURILOR DE CAZARE	2023	2024											
	dec.	ian.	feb.	mar.	apr.	mai	iun.	iul.	aug.	sep.	oct.	nov.	dec.
Total județ	18.4	12.6	13.9	14.3	18.8	22.5	25.7	33.2	40.9	23.4	22.2	16.5	17.3

Județul Neamț

IV. FORȚA DE MUNCĂ

7. EFECTIVUL SALARIAȚILOR - la sfârșitul perioadei	persoane												
	2023 ¹⁾	2024 ²⁾											
	dec. ³⁾	ian. ²⁾	feb. ²⁾	mar. ²⁾	apr. ²⁾	mai. ²⁾	iun. ²⁾	iul. ³⁾	aug. ³⁾	sep. ³⁾	oct. ³⁾	nov. ³⁾	dec. ³⁾
Total județ	91671	91410	91655	91989	92162	92077	92079	92203	92069	92255	92378	92318	92026
Agricultură, Silvicultură și Pescuit	3430	3420	3430	3442	3449	3445	3445	3450	3445	3452	3457	3454	3443
Industria și Construcții	32133	32042	32128	32245	32306	32276	32276	32320	32273	32338	32381	32360	32258
Servicii ¹⁾	56108	55948	56097	56302	56407	56356	56358	56433	56351	56465	56540	56504	56325

¹⁾ Date operative
²⁾ Excluziv forțele armate și personalul asimilat (Ministerul Apărării Naționale, Ministerul Afacerilor Interne, Serviciul Român de Informații etc.); începând cu luna septembrie 2017, inclusiv datele aferente totalității salariaților încadrați la birourile parlamentare din circumscripțiile electorale și plății din sume forfetare.
Notă: Sectoarele de activitate sunt definite conform clasificării activităților din economia națională CAEN Rev. 2.
³⁾ Datele pentru anul 2023 au fost estimate pe baza rezultatelor cercetării statistice lunare asupra câștigurilor salariale, completate cu informațiile existente în Registrul Statistic al Întreprinderilor pentru întreprinderile cu 1-3 salariați și au fost repartizate pe județe și sectoare de activitate conform distribuției obținute din cercetarea statistică anuală asupra costului forței de muncă din anul 2022.
²⁾ Date reestimate. Datele pentru perioada ianuarie-iunie 2024 au fost reestimate pe baza rezultatelor cercetării statistice lunare asupra câștigurilor salariale, completate cu informațiile existente în Registrul Statistic al Întreprinderilor pentru întreprinderile cu 1-3 salariați și au fost repartizate pe județe și sectoare de activitate conform distribuției obținute din cercetarea statistică anuală asupra costului forței de muncă din anul 2023.
³⁾ Începând cu luna iulie 2024, datele au fost estimate pe baza rezultatelor cercetării statistice lunare asupra câștigurilor salariale, completate cu informațiile existente în Registrul Statistic al Întreprinderilor pentru întreprinderile cu 1-3 salariați și au fost repartizate pe județe și sectoare de activitate conform distribuției obținute din cercetarea statistică anuală asupra costului forței de muncă din anul 2023.

8. CÂȘTIGUL SALARIAL MEDIU BRUT	lei/persoană												
	2023 ¹⁾	2024 ²⁾											
	dec.	ian.	feb.	mar.	apr.	mai	iun.	iul.	aug.	sep.	oct.	nov.	dec.
Total județ	6384	6694	6614	6916	7057	6976	7065	7119	7071	7276	7282	7372	7625
Agricultură, Silvicultură și Pescuit	6674	6420	6533	6526	6661	6649	6981	7166	7052	7058	7152	7005	7640
Industria și Construcții	6012	6028	5943	6169	6361	6202	6298	6526	6328	6497	6610	6748	7206
Servicii ¹⁾	6616	7131	7037	7423	7520	7472	7550	7487	7537	7771	7694	7767	7867

¹⁾ Date operative
²⁾ Excluziv forțele armate și personalul asimilat (Ministerul Apărării Naționale, Ministerul Afacerilor Interne, Serviciul Român de Informații etc.); începând cu luna septembrie 2017, inclusiv datele aferente totalității salariaților încadrați la birourile parlamentare din circumscripțiile electorale și plății din sume forfetare.
Nota 1: Datele lunare privind câștigul salarial și efectivul de salariați sunt obținute printr-o cercetare statistică selectivă. Începând cu luna ianuarie 2024, eșantionul cuprinde, pe total țară, circa 23.300 unități economico-sociale. Unitățile din „sectorul bugetar” (vezi notele metodologice) sunt cuprinse exhaustiv în cercetare, excepție făcând unitățile administrației publice locale pentru care datele la nivelul consiliilor locale comunale se culeg pe bază de eșantion reprezentativ la nivel de județ (cca. 820 de unități). Pentru sectorul economic, au fost incluse în cercetare unitățile cu 4 salariați și peste, care reprezintă 88,34% din numărul total al salariaților din acest sector.
Nota 2: Sectoarele de activitate sunt definite conform clasificării activităților din economia națională CAEN Rev. 2. Informațiile privind câștigurile salariale pentru anumite activități economice conform CAEN Rev. 2 din cadrul industriei și serviciilor (ex. extracția petrolului brut și a gazelor naturale, producția și furnizarea de energie electrică și termică, gaze, apă caldă și aer condiționat, poșta și de curier, intermediari financiare), în cea mai mare parte, sunt repartizate pe județe după sediul central al întreprinderii furnizoare de date.
Nota 3: Conform prevederilor legislației naționale în vigoare (OUG nr. 79/2017 cu modificările și completările ulterioare), contribuțiile de asigurări sociale, respectiv, cele de asigurări sociale de sănătate care cădeau în sarcina angajatorului au fost transferate în sarcina salariatului și, începând cu luna ianuarie 2018, sunt suportate în totalitate de salariat, fiind reflectate în cuantumul brut al câștigului salarial nominal. În consecință, indicatorul „câștig salarial mediu brut lunar” produs și diseminat începând cu luna de referință ianuarie 2018 nu mai este comparabil cu seriile de date anterioare anului 2018.

9. CÂȘTIGUL SALARIAL MEDIU NET	lei/persoană												
	2023 ¹⁾	2024 ²⁾											
	dec.	ian.	feb.	mar.	apr.	mai	iun.	iul.	aug.	sep.	oct.	nov.	dec.
Total județ	3898	4068	4035	4228	4308	4305	4311	4352	4329	4464	4457	4507	4658
Agricultură, Silvicultură și Pescuit	4116	3957	4118	4091	4179	4207	4427	4568	4540	4536	4554	4440	4789
Industria și Construcții	3811	3835	3804	3961	4063	3969	4011	4162	4057	4178	4251	4330	4608
Servicii ¹⁾	3938	4221	4172	4409	4471	4518	4489	4454	4482	4635	4573	4616	4677

¹⁾ Date operative
²⁾ Excluziv forțele armate și personalul asimilat (Ministerul Apărării Naționale, Ministerul Afacerilor Interne, Serviciul Român de Informații etc.); începând cu luna septembrie 2017, inclusiv datele aferente totalității salariaților încadrați la birourile parlamentare din circumscripțiile electorale și plății din sume forfetare.
 Vezi Notele 1-2 de la tabelul 8
Nota 3: Prevederile legale în vigoare (OUG nr. 79/2017 cu modificările și completările ulterioare) referitoare la contribuțiile de asigurări sociale, respectiv cele de asigurări sociale de sănătate care cădeau în sarcina angajatorului, transferate în sarcina salariatului începând cu luna ianuarie 2018, nu influențează comparabilitatea datelor pentru seriile de „câștig salarial mediu net lunar”.

10. NUMĂRUL ȘOMERILOR ÎNREGISTRAȚI - la sfârșitul perioadei	persoane												
	2023	2024 ¹⁾											
	dec.	ian.	feb.	mar.	apr.	mai	iun.	iul.	aug.	sep.	oct.	nov.	dec.
Total județ	7080	6396	6838	8126	8330	8371	8102	7927	8123	8311	8500	8603	8487
Bărbați	3994	3586	3812	4593	4722	4779	4599	4491	4643	4750	4862	4932	4888
Femei	3086	2810	3026	3533	3608	3592	3503	3436	3480	3561	3638	3671	3599

¹⁾ Date definitive.
 Sursa de date: Agenția Națională pentru Ocuparea Forței de Muncă

11. RATA ȘOMAJULUI ÎNREGISTRAT - la sfârșitul perioadei	%												
	2023 ¹⁾	2024 ²⁾											
	dec.	ian.	feb.	mar.	apr.	mai	iun.	iul.	aug.	sep.	oct.	nov.	dec.
Total județ	4.7	4.2	4.5	5.4	5.5	5.5	5.3	5.2	5.4	5.5	5.6	5.7	5.6
Bărbați	4.7	4.2	4.5	5.4	5.6	5.6	5.4	5.3	5.5	5.6	5.7	5.8	5.8
Femei	4.6	4.2	4.5	5.3	5.4	5.3	5.2	5.1	5.2	5.3	5.4	5.5	5.4

Sursa de date: Agenția Națională pentru Ocuparea Forței de Muncă
¹⁾ Date definitive, calculate cu populația activă civilă la 1 ianuarie 2023; ²⁾ Date definitive, recalulate/calulate cu populația activă civilă la 1 ianuarie 2024.

V. INDICATORI SOCIALI

12. NUMĂRUL MEDIU ȘI PENSIA MEDIE LUNARĂ A PENSIONARILOR DE ASIGURĂRI SOCIALE DE STAT	2023				2024		
	trim. I	trim. II	trim. III	trim. IV	trim. I	trim. II	trim. III
Numărul mediu al pensionarilor - (persoane)	113645	113542	113555	113777	113986	114174	114233
Pensia medie - (lei)	1822	1820	1818	1816	2064	2060	2208

Județul Neamț

13. MIȘCAREA NATURALĂ A POPULAȚIEI (persoane cu domiciliul sau reședința obișnuită în România) - date absolute	2023 ¹⁾	2024 ²⁾											
	dec.	ian.	feb.	mar.	apr.	mai	iun.	iul.	aug.	sep.	oct.	nov.	dec.
Născuți-vii (persoane)	258	302	242	215	260	336	253	335	346	322	302	254	226
Decedați (persoane)	557	686	532	479	499	509	448	610	479	511	557	515	608
Spor natural (persoane)	-299	-384	-290	-264	-239	-173	-195	-275	-133	-189	-255	-261	-382
Căsătorii (număr)	91	80	85	88	64	234	242	393	539	225	123	39	34
Divorțuri (număr)	37	24	28	101	32	50	17	35	19	55	25	57	40
Decedați sub 1 an (persoane)	2	5	1	1	1	2	2	1	-	-	2	4	2

¹⁾ Date definitive pentru anul 2023 (repartizate după luna producerii evenimentului demografic); ²⁾ Date provizorii (repartizate după luna înregistrării evenimentului demografic).

Nota 1: Repartizarea pe județe s-a făcut astfel: **născuți-vii** după domiciliul sau reședința obișnuită a mamei, decesele după domiciliul sau reședința obișnuită a decedatului, **căsătoriile** după locul înregistrării căsătoriei, respectiv, domiciliul unuia dintre cei doi soți și **divorțurile** după ultimul domiciliu comun al soților.

Nota 2: Sfera de cuprindere a indicatorului "Căsătorii" este parțială din cauza indisponibilității datelor din Sistemul Informatic Integrat pentru Emiterea Actelor de Stare Civilă (SIEASC).

VI. CONSTRUCTII

14. AUTORIZAȚII DE CONSTRUIRE ELIBERATE PENTRU CLĂDIRI REZIDENȚIALE	2023 ¹⁾	2024 ²⁾											
	dec.	ian.	feb.	mar.	apr.	mai	iun.	iul.	aug.	sep.	oct.	nov.	dec.
Total județ	39	35	72	84	70	71	68	54	85	61	65	57	52

număr

15. LOCUINȚE TERMINATE	2023				2024		
	trim. I	trim. II	trim. III	trim. IV	trim. I	trim. II	trim. III ¹⁾
Locuințe terminate	240	168	261	260	114	187	211
mediul urban	129	13	81	55	30	120	66
mediul rural	111	155	180	205	84	67	145

număr

¹⁾ Date provizorii

Nota: Indicatorul "Locuințe terminate" se referă la totalul locuințelor finalizate în cursul trimestrului.

VII. ALȚI INDICATORI

16. ÎNMATRICULĂRI DE SOCIETĂȚI COMERCIALE CU PARTICIPARE STRĂINĂ LA CAPITALUL SOCIAL SUBSCRIS - în luna decembrie 2024 -	Înmatrucări de societăți comerciale - număr -	Valoarea capitalului social total subscris exprimat în:		
		Monedă națională - mii lei -	Valută	
			Dolari SUA	EURO
Total județ	2	25,1	5292,1	5044,3

Sursa de date: Oficiul Național al Registrului Comerțului

Județul Olt

I. INDUSTRIE

(%)

1. INDICIUL PRODUȚIEI INDUSTRIALE (serie brută)	luna corespunzătoare din anul precedent = 100													1.1-31.XII.2024 față de 1.1-31.XII.2023 ³⁾
	2024													
	2023 ¹⁾	dec.	ian.	feb.	mar.	apr.	mai	iun.	iul.	aug.	sep.	oct.	nov. ²⁾	
Total județ	80.9	96.0	111.1	96.9	120.1	94.1	117.2	119.7	114.3	108.1	122.3	122.9	125.6	111.3

¹⁾ Date recalulate ca urmare a schimbării anului de bază și a sistemului de ponderare; ²⁾ Date rectificate; ³⁾ Date provizorii.

Nota: Sursa datelor o constituie capitolul PROD din Ceretarea statistică lunară privind indicatorii pe termen scurt în industrie (IND TS). Indicii producției industriale (IPI) caracterizează evoluția producției industriale totale la nivel de județ, în timp ce IPI, calculat la nivel național, caracterizează evoluția valorii adăugate brute la costul factorilor, realizată în activitatea industrială.

(%)

2. INDICIUL VALORIC AI CIFREI DE AFACERI DIN INDUSTRIE PE TOTAL (PIAȚA INTERNĂ ȘI PIAȚA EXTERNĂ)	luna corespunzătoare din anul precedent = 100													1.1-31.XII.2024 față de 1.1-31.XII.2023 ³⁾
	2024													
	2023 ¹⁾	dec.	ian.	feb.	mar.	apr.	mai	iun.	iul.	aug.	sep.	oct.	nov. ²⁾	
Total județ	74.4	91.6	92.1	90.7	105.3	95.1	97.5	107.6	101.2	103.9	118	111.9	106.2	101.1

¹⁾ Date recalulate ca urmare a schimbării anului de bază și a sistemului de ponderare; ²⁾ Date rectificate; ³⁾ Date provizorii.

Nota: Sursa datelor o constituie capitolul CA din Ceretarea statistică lunară privind indicatorii pe termen scurt în industrie (IND TS). Indicele valoric al cifrei de afaceri din industrie este calculat pe baza unei ceretări statistice selective care cuprinde toate întreprinderile cu peste 50 de salariați și un eșantion de întreprinderi cu 4-49 salariați. Conform recomandărilor europene indicii valorici ai cifrei de afaceri din industrie sunt calculați ca indici nedeflajați. Raportarea cifrei de afaceri pe județe se face după sediul central al întreprinderii furnizoare de date.

II. COMERȚ INTERNAȚIONAL

mii euro

3. COMERȚUL INTERNAȚIONAL CU BUNURI	2023 ¹⁾			2024									1.1-31.X.2024 ³⁾	
	oct.	nov.	dec.	ian. ²⁾	feb. ²⁾	mar. ²⁾	apr. ²⁾	mai ²⁾	iun. ²⁾	iul. ²⁾	aug. ²⁾	sep. ²⁾		oct. ³⁾
	Total exporturi FOB	154413	155459	98959	174627	178735	189160	188773	179191	177599	179209	166905		178721
Total importuri CIF	91566	93138	87185	88536	117449	112311	126665	130933	122435	132500	112459	110397	133716	1187401
Sold FOB/CIF	62847	62321	11774	86091	61286	76849	62108	48258	55164	46709	54446	68324	54791	614025

¹⁾ Date semidefnitive;

²⁾ Date revizuite;

³⁾ Date provizorii.

III. TURISM

număr

4. SOSIRI ÎN PRINCIPALELE STRUCTURI DE PRIMIRE TURISTICĂ CU FUNCȚIUNI DE CAZARE TURISTICĂ, pe tipuri de structuri de primire turistică	2023	2024											
	dec.	ian.	feb.	mar.	apr.	mai	iun.	iul.	aug.	sep.	oct.	nov.	dec.
	Total județ	2690	1390	1840	3450	2753	3813	3335	3250	2798	3018	4555	3989
din care:													
Hoteluri	2392	1151	1595	3172	2459	3106	2949	2936	2522	2789	4089	3643	4126
Moteluri	0	0	0	0	0	0	0	0	0	0	0	0	0
Vile turistice	52	52	56	80	83	76	88	90	85	0	207	106	57
Cabane turistice	14	2	4	3	3	6	4	4	3	2	2	4	2
Pensiuni turistice	76	65	50	88	69	497	150	73	73	86	101	55	65
Pensiuni agroturistice	6	5	5	7	9	5	4	7	15	21	6	21	36
Apartamente și camere de închiriat	0	0	0	0	0	0	0	0	0	0	0	0	0

număr

5. INNOPTĂRI ÎN PRINCIPALELE STRUCTURI DE PRIMIRE TURISTICĂ CU FUNCȚIUNI DE CAZARE TURISTICĂ, pe tipuri de structuri de primire turistică	2023	2024											
	dec.	ian.	feb.	mar.	apr.	mai	iun.	iul.	aug.	sep.	oct.	nov.	dec.
	Total județ	4929	3110	4356	8807	5944	7451	7916	6766	5662	6114	8848	8191
din care:													
Hoteluri	4160	2506	3687	8105	5292	5992	6485	5854	4747	5226	7867	7095	6551
Moteluri	0	0	0	0	0	0	0	0	0	0	0	0	0
Vile turistice	90	117	152	195	186	138	175	181	217	0	371	177	121
Cabane turistice	56	8	4	9	3	6	4	4	3	4	2	4	5
Pensiuni turistice	374	287	293	363	223	1105	952	489	495	657	410	627	494
Pensiuni agroturistice	24	20	25	35	45	25	20	28	50	47	18	48	48
Apartamente și camere de închiriat	0	0	0	0	0	0	0	0	0	0	0	0	0

(%)

6. INDICELE DE UTILIZARE NETĂ A LOCURILOR DE CAZARE	2023	2024											
	dec.	ian.	feb.	mar.	apr.	mai	iun.	iul.	aug.	sep.	oct.	nov.	dec.
	Total județ	14.4	10.6	15.9	30.1	23.1	28	32.6	26	22	24.5	34.7	32.2

Județul Olt

IV. FORȚA DE MUNCĂ

persoane

7. EFECTIVUL SALARIAȚILOR - la sfârșitul perioadei	2023 ¹⁾	2024 ¹⁾											
	dec. ¹⁾	ian. ²⁾	feb. ²⁾	mar. ²⁾	apr. ²⁾	mai ²⁾	iun. ²⁾	iul. ²⁾	aug. ²⁾	sep. ²⁾	oct. ²⁾	nov. ²⁾	dec. ²⁾
Total județ	77396	76868	77016	77240	77386	77314	77316	77421	77307	77464	77568	77517	77271
Agricultură, Silvicultură și Pescuit	2731	2712	2717	2725	2730	2728	2728	2732	2728	2733	2737	2735	2726
Industria și Construcții	33734	33504	33569	33666	33730	33699	33700	33745	33696	33764	33809	33787	33680
Servicii ³⁾	40931	40652	40730	40849	40926	40887	40888	40944	40883	40967	41022	40995	40865

¹⁾ Date operative²⁾ Exclusiv forțele armate și personalul asimilat (Ministerul Apărării Naționale, Ministerul Afacerilor Interne, Serviciul Român de Informații etc.); începând cu luna septembrie 2017, inclusiv datele aferente totalității salariaților încadrați la birourile parlamentare din circumscripțiile electorale și plăți din sume forfetare.**Notă:** Sectoarele de activitate sunt definite conform clasificării activităților din economia națională CAEN Rev. 2.¹⁾ Datele pentru anul 2023 au fost estimate pe baza rezultatelor cercetării statistice lunare asupra câștigurilor salariale, completate cu informațiile existente în Registrul Statistic al Întreprinderilor pentru întreprinderile cu 1-3 salariați și au fost repartizate pe județe și sectoare de activitate conform distribuției obținute din cercetarea statistică anuală asupra costului forței de muncă din anul 2022.²⁾ Date reestimate. Datele pentru perioada ianuarie-iunie 2024 au fost reestimate pe baza rezultatelor cercetării statistice lunare asupra câștigurilor salariale, completate cu informațiile existente în Registrul Statistic al Întreprinderilor pentru întreprinderile cu 1-3 salariați și au fost repartizate pe județe și sectoare de activitate conform distribuției obținute din cercetarea statistică anuală asupra costului forței de muncă din anul 2023.³⁾ Începând cu luna iulie 2024, datele au fost estimate pe baza rezultatelor cercetării statistice lunare asupra câștigurilor salariale, completate cu informațiile existente în Registrul Statistic al Întreprinderilor pentru întreprinderile cu 1-3 salariați și au fost repartizate pe județe și sectoare de activitate conform distribuției obținute din cercetarea statistică anuală asupra costului forței de muncă din anul 2023.

lei/persoană

8. CÂȘTIGUL SALARIAL MEDIU BRUT	2023 ¹⁾	2024 ¹⁾											
	dec.	ian.	feb.	mar.	apr.	mai	iun.	iul.	aug.	sep.	oct.	nov.	dec.
Total județ	7200	7207	6888	7399	7346	7401	7471	7599	7798	7515	7523	7383	7943
Agricultură, Silvicultură și Pescuit	4976	5407	5523	6199	5905	5794	6076	6319	6221	6279	6398	6145	5967
Industria și Construcții	7750	7809	7089	7558	7736	7581	7670	7848	8235	7578	7504	7283	8503
Servicii ¹⁾	6895	6971	6934	7466	7251	7551	7548	7565	7635	7667	7738	7697	7755

¹⁾ Date operative²⁾ Exclusiv forțele armate și personalul asimilat (Ministerul Apărării Naționale, Ministerul Afacerilor Interne, Serviciul Român de Informații etc.); începând cu luna septembrie 2017, inclusiv datele aferente totalității salariaților încadrați la birourile parlamentare din circumscripțiile electorale și plăți din sume forfetare.**Nota 1:** Datele lunare privind câștigul salarial și efectivul de salariați sunt obținute printr-o cercetare statistică selectivă. Începând cu luna ianuarie 2024, eșantionul cuprinde, pe total țară, circa 23.300 unități economico-sociale. Unitățile din „sectorul bugetar” (vezi notele metodologice) sunt cuprinse exhaustiv în cercetare, excepție făcând unitățile administrației publice locale pentru care datele la nivelul consiliilor locale comunale se culeg pe bază de eșantion reprezentativ la nivel de județ (cca. 820 de unități). Pentru sectorul economic, au fost incluse în cercetare unitățile cu 4 salariați și peste, care reprezintă 88,34% din numărul total al salariaților din acest sector.**Nota 2:** Sectoarele de activitate sunt definite conform clasificării activităților din economia națională CAEN Rev. 2. Informațiile privind câștigurile salariale pentru anumite activități economice conform CAEN Rev. 2 din cadrul industriei și serviciilor (ex. extracția petrolului brut și a gazelor naturale, producția și furnizarea de energie electrică și termică, gaze, apă caldă și aer condiționat, poșta și de curier, intermediari financiare), în cea mai mare parte, sunt repartizate pe județe după sediul central al întreprinderii furnizoare de date.**Nota 3:** Conform prevederilor legislației naționale în vigoare (OUG nr. 79/2017 cu modificările și completările ulterioare), contribuțiile de asigurări sociale, respectiv, cele de asigurări sociale de sănătate care cădeau în sarcina angajatorului au fost transferate în sarcina salariatului și, începând cu luna ianuarie 2018, sunt raportate în totalitate de salariat, fiind reflectate în cuantumul brut al câștigului salarial nominal. În consecință, indicatorul „câștig salarial mediu brut lunar” produs și diseminat începând cu luna de referință ianuarie 2018 nu mai este comparabil cu seriile de date anterioare anului 2018.

lei/persoană

9. CÂȘTIGUL SALARIAL MEDIU NET	2023 ¹⁾	2024 ¹⁾											
	dec.	ian.	feb.	mar.	apr.	mai	iun.	iul.	aug.	sep.	oct.	nov.	dec.
Total județ	4404	4440	4241	4551	4526	4584	4602	4687	4801	4631	4642	4549	4883
Agricultură, Silvicultură și Pescuit	3352	3704	3802	4244	4049	3950	4147	4307	4200	4270	4341	4150	3998
Industria și Construcții	4803	4894	4428	4716	4834	4732	4787	4917	5132	4743	4715	4570	5305
Servicii ¹⁾	4126	4161	4144	4456	4330	4572	4520	4536	4588	4585	4624	4597	4638

¹⁾ Date operative²⁾ Exclusiv forțele armate și personalul asimilat (Ministerul Apărării Naționale, Ministerul Afacerilor Interne, Serviciul Român de Informații etc.); începând cu luna septembrie 2017, inclusiv datele aferente totalității salariaților încadrați la birourile parlamentare din circumscripțiile electorale și plăți din sume forfetare.

Vezi Notele 1-2 de la tabelul 8

Nota 3: Prevederile legale în vigoare (OUG nr. 79/2017 cu modificările și completările ulterioare) referitoare la contribuțiile de asigurări sociale, respectiv cele de asigurări sociale de sănătate care cădeau în sarcina angajatorului, transferate în sarcina salariatului începând cu luna ianuarie 2018, nu influențează comparabilitatea datelor pentru seriile de „câștig salarial mediu net lunar”.

persoane

10. NUMĂRUL ȘOMERILOR ÎNREGISTRAȚI - la sfârșitul perioadei	2023	2024 ¹⁾											
	dec.	ian.	feb.	mar.	apr.	mai	iun.	iul.	aug.	sep.	oct.	nov.	dec.
Total județ	7303	7370	7415	7543	7415	7300	7313	7368	7358	7561	7624	7932	7008
Bărbați	3884	3946	4062	4130	4056	4061	4081	4119	4085	4177	4257	4484	3957
Femei	3419	3424	3353	3413	3359	3239	3232	3249	3273	3384	3367	3448	3051

¹⁾ Date definitive.

Sursa de date: Agenția Națională pentru Ocuparea Forței de Muncă

%

11. RATA ȘOMAJULUI ÎNREGISTRAT - la sfârșitul perioadei	2023 ¹⁾	2024 ²⁾											
	dec.	ian.	feb.	mar.	apr.	mai	iun.	iul.	aug.	sep.	oct.	nov.	dec.
Total județ	5.5	5.7	5.7	5.8	5.7	5.6	5.6	5.7	5.6	5.8	5.9	6.1	5.4
Bărbați	5.1	5.4	5.6	5.7	5.6	5.6	5.6	5.7	5.6	5.8	5.9	6.2	5.5
Femei	5.9	5.9	5.8	5.9	5.8	5.6	5.6	5.6	5.7	5.9	5.8	6	5.3

Sursa de date: Agenția Națională pentru Ocuparea Forței de Muncă

¹⁾ Date definitive, calculate cu populația activă civilă la 1 ianuarie 2023; ²⁾ Date definitive, recalulate/calulate cu populația activă civilă la 1 ianuarie 2024.

V. INDICATORI SOCIALI

12. NUMĂRUL MEDIU ȘI PENSIA MEDIE LUNARĂ A PENSIONARILOR DE ASIGURĂRI SOCIALE DE STAT	2023				2024		
	trim. I	trim. II	trim. III	trim. IV	trim. I	trim. II	trim. III
Numărul mediu al pensionarilor - (persoane)	91071	91201	91353	91592	91681	91702	91735
Pensia medie - (lei)	1705	1706	1706	1706	1944	1945	2086

Județul Olt

13. MIȘCAREA NATURALĂ A POPULAȚIEI (persoane cu domiciliul sau reședința obișnuită în România) - date absolute	2023 ¹⁾	2024 ²⁾											
	dec.	ian.	feb.	mar.	apr.	mai	iun.	iul.	aug.	sep.	oct.	nov.	dec.
Născuți-vii (persoane)	227	251	181	190	201	169	193	187	225	244	234	174	193
Decedați (persoane)	508	576	484	472	424	467	409	607	489	429	437	423	497
Spor natural (persoane)	-281	-325	-303	-282	-223	-298	-216	-420	-264	-185	-203	-249	-304
Căsătorii (număr)	65	54	46	89	67	178	216	267	367	191	26	69	18
Divorțuri (număr)	23	2	16	23	15	36	13	9	34	5	14	23	108
Decedați sub 1 an (persoane)	2	3	0	0	0	0	0	0	0	1	3	2	0

¹⁾ Date definitive pentru anul 2023 (repartizate după luna producerii evenimentului demografic); ²⁾ Date provizorii (repartizate după luna înregistrării evenimentului demografic).

Nota 1: Repartizarea pe județe s-a făcut astfel: **născuții-vii** după domiciliul sau reședința obișnuită a mamei; decesele după domiciliul sau reședința obișnuită a decedatului; **căsătorile** după locul înregistrării căsătoriei, respectiv, domiciliul unuia dintre cei doi soți și **divorțurile** după ultimul domiciliu comun al soților.

Nota 2: Sfera de cuprindere a indicatorului "Căsătorii" este parțială din cauza indisponibilității datelor din Sistemului Informatic Integrat pentru Emiteea Actelor de Stare Civilă (SIIIEASC).

VI. CONSTRUCȚII

14. AUTORIZAȚII DE CONSTRUIRE ELIBERATE PENTRU CLĂDIRI REZIDENȚIALE	2023 ¹⁾	2024 ²⁾											
	dec.	ian.	feb.	mar.	apr.	mai	iun.	iul.	aug.	sep.	oct.	nov.	dec.
Total județ	31	22	25	33	35	39	26	34	42	25	39	34	26

număr

15. LOCUINȚE TERMINATE	2023				2024		
	trim. I	trim. II	trim. III	trim. IV	trim. I	trim. II	trim. III ¹⁾
Locuințe terminate	138	131	202	90	101	119	96
mediul urban	113	112	157	51	73	78	62
mediul rural	25	19	45	39	28	41	34

număr

¹⁾ Date provizorii

Notă: Indicatorul "Locuințe terminate" se referă la totalul locuințelor finalizate în cursul trimestrului.

VII. ALȚI INDICATORI

16. ÎNMATRICULĂRI DE SOCIETĂȚI COMERCIALE CU PARTICIPARE STRĂINĂ LA CAPITALUL SOCIAL SUBSCRIS - în luna decembrie 2024 -	Înmatriculări de societăți comerciale - număr -	Valoarea capitalului social total subscris exprimat în:		
		Monedă națională - mii lei -	Valută	
			Dolari SUA	EURO
Total județ	2	0.4	83.7	80.4

Sursa de date: Oficiul Național al Registrului Comerțului

Județul Prahova

I. INDUSTRIE

1. INDICIUL PRODUCȚIEI INDUSTRIALE (serie brută)	luna corespunzătoare din anul precedent = 100													1.1-31.XII.2024 față de 1.1-31.XII.2023 ²⁾
	2024													
	2023 ¹⁾ dec.	ian.	feb.	mar.	apr.	mai	iun.	iul.	aug.	sep.	oct.	nov.	dec. ²⁾	
Total județ	91,9	106,8	108,8	102,9	121,4	95,4	103,9	111,2	108,9	102,9	105,0	143,3	105,7	108,9

¹⁾ Date recalulate ca urmare a schimbării anului de bază și a sistemului de ponderare; ²⁾ Date provizorii.

Notă: Sursa datelor o constituie capitolul PROD din Ceretarea statistică lunară privind indicatorii pe termen scurt în industrie (IND TS). Indicii producției industriale (IPI) caracterizează evoluția producției industriale totale la nivel de județ, în timp ce IPI, calculat la nivel național, caracterizează evoluția valorii adăugate brute la costul factorilor, realizată în activitatea industrială.

2. INDICIUL VALORIC AL CIFREI DE AFACERI DIN INDUSTRIE PE TOTAL (PIAȚA INTERNĂ ȘI PIAȚA EXTERNĂ)	luna corespunzătoare din anul precedent = 100													1.1-31.XII.2024 față de 1.1-31.XII.2023 ²⁾
	2024													
	2023 ¹⁾ dec.	ian.	feb.	mar.	apr.	mai	iun.	iul.	aug.	sep.	oct.	nov.	dec. ²⁾	
Total județ	130,7	133,7	136,7	189,5	106,8	87,6	97,2	109,7	104,4	98,2	98,7	80,1	68,8	107,4

¹⁾ Date recalulate ca urmare a schimbării anului de bază și a sistemului de ponderare; ²⁾ Date rectificate; ³⁾ Date provizorii.

Notă: Sursa datelor o constituie capitolul CA din Ceretarea statistică lunară privind indicatorii pe termen scurt în industrie (IND TS). Indicele valoric al cifrei de afaceri din industrie este calculat pe baza unei cercetări statistice selective care cuprinde toate întreprinderile cu peste 50 de salariați și un eșantion de întreprinderi cu 4-49 salariați. Conform recomandărilor europene indicii valorici ai cifrei de afaceri din industrie sunt calculați ca indici nedeflatați. Raportarea cifrei de afaceri pe județe se face după sediul central al întreprinderii furnizoare de date.

II. COMERȚ INTERNAȚIONAL

mii euro

3. COMERȚUL INTERNAȚIONAL CU BUNURI	2023 ¹⁾			2024										1.1-31.X.2024 ³⁾
	oct.	nov.	dec.	ian. ²⁾	feb. ²⁾	mar. ²⁾	apr. ²⁾	mai ²⁾	iun. ²⁾	iul. ²⁾	aug. ²⁾	sep. ²⁾	oct. ²⁾	
	Total exporturi FOB	275964	278620	234502	274404	287145	320580	290936	250082	239470	280541	224387	258710	
Total importuri CIF	373203	367126	461351	509007	503491	534378	385241	357356	225513	253848	188922	229326	265879	3452963
Sold FOB/CIF	-97239	-88506	-226849	-234803	-216346	-213798	-94305	-107274	13957	26693	35465	29384	16240	-744588

¹⁾ Date semidefnitive;

²⁾ Date revizuite;

³⁾ Date provizorii.

III. TURISM

număr

4. SOSIRI ÎN PRINCIPALELE STRUCTURI DE PRIMIRE TURISTICĂ CU FUNCȚIUNI DE CAZARE TURISTICĂ, pe tipuri de structuri de primire turistică	2023	2024											
	dec.	ian.	feb.	mar.	apr.	mai	iun.	iul.	aug.	sep.	oct.	nov.	dec.
Total județ	44685	47224	52155	42227	38910	44689	53829	64190	71984	56031	52510	50221	47246
din care:													
Hoteluri	26795	29652	33649	27644	23408	26759	34152	38477	44096	36088	31940	33624	30772
Moteluri	1233	1157	1134	1356	1307	1413	1495	1497	1132	1413	1421	1003	741
Vile turistice	3441	3301	3194	2646	2723	3076	3561	4259	4913	3496	3755	3041	3247
Cabane turistice	712	770	931	616	730	678	988	1378	1544	920	872	694	773
Pensiuni turistice	4403	4350	4715	3266	3058	3598	3976	6000	6813	4617	4479	3680	4660
Pensiuni agroturistice	1704	1605	1643	1820	2042	2300	2284	2619	2553	2178	1872	1737	1349
Apartamente și camere de închiriat	5292	5033	5429	3804	4158	5244	5766	8439	9091	5600	6200	4951	5164

număr

5. ÎNNOPTĂRI ÎN PRINCIPALELE STRUCTURI DE PRIMIRE TURISTICĂ CU FUNCȚIUNI DE CAZARE TURISTICĂ, pe tipuri de structuri de primire turistică	2023	2024											
	dec.	ian.	feb.	mar.	apr.	mai	iun.	iul.	aug.	sep.	oct.	nov.	dec.
Total județ	92354	95587	110082	77791	73414	87509	105104	135677	154675	112621	105427	95521	94181
din care:													
Hoteluri	56955	61389	73255	51615	45118	54238	67768	83718	96694	73956	65957	63676	59624
Moteluri	2416	1796	1979	2231	2333	2109	2395	2360	2153	2083	2686	1549	1125
Vile turistice	6594	6761	6606	4741	4976	6217	7039	9467	9680	7042	6707	5550	6233
Cabane turistice	1319	1216	1612	1045	1093	1172	1727	2274	2592	1326	1280	1159	1455
Pensiuni turistice	9167	8491	9714	6620	5899	6975	8594	12607	15063	9624	9048	7563	10321
Pensiuni agroturistice	3209	2790	3099	3009	3403	3957	3677	4272	4915	4313	4269	3369	3136
Apartamente și camere de închiriat	10137	9827	10449	6766	7632	9840	10337	17400	18767	10921	11307	9249	11082

(%)

6. INDICELE DE UTILIZARE NETĂ A LOCURILOR DE CAZARE	2023	2024											
	dec.	ian.	feb.	mar.	apr.	mai	iun.	iul.	aug.	sep.	oct.	nov.	dec.
Total județ	22,9	24,4	30,7	20,5	19,9	22,8	28,0	33,8	38,5	29,2	26,8	25,5	24,7

Județul Prahova

IV. FORȚA DE MUNCĂ

persoane

7. EFECTIVUL SALARIAȚILOR - la sfârșitul perioadei	2023 ¹⁾	2024 ¹⁾											
	dec. ¹⁾	ian. ²⁾	feb. ²⁾	mar. ²⁾	apr. ²⁾	mai ²⁾	iun. ²⁾	iul. ³⁾	aug. ³⁾	sep. ³⁾	oct. ³⁾	nov. ³⁾	dec. ³⁾
Total județ	188945	187726	188229	188913	189268	189093	189098	189352	189077	189457	189709	189586	188988
Agricultură, Silvicultură și Pescuit	3274	3253	3262	3274	3280	3277	3277	3281	3277	3283	3288	3285	3275
Industria și Construcții	78576	78069	78279	78563	78711	78638	78640	78746	78631	78789	78894	78843	78594
Servicii ¹⁾	107095	106404	106688	107076	107277	107178	107181	107325	107169	107385	107527	107458	107119

¹⁾ Date operative

²⁾ Exclusiv forțele armate și personalul asimilat (Ministerul Apărării Naționale, Ministerul Afacerilor Interne, Serviciul Român de Informații etc.); începând cu luna septembrie 2017, inclusiv datele aferente totalității salariaților încadrați la birourile parlamentare din circumscripțiile electorale și plăți din sume forfetare.

Notă: Sectoarele de activitate sunt definite conform clasificării activităților din economia națională CAEN Rev. 2.

¹⁾ Datele pentru anul 2023 au fost estimate pe baza rezultatelor cercetării statistice lunare asupra câștigurilor salariale, completate cu informațiile existente în Registrul Statistic al Întreprinderilor pentru întreprinderile cu 1-3 salariați și au fost repartizate pe județe și sectoare de activitate conform distribuției obținute din cercetarea statistică anuală asupra costului forței de muncă din anul 2022.

²⁾ Date reestimate. Datele pentru perioada ianuarie-iunie 2024 au fost reestimate pe baza rezultatelor cercetării statistice lunare asupra câștigurilor salariale, completate cu informațiile existente în Registrul Statistic al Întreprinderilor pentru întreprinderile cu 1-3 salariați și au fost repartizate pe județe și sectoare de activitate conform distribuției obținute din cercetarea statistică anuală asupra costului forței de muncă din anul 2023.

³⁾ Începând cu luna iulie 2024, datele au fost estimate pe baza rezultatelor cercetării statistice lunare asupra câștigurilor salariale, completate cu informațiile existente în Registrul Statistic al Întreprinderilor pentru întreprinderile cu 1-3 salariați și au fost repartizate pe județe și sectoare de activitate conform distribuției obținute din cercetarea statistică anuală asupra costului forței de muncă din anul 2023.

lei/persoană

8. CÂȘTIGUL SALARIAL MEDIU BRUT	2023 ¹⁾	2024 ¹⁾											
	dec.	ian.	feb.	mar.	apr.	mai	iun.	iul.	aug.	sep.	oct.	nov.	dec.
Total județ	7650	7180	7574	7762	7675	7615	7687	7843	7516	7645	7648	7764	8102
Agricultură, Silvicultură și Pescuit	6698	6877	6848	6725	7359	7091	7153	7162	7437	7417	7332	7159	7715
Industria și Construcții	7615	7054	7066	8133	7848	7657	7717	8108	7551	7807	7837	8137	8469
Servicii ¹⁾	7702	7277	7947	7538	7569	7600	7682	7685	7492	7528	7517	7502	7838

¹⁾ Date operative

²⁾ Exclusiv forțele armate și personalul asimilat (Ministerul Apărării Naționale, Ministerul Afacerilor Interne, Serviciul Român de Informații etc.); începând cu luna septembrie 2017, inclusiv datele aferente totalității salariaților încadrați la birourile parlamentare din circumscripțiile electorale și plăți din sume forfetare.

Notă 1: Datele lunare privind câștigul salarial și efectivul de salariați sunt obținute printr-o cercetare statistică selectivă. Începând cu luna ianuarie 2024, eșantionul cuprinde, pe total țară, circa 23.300 unități economico-sociale. Unitățile din „sectorul bugetar” (vezi notele metodologice) sunt cuprinse exhaustiv în cercetare, excepție făcând unitățile administrației publice locale pentru care datele la nivelul consiliilor locale comunale se culeg pe bază de eșantion reprezentativ la nivel de județ (cca. 820 de unități). Pentru sectorul economic, au fost incluse în cercetare unitățile cu 4 salariați și peste, care reprezintă 88,34% din numărul total al salariaților din acest sector.

Notă 2: Sectoarele de activitate sunt definite conform clasificării activităților din economia națională CAEN Rev. 2. Informațiile privind câștigurile salariale pentru anumite activități economice conform CAEN Rev. 2 din cadrul industriei și serviciilor (ex. extracția petrolului brut și a gazelor naturale, producția și furnizarea de energie electrică și termică, gaze, apă caldă și aer condiționat, poșta și de curier, intermediari financiare), în cea mai mare parte, sunt repartizate pe județe după sediul central al întreprinderii furnizoare de date.

Notă 3: Conform prevederilor legislației naționale în vigoare (OUG nr. 79/2017 cu modificările și completările ulterioare), contribuțiile de asigurări sociale, respectiv, cele de asigurări sociale de sănătate care cădeau în sarcina angajatorului au fost transferate în sarcina salariatului și, începând cu luna ianuarie 2018, sunt suportate în totalitate de salariat, fiind reflectate în cuantumul brut al câștigului salarial nominal. În consecință, indicatorul „câștig salarial mediu brut lunar” produs și diseminat începând cu luna de referință ianuarie 2018 nu mai este comparabil cu seriile de date anterioare anului 2018.

lei/persoană

9. CÂȘTIGUL SALARIAL MEDIU NET	2023 ¹⁾	2024 ¹⁾											
	dec.	ian.	feb.	mar.	apr.	mai	iun.	iul.	aug.	sep.	oct.	nov.	dec.
Total județ	4718	4408	4646	4769	4733	4704	4736	4828	4634	4716	4719	4780	4983
Agricultură, Silvicultură și Pescuit	4319	4301	4299	4182	4602	4462	4494	4468	4637	4580	4574	4410	4771
Industria și Construcții	4815	4438	4460	5097	4943	4822	4857	5092	4755	4918	4950	5127	5324
Servicii ¹⁾	4652	4389	4784	4562	4596	4632	4662	4660	4539	4565	4551	4530	4734

¹⁾ Date operative

²⁾ Exclusiv forțele armate și personalul asimilat (Ministerul Apărării Naționale, Ministerul Afacerilor Interne, Serviciul Român de Informații etc.); începând cu luna septembrie 2017, inclusiv datele aferente totalității salariaților încadrați la birourile parlamentare din circumscripțiile electorale și plăți din sume forfetare.

Vezi Notele 1-2 de la tabelul 8

Notă 3: Prevederile legale în vigoare (OUG nr. 79/2017 cu modificările și completările ulterioare) referitoare la contribuțiile de asigurări sociale, respectiv cele de asigurări sociale de sănătate care cădeau în sarcina angajatorului, transferate în sarcina salariatului începând cu luna ianuarie 2018, nu influențează comparabilitatea datelor pentru seriile de „câștig salarial mediu net lunar”.

persoane

10. NUMĂRUL ȘOMERILOR ÎNREGISTRAȚI - la sfârșitul perioadei	2023	2024 ¹⁾											
	dec.	ian.	feb.	mar.	apr.	mai	iun.	iul.	aug.	sep.	oct.	nov.	dec.
Total județ	6339	6331	6616	6678	6644	6597	6424	6397	6140	6282	6517	6559	6456
Bărbați	3059	3109	3306	3345	3227	3201	3154	3146	3026	3120	3196	3203	3140
Femei	3280	3222	3310	3333	3417	3396	3270	3251	3114	3162	3321	3356	3316

¹⁾ Date definitive.

Sursa de date: Agenția Națională pentru Ocuparea Forței de Muncă

%

11. RATA ȘOMAJULUI ÎNREGISTRAT - la sfârșitul perioadei	2023 ¹⁾	2024 ²⁾											
	dec.	ian.	feb.	mar.	apr.	mai	iun.	iul.	aug.	sep.	oct.	nov.	dec.
Total județ	2.3	2.4	2.5	2.5	2.5	2.5	2.4	2.4	2.3	2.4	2.4	2.5	2.4
Bărbați	1.9	2.0	2.1	2.2	2.1	2.1	2.0	2.0	2.0	2.0	2.1	2.1	2.0
Femei	2.9	2.9	3.0	3.0	3.1	3.0	2.9	2.9	2.8	2.8	3.0	3.0	3.0

Sursa de date: Agenția Națională pentru Ocuparea Forței de Muncă

¹⁾ Date definitive, calculate cu populația activă civilă la 1 ianuarie 2023; ²⁾ Date definitive, recalulate/calulate cu populația activă civilă la 1 ianuarie 2024.

V. INDICATORI SOCIALI

12. NUMĂRUL MEDIU ȘI PENSIA MEDIE LUNARĂ A PENSIONARILOR DE ASIGURĂRI SOCIALE DE STAT	2023				2024		
	trim. I	trim. II	trim. III	trim. IV	trim. I	trim. II	trim. III
Numărul mediu al pensionarilor - (persoane)	190303	190001	189967	189751	189248	189159	189188
Pensia medie - (lei)	2116	2118	2119	2120	2415	2415	2617

Județul Prahova

13. MIȘCAREA NATURALĂ A POPULAȚIEI (persoane cu domiciliul sau reședința obișnuită în România) - date absolute	2023 ¹⁾	2024 ²⁾											
	dec.	ian.	feb.	mar.	apr.	mai	iun.	iul.	aug.	sep.	oct.	nov.	dec.
Născuți-vii (persoane)	357	428	312	304	359	356	332	454	455	431	399	303	358
Decedați (persoane)	906	1054	877	770	742	847	737	910	736	720	803	803	857
Spor natural (persoane)	-549	-626	-565	-466	-383	-491	-405	-456	-281	-289	-404	-500	-499
Căsătorii (număr)	127	118	143	170	135	277	438	467	516	415	145	78	45
Divorțuri (număr)	66	19	63	81	72	53	104	29	44	100	107	125	97
Decedați sub 1 an (persoane)	1	1	2	2	4	1	4	4	5	1	2	-	1

¹⁾ Date definitive pentru anul 2023 (repartizate după luna producerii evenimentului demografic); ²⁾ Date provizorii (repartizate după luna înregistrării evenimentului demografic).

Nota 1: Repartizarea pe județe s-a făcut astfel: **născuții-vii** după domiciliul sau reședința obișnuită a mamei; **decesele** după domiciliul sau reședința obișnuită a decedatului; **căsătoriile** după locul înregistrării căsătoriei, respectiv, domiciliul unuia dintre cei doi soți și **divorțurile** după ultimul domiciliu comun al soților.

Nota 2: Sfera de cuprindere a indicatorului "Căsătorii" este parțială din cauza indisponibilității datelor din Sistemul Informatic Integrat pentru Emiterea Actelor de Stare Civilă (SIEEASC).

VI. CONSTRUCTII

14. AUTORIZAȚII DE CONSTRUIRE ELIBERATE PENTRU CLĂDIRI REZIDENȚIALE	2023 ¹⁾	2024 ²⁾											
	dec.	ian.	feb.	mar.	apr.	mai	iun.	iul.	aug.	sep.	oct.	nov.	dec.
Total județ	103	52	88	87	177	137	98	131	104	102	110	88	67

număr

15. LOCUINȚE TERMINATE	2023				2024		
	trim. I	trim. II	trim. III	trim. IV	trim. I	trim. II	trim. III ¹⁾
Locuințe terminate	231	283	347	305	309	244	215
mediul urban	48	70	105	111	65	68	64
mediul rural	183	213	242	194	244	176	151

număr

¹⁾ Date provizorii

Notă: Indicatorul "Locuințe terminate" se referă la totalul locuințelor finalizate în cursul trimestrului.

VII. ALȚI INDICATORI

16. ÎNMATRICULĂRI DE SOCIETĂȚI COMERCIALE CU PARTICIPARE STRĂINĂ LA CAPITALUL SOCIAL SUBSCRIS - în luna decembrie 2024 -	Înmatriculări de societăți comerciale - număr -	Valoarea capitalului social total subscris exprimat în:		
		Monedă națională - mii lei -	Valută	
			Dolari SUA	EURO
Total județ	6	1.1	232.4	221.1

Sursa de date: Oficiul Național al Registrului Comerțului

Județul Satu Mare

I. INDUSTRIE

(%)

1. INDICIUL PRODUCȚIEI INDUSTRIALE (serie brută)	luna corespunzătoare din anul precedent = 100												1.1-31.XII.2024 față de 1.1-31.XII.2023 ³⁾	
	2023 ¹⁾		2024											
	dec.	ian.	feb.	mar.	apr.	mai	iun.	iul.	aug.	sep.	oct.	nov. ²⁾		dec. ³⁾
Total județ	93,8	94,7	97,8	101,4	116,7	99,5	105,9	119,0	111,2	112,2	120,0	116,9	125,7	110,1

¹⁾ Date recalulate ca umare a schimbării anului de bază și a sistemului de ponderare; ²⁾ Date rectificate; ³⁾ Date provizorii.

Nota: Sursa datelor o constituie capitolul PROD din Cercetarea statistică lunară privind indicatorii pe termen scurt în industrie (IND TS). Indicii producției industriale (IPI) caracterizează evoluția producției industriale totale la nivel de județ, în timp ce IPI, calculat la nivel național, caracterizează evoluția valorii adăugate brute la costul factorilor, realizată în activitatea industrială.

(%)

2. INDICIUL VALORICII AI CIFREI DE AFACERI DIN INDUSTRIE PE TOTAL (PIAȚA INTERNĂ ȘI PIAȚA EXTERNĂ)	luna corespunzătoare din anul precedent = 100												1.1-31.XII.2024 față de 1.1-31.XII.2023 ³⁾	
	2023 ¹⁾		2024											
	dec.	ian.	feb.	mar.	apr.	mai	iun.	iul.	aug.	sep.	oct.	nov. ²⁾		dec. ³⁾
Total județ	77,6	94,5	95,4	90,6	111,6	84,7	85,0	94,7	91,9	87,1	90,0	91,3	99,8	93,1

¹⁾ Date recalulate ca umare a schimbării anului de bază și a sistemului de ponderare; ²⁾ Date rectificate; ³⁾ Date provizorii.

Nota: Sursa datelor o constituie capitolul CA din Cercetarea statistică lunară privind indicatorii pe termen scurt în industrie (IND TS). Indicele valoric al cifrei de afaceri din industrie este calculat pe baza unei cercetări statistice selective care cuprinde toate întreprinderile cu peste 50 de salariați și un eșanțon de întreprinderi cu 4-49 salariați. Conform recomandărilor europene indicii valorici ai cifrei de afaceri din industrie sunt calculați ca indici nedeflatați. Raportarea cifrei de afaceri pe județe se face după sediul central al întreprinderii furnizoare de date.

II. COMERȚ INTERNAȚIONAL

mii euro

3. COMERȚUL INTERNAȚIONAL CU BUNURI	2023 ¹⁾			2024										1.1-31.X.2024 ³⁾
	oct.	nov.	dec.	ian. ²⁾	feb. ²⁾	mar. ²⁾	apr. ²⁾	mai ²⁾	iun. ²⁾	iul. ²⁾	aug. ²⁾	sep. ²⁾	oct. ²⁾	
Total exporturi FOB	156269	149789	108267	122187	138626	126700	142926	117119	117289	114022	104553	121540	135858	1240820
Total importuri CIF	148969	127884	93795	109675	125644	128547	126677	116986	111359	117747	107679	119747	141426	1205487
Sold FOB/CIF	7300	21905	14472	12512	12982	-1847	16249	133	5930	-3725	-3126	1793	-5568	35333

¹⁾ Date semidefnitive;

²⁾ Date revizuite;

³⁾ Date provizorii.

III. TURISM

număr

4. SOSIRI ÎN PRINCIPALELE STRUCTURI DE PRIMIRE TURISTICĂ CU FUNCȚIUNI DE CAZARE TURISTICĂ, pe tipuri de structuri de primire turistică	2023	2024											
	dec.	ian.	feb.	mar.	apr.	mai	iun.	iul.	aug.	sep.	oct.	nov.	dec.
Total județ	13858	13020	13508	13326	13631	13524	13888	15059	15962	14396	13430	13902	14298
din care:													
Hoteluri	6136	5426	5845	5444	5917	5745	5732	6111	6586	6016	5492	5570	5951
Moteluri	2680	2600	2458	2739	2635	2759	2904	3012	3124	2659	2522	2720	2828
Vile turistice	1787	1857	1933	1749	1644	1650	1607	1946	2126	1740	1792	1790	1629
Cabane turistice	-	-	-	-	-	-	-	-	-	-	-	-	-
Pensiuni turistice	960	930	940	1004	1000	940	1130	1280	1320	1302	1182	1200	1200
Pensiuni agroturistice	1535	1510	1610	1670	1690	1710	1770	1920	2000	1854	1690	1800	1850
Apartamente și camere de închiriat	120	117	116	110	120	125	130	140	146	135	122	132	140

număr

5. INNOPTĂRI ÎN PRINCIPALELE STRUCTURI DE PRIMIRE TURISTICĂ CU FUNCȚIUNI DE CAZARE TURISTICĂ, pe tipuri de structuri de primire turistică	2023	2024											
	dec.	ian.	feb.	mar.	apr.	mai	iun.	iul.	aug.	sep.	oct.	nov.	dec.
Total județ	17002	14786	16561	16504	16022	16683	17269	19023	20324	17893	17140	16991	17775
din care:													
Hoteluri	8324	6364	7991	7726	7413	7918	8126	9092	9960	8620	8219	7722	8409
Moteluri	3080	2895	2838	3073	2923	3089	3198	3338	3439	3023	2898	3018	3278
Vile turistice	2028	2103	2166	1986	1881	1836	1862	2178	2392	1922	2045	2049	1807
Cabane turistice	-	-	-	-	-	-	-	-	-	-	-	-	-
Pensiuni turistice	1055	1010	1020	1099	1100	1040	1265	1410	1458	1442	1292	1320	1320
Pensiuni agroturistice	1690	1640	1740	1815	1865	1890	2000	2130	2180	1986	1860	1967	2020
Apartamente și camere de închiriat	145	134	130	115	145	150	148	165	185	160	150	160	171

(%)

6. INDICELE DE UTILIZARE NETĂ A LOCURILOR DE CAZARE	2023	2024											
	dec.	ian.	feb.	mar.	apr.	mai	iun.	iul.	aug.	sep.	oct.	nov.	dec.
Total județ	24,6	21,3	25,5	23,6	24,2	24,2	24,7	26,7	28,5	26,2	24,1	24,7	25,3

Județul Satu Mare

IV. FORȚA DE MUNCĂ

7. EFECTIVUL SALARIAȚILOR - la sfârșitul perioadei	2023 ¹⁾	2024 ²⁾											
	dec. ¹⁾	ian. ²⁾	feb. ²⁾	mar. ²⁾	apr. ²⁾	mai ²⁾	iun. ²⁾	iul. ³⁾	aug. ³⁾	sep. ³⁾	oct. ³⁾	nov. ³⁾	dec. ³⁾
Total județ	8552	84773	84948	85205	85365	85287	85289	85403	85279	85451	85565	85509	85239
Agricultură, Silvicultură și Pescuit	2762	2737	2743	2751	2756	2754	2754	2757	2753	2759	2762	2761	2752
Industria și Construcții	36274	35944	36018	36127	36195	36162	36163	36211	36159	36232	36280	36256	36142
Servicii ¹⁾	46516	46092	46187	46327	46414	46371	46372	46435	46367	46460	46523	46492	46345

¹⁾ Date operative
²⁾ Exclusiv forțele armate și personalul asimilat (Ministerul Apărării Naționale, Ministerul Afacerilor Interne, Serviciul Român de Informații etc.); începând cu luna septembrie 2017, inclusiv datele aferente totalității salariaților încadrați la birourile parlamentare din circumscripțiile electorale și plăți din sume forfetare.

Nota: Sectoarele de activitate sunt definite conform clasificării activităților din economia națională CAEN Rev. 2.

¹⁾ Datele pentru anul 2023 au fost estimate pe baza rezultatelor cercetării statistice lunare asupra câștigurilor salariale, completate cu informațiile existente în Registrul Statistic al Întreprinderilor pentru întreprinderile cu 1-3 salariați și au fost repartizate pe județe și sectoare de activitate conform distribuției obținute din cercetarea statistică anuală asupra costului forței de muncă din anul 2022.

²⁾ Date reestimate. Datele pentru perioada ianuarie-iunie 2024 au fost reestimate pe baza rezultatelor cercetării statistice lunare asupra câștigurilor salariale, completate cu informațiile existente în Registrul Statistic al Întreprinderilor pentru întreprinderile cu 1-3 salariați și au fost repartizate pe județe și sectoare de activitate conform distribuției obținute din cercetarea statistică anuală asupra costului forței de muncă din anul 2023.

³⁾ Începând cu luna iulie 2024, datele au fost estimate pe baza rezultatelor cercetării statistice lunare asupra câștigurilor salariale, completate cu informațiile existente în Registrul Statistic al Întreprinderilor pentru întreprinderile cu 1-3 salariați și au fost repartizate pe județe și sectoare de activitate conform distribuției obținute din cercetarea statistică anuală asupra costului forței de muncă din anul 2023.

8. CÂȘTIGUL SALARIAL MEDIU BRUT	2023 ¹⁾	2024 ²⁾											
	dec.	ian.	feb.	mar.	apr.	mai	iun.	iul.	aug.	sep.	oct.	nov.	dec.
Total județ	6219	6525	6679	6687	6846	6884	6870	7013	6925	6992	7117	7248	7310
Agricultură, Silvicultură și Pescuit	5952	6060	6052	6315	6894	6209	6378	7053	6617	6476	6523	6489	9326
Industria și Construcții	6080	6247	6560	6412	6536	6462	6452	6722	6478	6483	6742	7076	6906
Servicii ¹⁾	6357	6761	6795	6918	7089	7254	7227	7247	7299	7421	7435	7415	7562

¹⁾ Date operative
²⁾ Exclusiv forțele armate și personalul asimilat (Ministerul Apărării Naționale, Ministerul Afacerilor Interne, Serviciul Român de Informații etc.); începând cu luna septembrie 2017, inclusiv datele aferente totalității salariaților încadrați la birourile parlamentare din circumscripțiile electorale și plăți din sume forfetare.

Nota 1: Datele lunare privind câștigul salarial și efectivul de salariați sunt obținute printr-o cercetare statistică selectivă. Începând cu luna ianuarie 2024, eșantionul cuprinde, pe total țară, circa 23.300 unități economico-sociale. Unitățile din „sectorul bugetar” (vezi notele metodologice) sunt cuprinse exhaustiv în cercetare, excepție făcând unitățile administrației publice locale pentru care datele la nivelul consiliilor locale comunale se culeg pe bază de eșantion reprezentativ la nivel de județ (cca. 820 de unități). Pentru sectorul economic, au fost incluse în cercetare unitățile cu 4 salariați și peste, care reprezintă 88,34% din numărul total al salariaților din acest sector.

Nota 2: Sectoarele de activitate sunt definite conform clasificării activităților din economia națională CAEN Rev. 2. Informațiile privind câștigurile salariale pentru anumite activități economice conform CAEN Rev. 2 din cadrul industriei și serviciilor (ex. extracția petrolului brut și a gazelor naturale, producția și furnizarea de energie electrică și termică, gaze, apă caldă și aer condiționat, poșta și de curier, intermediari financiare), în cea mai mare parte, sunt repartizate pe județe după sediul central al întreprinderii furnizoare de date.

Nota 3: Conform prevederilor legislației naționale în vigoare (OUG nr. 79/2017 cu modificările și completările ulterioare), contribuțiile de asigurări sociale, respectiv, cele de asigurări sociale de sănătate care cădeau în sarcina angajatorului au fost transferate în sarcina salariatului și, începând cu luna ianuarie 2018, sunt suportate în totalitate de salariat, fiind reflectate în cuantumul brut al câștigului salarial nominal. În consecință, indicatorul „câștig salarial mediu brut lunar” produs și diseminat începând cu luna de referință ianuarie 2018 nu mai este comparabil cu seriile de date anterioare anului 2018.

lei/persoană

9. CÂȘTIGUL SALARIAL MEDIU NET	2023 ¹⁾	2024 ²⁾											
	dec.	ian.	feb.	mar.	apr.	mai	iun.	iul.	aug.	sep.	oct.	nov.	dec.
Total județ	3848	4022	4122	4139	4228	4278	4240	4343	4291	4334	4409	4476	4511
Agricultură, Silvicultură și Pescuit	3853	3905	3905	4100	4409	4020	4123	4581	4282	4192	4186	4163	5844
Industria și Construcții	3853	3983	4183	4108	4177	4141	4126	4309	4139	4157	4327	4514	4419
Servicii ¹⁾	3844	4057	4082	4165	4262	4399	4338	4362	4415	4482	4482	4456	4538

¹⁾ Date operative
²⁾ Exclusiv forțele armate și personalul asimilat (Ministerul Apărării Naționale, Ministerul Afacerilor Interne, Serviciul Român de Informații etc.); începând cu luna septembrie 2017, inclusiv datele aferente totalității salariaților încadrați la birourile parlamentare din circumscripțiile electorale și plăți din sume forfetare.
 Vezi Notele 1-2 de la tabelul 8

Nota 3: Prevederile legale în vigoare (OUG nr. 79/2017 cu modificările și completările ulterioare) referitoare la contribuțiile de asigurări sociale, respectiv cele de asigurări sociale de sănătate care cădeau în sarcina angajatorului, transferate în sarcina salariatului începând cu luna ianuarie 2018, nu influențează comparabilitatea datelor pentru seriile de „câștig salarial mediu net lunar.”

10. NUMĂRUL ȘOMERILOR ÎNREGISTRAȚI - la sfârșitul perioadei	2023	2024 ¹⁾											
	dec.	ian.	feb.	mar.	apr.	mai	iun.	iul.	aug.	sep.	oct.	nov.	dec.
Total județ	5006	5360	5643	5691	5789	5835	5909	5897	5832	5815	6083	6310	6588
Bărbați	2708	2951	3065	3070	3068	3106	3128	3079	3040	3032	3186	3297	3437
Femei	2298	2409	2578	2621	2721	2729	2781	2818	2792	2783	2897	3013	3151

¹⁾ Date definitive.
 Sursa de date: Agenția Națională pentru Ocuparea Forței de Muncă

11. RATA ȘOMAJULUI ÎNREGISTRAT - la sfârșitul perioadei	2023 ¹⁾	2024 ²⁾											
	dec.	ian.	feb.	mar.	apr.	mai	iun.	iul.	aug.	sep.	oct.	nov.	dec.
Total județ	3,9	4,2	4,4	4,4	4,5	4,6	4,6	4,6	4,5	4,5	4,7	4,9	5,1
Bărbați	3,9	4,3	4,4	4,4	4,4	4,5	4,5	4,4	4,4	4,4	4,6	4,8	5,0
Femei	3,9	4,1	4,4	4,5	4,6	4,6	4,7	4,8	4,7	4,7	4,9	5,1	5,4

Sursa de date: Agenția Națională pentru Ocuparea Forței de Muncă
¹⁾ Date definitive, calculate cu populația activă civilă la 1 ianuarie 2023; ²⁾ Date definitive, recalculate/calulate cu populația activă civilă la 1 ianuarie 2024.

V. INDICATORI SOCIALI

12. NUMĂRUL MEDIU ȘI PENSIA MEDIE LUNARĂ A PENSIONARILOR DE ASIGURĂRI SOCIALE DE STAT	2023				2024		
	trim. I	trim. II	trim. III	trim. IV	trim. I	trim. II	trim. III
Numărul mediu al pensionarilor - (persoane)	73453	73425	73426	73425	73214	73261	73222
Pensia medie - (lei)	1655	1658	1659	1660	1893	1894	2042

Județul Satu Mare

13. MIȘCAREA NATURALĂ A POPULAȚIEI (persoane cu domiciliul sau reședința obișnuită în România) - date absolute	2023 ¹⁾	2024 ²⁾											
	dec.	ian.	feb.	mar.	apr.	mai	iun.	iul.	aug.	sep.	oct.	nov.	dec.
Născuți-vii (persoane)	233	215	175	183	219	173	169	301	377	230	228	178	187
Decedați (persoane)	376	418	342	275	328	313	284	384	309	311	377	326	379
Spor natural (persoane)	-143	-203	-167	-92	-109	-140	-115	-83	68	-81	-149	-148	-192
Căsătorii (număr)	94	69	58	67	85	162	168	232	363	167	106	69	84
Divorțuri (număr)	49	23	29	36	15	37	25	14	9	51	30	28	31
Decedați sub 1 an (persoane)	4	1	2	-	-	2	1	-	2	5	3	1	6

¹⁾ Date definitive pentru anul 2023 (repartizate după luna producerii evenimentului demografic); ²⁾ Date provizorii (repartizate după luna înregistrării evenimentului demografic).

Nota 1: Repartizarea pe județe s-a făcut astfel: **născuți-vii** după domiciliul sau reședința obișnuită a mamei, **decesele** după domiciliul sau reședința obișnuită a decedatului, **căsătorile** după locul înregistrării căsătoriei, respectiv, domiciliul unuia dintre cei doi soți și **divorțurile** după ultimul domiciliu comun al soților.

Nota 2: Sfera de cuprindere a indicatorului "Căsătorii" este parțială din cauza indisponibilității datelor din Sistemul Informatic Integrat pentru Emiterea Actelor de Stare Civilă (SIIASC).

VI. CONSTRUCTII

14. AUTORIZAȚII DE CONSTRUIRE ELIBERATE PENTRU CLĂDIRI REZIDENȚIALE	2023 ¹⁾	2024 ³⁾											
	dec.	ian.	feb.	mar.	apr.	mai	iun.	iul.	aug.	sep.	oct.	nov.	dec.
Total județ	38	32	33	43	75	58	34	75	52	71	75	63	35

număr

15. LOCUINȚE TERMINATE	2023				2024		
	trim. I	trim. II	trim. III	trim. IV	trim. I	trim. II	trim. III ¹⁾
Locuințe terminate	158	122	117	220	179	155	194
mediul urban	96	48	44	130	114	88	138
mediul rural	62	74	73	90	65	67	56

număr

¹⁾ Date provizorii

Nota: Indicatorul "Locuințe terminate" se referă la totalul locuințelor finalizate în cursul trimestrului.

VII. ALȚI INDICATORI

16. ÎNMATRICULĂRI DE SOCIETĂȚI COMERCIALE CU PARTICIPARE STRĂINĂ LA CAPITALUL SOCIAL SUBSCRIS - în luna decembrie 2024 -	Înmatriculări de societăți comerciale - număr -	Valoarea capitalului social total subscris exprimat în:		
		Monedă națională - mii lei -	Valută	
			Dolari SUA	EURO
Total județ	2	2,2	462,0	442,1

Sursa de date: Oficiul Național al Registrului Comerțului

Județul Sălaj

I. INDUSTRIE

(%)

1. INDICIUL PRODUCȚIEI INDUSTRIALE (serie brută)	luna corespunzătoare din anul precedent = 100													1.1-31.XII.2024 față de 1.1-31.XII.2023 ²⁾
	2024													
	2023 ¹⁾	dec.	ian.	feb.	mar.	apr.	mai	iun.	iul.	aug.	sep.	oct.	nov.	
Total județ	90,3	80,4	95,2	93,3	132,3	86,9	99,2	105,7	109,6	110,7	108,0	110,9	109,9	102,5

¹⁾ Date recalculate ca urmare a schimbării anului de bază și a sistemului de ponderare; ²⁾ Date provizorii.

Notă: Sursa datelor o constituie capitolul PROD din Ceretarea statistică lunară privind indicatorii pe termen scurt în industrie (IND TS). Indicii producției industriale (IPI) caracterizează evoluția producției industriale totale la nivel de județ, în timp ce IPI, calculat la nivel național, caracterizează evoluția valorii adăugate brute la costul factorilor, realizată în activitatea industrială.

(%)

2. INDICIUL VALORIC AI CIFREI DE AFACERI DIN INDUSTRIE PE TOTAL (PIAȚA INTERNĂ ȘI PIAȚA EXTERNĂ)	luna corespunzătoare din anul precedent = 100													1.1-31.XII.2024 față de 1.1-31.XII.2023 ¹⁾
	2024													
	2023	dec.	ian.	feb.	mar.	apr.	mai	iun.	iul.	aug.	sep.	oct.	nov.	
Total județ	94,7	100,8	119,0	81,0	120,9	86,8	93,2	92,5	91,5	109,3	90,9	93,2	137,1	99,8

¹⁾ Date provizorii.

Notă: Sursa datelor o constituie capitolul CA din Ceretarea statistică lunară privind indicatorii pe termen scurt în industrie (IND TS). Indicele valoric al cifrei de afaceri din industrie este calculat pe baza unei cercetări statistice selective care cuprinde toate întreprinderile cu peste 50 de salariați și un eșantion de întreprinderi cu 4-49 salariați. Conform recomandărilor europene indicii valoric ai cifrei de afaceri din industrie sunt calculați ca indici nedeflatați.

II. COMERȚ INTERNAȚIONAL

mii euro

3. COMERȚUL INTERNAȚIONAL CU BUNURI	2023 ¹⁾			2024										1.1-31.X.2024 ³⁾
	oct.	nov.	dec.	ian. ²⁾	feb. ²⁾	mar. ²⁾	apr. ²⁾	mai ²⁾	iun. ²⁾	iul. ²⁾	aug. ²⁾	sep. ²⁾	oct. ³⁾	
	Total exporturi FOB	74497	86524	67217	79767	82267	78873	87939	83033	81160	87189	49427	66284	
Total importuri CIF	39081	44969	34228	33261	40408	41235	36959	39071	44778	48267	34913	45305	46764	410962
Sold FOB/CIF	35416	41555	32989	46506	41859	37638	50980	43962	36382	38922	14514	20979	20271	352011

¹⁾ Date semidefinite;²⁾ Date revizuite;³⁾ Date provizorii.

Notă: Diferențele între datele pentru perioada 1.1-31.X.2024 și cele obținute din însumarea lunilor ianuarie-octombrie 2024 sunt datorate rotunjirii valorilor din euro în mii euro.

III. TURISM

număr

4. SOSIRI ÎN PRINCIPALELE STRUCTURI DE PRIMIRE TURISTICĂ CU FUNCȚIUNI DE CAZARE TURISTICĂ, pe tipuri de structuri de primire turistică	2024												
	2024												
	2023	dec.	ian.	feb.	mar.	apr.	mai	iun.	iul.	aug.	sep.	oct.	nov.
Total județ	2178	1754	2298	2736	2612	3412	4095	4255	5419	3886	3301	2782	2059
din care:													
Hoteluri	1102	932	1208	1515	1374	2074	2202	2162	2511	2387	2037	1708	1197
Moteluri	-	-	-	-	-	-	-	-	-	-	-	-	-
Vile turistice	45	62	60	56	28	17	19	18	30	27	25	20	18
Cabane turistice	25	22	12	23	47	26	15	10	5	17	30	5	12
Pensiuni turistice	384	322	463	417	370	543	466	514	664	467	490	415	403
Pensiuni agroturistice	376	241	407	510	491	459	618	654	868	633	481	468	321
Apartamente și camere de închiriat	236	167	131	170	275	258	437	532	626	287	216	146	94

număr

5. ÎNNOPTĂRI ÎN PRINCIPALELE STRUCTURI DE PRIMIRE TURISTICĂ CU FUNCȚIUNI DE CAZARE TURISTICĂ, pe tipuri de structuri de primire turistică	2024												
	2024												
	2023	dec.	ian.	feb.	mar.	apr.	mai	iun.	iul.	aug.	sep.	oct.	nov.
Total județ	3801	3024	3874	5910	5546	6820	8374	9598	10780	8369	7092	5948	4075
din care:													
Hoteluri	1987	1802	2154	3816	3283	4651	5139	5804	5889	6174	5161	4193	2637
Moteluri	-	-	-	-	-	-	-	-	-	-	-	-	-
Vile turistice	90	62	60	62	42	30	38	30	42	39	45	39	36
Cabane turistice	25	22	12	23	47	26	15	10	5	17	30	5	12
Pensiuni turistice	552	432	713	679	638	823	825	851	906	668	714	612	645
Pensiuni agroturistice	598	360	630	893	881	720	1012	1197	1565	876	681	769	528
Apartamente și camere de închiriat	521	331	280	362	617	511	758	1004	1177	527	428	307	184

(%)

6. INDICELE DE UTILIZARE NETĂ A LOCURILOR DE CAZARE	2024												
	2024												
	2023	dec.	ian.	feb.	mar.	apr.	mai	iun.	iul.	aug.	sep.	oct.	nov.
Total județ	7,4	5,9	8,1	10,8	10,5	11,6	13,9	15,0	17,0	15,0	13,0	11,7	8,0

Județul Sălaj

IV. FORȚA DE MUNCĂ

persoane

7. EFECTIVUL SALARIAȚILOR - la sfârșitul perioadei	2023 ¹⁾	2024 ¹⁾											
	dec. ¹⁾	ian. ²⁾	feb. ²⁾	mar. ²⁾	apr. ²⁾	mai ²⁾	iun. ²⁾	iul. ³⁾	aug. ³⁾	sep. ³⁾	oct. ³⁾	nov. ³⁾	dec. ³⁾
Total județ	53427	53632	53777	53974	54075	54026	54027	54099	54021	54129	54201	54166	53996
Agricultură, Silvicultură și Pescuit	1968	1975	1980	1988	1991	1990	1990	1992	1989	1993	1996	1995	1988
Industria și Construcții	21428	21511	21569	21648	21688	21669	21669	21698	21667	21710	21739	21725	21657
Servicii ¹⁾	30031	30146	30228	30338	30396	30367	30368	30409	30365	30426	30466	30446	30351

¹⁾ Date operative

²⁾ Exclusiv forțele armate și personalul asimilat (Ministerul Apărării Naționale, Ministerul Afacerilor Interne, Serviciul Român de Informații etc.); începând cu luna septembrie 2017, inclusiv datele aferente totalității salariaților încadrați la birourile parlamentare din circumscripțiile electorale și plății din sume forfetare.

Notă: Sectoarele de activitate sunt definite conform clasificării activităților din economia națională CAEN Rev. 2.

¹⁾ Datele pentru anul 2023 au fost estimate pe baza rezultatelor cercetării statistice lunare asupra câștigurilor salariale, completate cu informațiile existente în Registrul Statistic al Întreprinderilor pentru întreprinderile cu 1-3 salariați și au fost repartizate pe județe și sectoare de activitate conform distribuției obținute din cercetarea statistică anuală asupra costului forței de muncă din anul 2023.

²⁾ Date reestimate. Datele pentru perioada ianuarie-Iunie 2024 au fost reestimate pe baza rezultatelor cercetării statistice lunare asupra câștigurilor salariale, completate cu informațiile existente în Registrul Statistic al Întreprinderilor pentru întreprinderile cu 1-3 salariați și au fost repartizate pe județe și sectoare de activitate conform distribuției obținute din cercetarea statistică anuală asupra costului forței de muncă din anul 2023.

³⁾ Începând cu luna Iulie 2024, datele au fost estimate pe baza rezultatelor cercetării statistice lunare asupra câștigurilor salariale, completate cu informațiile existente în Registrul Statistic al Întreprinderilor pentru întreprinderile cu 1-3 salariați și au fost repartizate pe județe și sectoare de activitate conform distribuției obținute din cercetarea statistică anuală asupra costului forței de muncă din anul 2023.

lei/persoană

8. CÂȘTIGUL SALARIAL MEDIU BRUT	2023 ¹⁾	2024 ¹⁾											
	dec.	ian.	feb.	mar.	apr.	mai	iun.	iul.	aug.	sep.	oct.	nov.	dec.
Total județ	6440	6389	6363	6542	6512	6560	6657	6880	6860	7531	6953	7100	7230
Agricultură, Silvicultură și Pescuit	5265	6538	6575	6772	6809	6563	6528	6746	6569	6519	6658	6551	7150
Industria și Construcții	6506	5974	6264	6315	6089	6142	6112	6585	6412	8067	6618	7081	7306
Servicii ¹⁾	6502	6658	6418	6680	6774	6825	7017	7081	7174	7251	7171	7141	7196

¹⁾ Date operative

²⁾ Exclusiv forțele armate și personalul asimilat (Ministerul Apărării Naționale, Ministerul Afacerilor Interne, Serviciul Român de Informații etc.); începând cu luna septembrie 2017, inclusiv datele aferente totalității salariaților încadrați la birourile parlamentare din circumscripțiile electorale și plăți din sume forfetare.

Nota 1: Datele lunare privind câștigul salarial și efectivul de salariați sunt obținute printr-o cercetare statistică selectivă. Începând cu luna ianuarie 2024, eșantionul cuprinde, pe total țară, circa 23.300 unități economico-sociale. Unitățile din „sectorul bugetar” (vezi notele metodologice) sunt cuprinse exhaustiv în cercetare, excepție făcând unitățile administrației publice locale pentru care datele la nivelul consiliilor locale comunale se culeg pe baza de eșantion reprezentativ la nivel de județ (cca. 820 de unități). Pentru sectorul economic, au fost incluse în cercetare unitățile cu 4 salariați și peste, care reprezintă 88,34% din numărul total al salariaților din acest sector.

Nota 2: Sectoarele de activitate sunt definite conform clasificării activităților din economia națională CAEN Rev. 2. Informațiile privind câștigurile salariale pentru anumite activități economice conform CAEN Rev. 2 din cadrul industriei și serviciilor (ex. extracția petrolului brut și a gazelor naturale, producția și furnizarea de energie electrică și termică, gaze, apă caldă și aer condiționat, poșta și de curier, intermediere financiare), în cea mai mare parte, sunt repartizate pe județe după sediul central al întreprinderii furnizoare de date.

Nota 3: Conform prevederilor legislației naționale în vigoare (OUG nr. 79/2017 cu modificările și completările ulterioare), contribuțiile de asigurări sociale, respectiv, cele de asigurări sociale de sănătate care cădeau în sarcina angajatorului au fost transferate în sarcina salariatului și, începând cu luna ianuarie 2018, sunt suportate în totalitate de salariat, fiind reflectate în cuantumul brut al câștigului salarial nominal. În consecință, indicatorul „câștig salarial mediu brut lunar” produs și diseminat începând cu luna de referință ianuarie 2018 nu mai este comparabil cu seriile de date anterioare anului 2018.

lei/persoană

9. CÂȘTIGUL SALARIAL MEDIU NET	2023 ¹⁾	2024 ¹⁾											
	dec.	ian.	feb.	mar.	apr.	mai	iun.	iul.	aug.	sep.	oct.	nov.	dec.
Total județ	3985	3905	3903	4011	4003	4034	4078	4227	4216	4604	4271	4359	4451
Agricultură, Silvicultură și Pescuit	3550	4377	4409	4536	4548	4383	4338	4516	4384	4348	4446	4373	4824
Industria și Construcții	4155	3755	3939	3971	3848	3889	3859	4154	4023	5017	4189	4492	4640
Servicii ¹⁾	3910	3979	3851	4008	4074	4106	4204	4258	4333	4358	4310	4290	4333

¹⁾ Date operative

²⁾ Exclusiv forțele armate și personalul asimilat (Ministerul Apărării Naționale, Ministerul Afacerilor Interne, Serviciul Român de Informații etc.); începând cu luna septembrie 2017, inclusiv datele aferente totalității salariaților încadrați la birourile parlamentare din circumscripțiile electorale și plăți din sume forfetare.

Vezi Notele 1-2 de la tabelul 8

Nota 3: Prevederile legale în vigoare (OUG nr. 79/2017 cu modificările și completările ulterioare) referitoare la contribuțiile de asigurări sociale, respectiv cele de asigurări sociale de sănătate care cădeau în sarcina angajatorului, transferate în sarcina salariatului începând cu luna ianuarie 2018, nu influențează comparabilitatea datelor pentru seriile de „câștig salarial mediu net lunar”.

persoane

10. NUMĂRUL ȘOMERILOR ÎNREGISTRAȚI - la sfârșitul perioadei	2023	2024 ¹⁾											
	dec.	ian.	feb.	mar.	apr.	mai	iun.	iul.	aug.	sep.	oct.	nov.	dec.
Total județ	4855	5123	5144	5181	5140	5072	4943	5027	5005	5116	5384	5535	5568
Bărbați	2682	2858	2890	2925	2907	2865	2801	2851	2835	2918	3062	3149	3177
Femei	2173	2265	2254	2256	2233	2207	2142	2176	2170	2198	2322	2386	2391

¹⁾ Date definitive.

Sursa de date: Agenția Națională pentru Ocuparea Forței de Muncă

%

11. RATA ȘOMAJULUI ÎNREGISTRAT - la sfârșitul perioadei	2023 ¹⁾	2024 ²⁾											
	dec.	ian.	feb.	mar.	apr.	mai	iun.	iul.	aug.	sep.	oct.	nov.	dec.
Total județ	5,4	5,7	5,7	5,7	5,7	5,6	5,5	5,6	5,5	5,7	6,0	6,1	6,2
Bărbați	5,2	5,5	5,6	5,7	5,6	5,6	5,4	5,5	5,5	5,7	5,9	6,1	6,2
Femei	5,6	5,8	5,8	5,8	5,8	5,7	5,5	5,6	5,6	5,7	6,0	6,1	6,2

Sursa de date: Agenția Națională pentru Ocuparea Forței de Muncă

¹⁾ Date definitive, calculate cu populația activă civilă la 1 ianuarie 2023; ²⁾ Date definitive, recalulate/calculate cu populația activă civilă la 1 ianuarie 2024.

V. INDICATORI SOCIALI

12. NUMĂRUL MEDIU ȘI PENSIA MEDIE LUNARĂ A PENSIONARILOR DE ASIGURĂRI SOCIALE DE STAT	2023				2024		
	trim. I	trim. II	trim. III	trim. IV	trim. I	trim. II	trim. III
Numărul mediu al pensionarilor - (persoane)	52882	52844	52874	52926	52825	52867	52909
Pensia medie - (lei)	1896	1898	1901	1906	2174	2175	2329

Județul Sălaj

13. MIȘCAREA NATURALĂ A POPULAȚIEI (persoane cu domiciliul sau reședința obișnuită în România) - date absolute	2023 ¹⁾	2024 ²⁾											
	dec.	ian.	feb.	mar.	apr.	mai	iun.	iul.	aug.	sep.	oct.	nov.	dec.
Născuți-vii (persoane)	179	205	170	172	168	151	134	216	184	181	165	171	177
Decedați (persoane)	236	306	271	234	224	251	196	256	214	210	213	229	226
Spor natural (persoane)	-57	-101	-101	-62	-56	-100	-62	-40	-30	-29	-48	-58	-49
Căsătorii (număr)	45	39	52	69	47	116	145	153	181	137	102	36	-
Divorțuri (număr)	25	12	20	13	22	18	13	24	23	16	25	25	17
Decedați sub 1 an (persoane)	1	2	-	2	3	2	2	-	-	1	1	1	-

¹⁾ Date definitive pentru anul 2023 (repartizate după luna producerii evenimentului demografic); ²⁾ Date provizorii (repartizate după luna înregistrării evenimentului demografic).

Nota 1: Repartizarea pe județe s-a făcut astfel: **născuții-vii** după domiciliul sau reședința obișnuită a mamei, decesele după domiciliul sau reședința obișnuită a decedatului, **căsătoriile** după locul înregistrării căsătoriei, respectiv, domiciliul unuia dintre cei doi soți și **divorțurile** după ultimul domiciliu comun al soților.

Nota 2: Sfera de cuprindere a indicatorului "Căsătorii" este parțială din cauza indisponibilității datelor din Sistemul Informatic Integrat pentru Emiterea Actelor de Stare Civilă (SIIEASC).

VI. CONSTRUCȚII

număr

14. AUTORIZAȚII DE CONSTRUIRE ELIBERATE PENTRU CLĂDIRI REZIDENȚIALE	2023 ¹⁾	2024 ¹⁾											
	dec.	ian.	feb.	mar.	apr.	mai	iun.	iul.	aug.	sep.	oct.	nov.	dec.
Total județ	24	28	35	36	45	51	31	65	49	39	30	26	20

număr

15. LOCUINȚE TERMINATE	2023				2024		
	trim. I	trim. II	trim. III	trim. IV	trim. I	trim. II	trim. III ¹⁾
Locuințe terminate	136	199	150	106	62	201	114
mediul urban	66	161	109	56	31	161	60
mediul rural	70	38	41	50	31	40	54

¹⁾ Date provizorii

Notă: Indicatorul "Locuințe terminate" se referă la totalul locuințelor finalizate în cursul trimestrului.

VII. ALȚI INDICATORI

16. ÎNMATRICULĂRI DE SOCIETĂȚI COMERCIALE CU PARTICIPARE STRĂINĂ LA CAPITALUL SOCIAL SUBSCRIS - în luna decembrie 2024 -	Înmatriculări de societăți comerciale - număr -	Valoarea capitalului social total subscris exprimat în:		
		Monedă națională - mii lei -	Valută	
			Dolari SUA	EURO
Total județ	2	0,3	63,0	60,3

Sursa de date: Oficiul Național al Registrului Comerțului

Județul Sibiu

I. INDUSTRIE

1. INDICIILE PRODUCȚIEI INDUSTRIALE (serie brută)	luna corespunzătoare din anul precedent = 100													1.1-31.XII.2024 față de 1.1-31.XII.2023 ³⁾
	2024													
	2023 ¹⁾ dec.	ian.	feb.	mar.	apr.	mai	iun.	iul.	aug.	sep.	oct.	nov. ²⁾	dec. ³⁾	
Total județ	89,5	94,4	101,0	88,8	113,1	79,6	88,2	94,2	89,6	81,9	96,0	97,4	90,8	92,5

¹⁾ Date recalculate ca urmare a schimbării anului de bază și a sistemului de ponderare; ²⁾ Date rectificate; ³⁾ Date provizorii.

Notă: Sursa datelor o constituie capitolul PROD din Cercetarea statistică lunară privind indicatorii pe termen scurt în industrie (IND TS). Indicii producției industriale (IPI) caracterizează evoluția producției industriale totale la nivel de județ, în timp ce IPI, calculat la nivel național, caracterizează evoluția valorii adăugate brute la costul factorilor, realizată în activitatea industrială.

2. INDICIILE VALORICII AI CIFREI DE AFACERI DIN INDUSTRIE PE TOTAL (PIAȚA INTERNĂ ȘI PIAȚA EXTERNĂ)	luna corespunzătoare din anul precedent = 100													1.1-31.XII.2024 față de 1.1-31.XII.2023 ³⁾
	2024													
	2023 ¹⁾ dec.	ian.	feb.	mar.	apr.	mai	iun.	iul.	aug.	sep.	oct.	nov. ²⁾	dec. ³⁾	
Total județ	68,7	82,1	88,8	87,6	111,2	80,4	82,1	93,9	93,0	104,0	97,1	91,5		

¹⁾ Date recalculate ca urmare a schimbării anului de bază și a sistemului de ponderare; ²⁾ Date rectificate; ³⁾ Date provizorii.

Notă: Sursa datelor o constituie capitolul CA din Cercetarea statistică lunară privind indicatorii pe termen scurt în industrie (IND TS). Indicele valoric al cifrei de afaceri din industrie este calculat pe baza unei cercetări statistice selective care cuprinde toate întreprinderile cu peste 50 de salariați și un eșanșon de întreprinderi cu 4-49 salariați. Conform recomandărilor europene indicii valoricii ai cifrei de afaceri din industrie sunt calculați ca indici nedeflatați. Raportarea cifrei de afaceri pe județe se face după sediul central al întreprinderii furnizoare de date.

II. COMERȚ INTERNAȚIONAL

mii euro

3. COMERȚUL INTERNAȚIONAL CU BUNURI	2023 ¹⁾			2024										1.1-31.X.2024 ³⁾
	oct.	nov.	dec.	ian. ²⁾	feb. ²⁾	mar. ²⁾	apr. ²⁾	mai ²⁾	iun. ²⁾	iul. ²⁾	aug. ²⁾	sep. ²⁾	oct. ²⁾	
Total exporturi FOB	269933	275940	188885	238767	263454	266685	283547	241943	242576	245473	223135	267636	262332	2535548
Total importuri CIF	229681	220643	191283	205933	214002	223660	226496	220614	212025	223969	186082	215674	228495	2156952
Sold FOB/CIF	40252	55297	-2398	32834	49452	43025	57051	21329	30551	21504	37053	51962	33837	378596

¹⁾ Date semidefinite;

²⁾ Date revizuite;

³⁾ Date provizorii.

III. TURISM

număr

4. SOSIRI ÎN PRINCIPALELE STRUCTURI DE PRIMIRE TURISTICĂ CU FUNCȚIUNI DE PRIMIRE TURISTICĂ, pe tipuri de structuri de primire turistică	2023	2024											
	dec.	ian.	feb.	mar.	apr.	mai	iun.	iul.	aug.	sep.	oct.	nov.	dec.
Total județ	43493	25387	33043	32198	36522	45167	49242	64056	77258	55046	50308	42574	51764
din care:													
Hoteluri	27647	16811	22079	22673	25725	32035	32747	39837	49704	36678	37407	29181	37389
Moteluri	668	362	253	109	381	562	511	421	323	554	592	495	460
Vile turistice	1600	1171	1725	975	713	547	1179	634	1348	1517	636	2587	929
Cabane turistice	523	405	438	430	343	304	632	1595	2255	1589	856	542	619
Pensiuni turistice	4069	1977	2143	2700	3012	3839	4908	6006	6561	4390	3198	3080	4129
Pensiuni agroturistice	4305	2631	3368	2212	2212	3316	3906	6902	6429	4702	2780	2261	2925
Apartamente și camere de închiriat	3940	1730	2445	2538	3080	3686	3922	6288	7633	4821	4055	3750	4632

număr

5. ÎNNOPTĂRI ÎN PRINCIPALELE STRUCTURI DE PRIMIRE TURISTICĂ CU FUNCȚIUNI DE CAZARE TURISTICĂ, pe tipuri de structuri de primire turistică	2023	2024											
	dec.	ian.	feb.	mar.	apr.	mai	iun.	iul.	aug.	sep.	oct.	nov.	dec.
Total județ	70346	43489	55487	53245	58832	69438	81156	114472	128726	85448	74345	63553	79104
din care:													
Hoteluri	41879	29019	35652	36543	40754	46690	50935	65024	74373	53361	51528	40997	53474
Moteluri	884	559	365	162	477	792	858	630	556	841	926	727	769
Vile turistice	2841	1681	3189	2096	1377	1468	2850	2287	3977	3968	1474	4289	1547
Cabane turistice	1103	856	954	752	646	510	1585	4383	4337	1835	1271	710	1167
Pensiuni turistice	6715	3045	3464	4515	4796	5972	7625	10475	11873	6885	5186	4802	6908
Pensiuni agroturistice	8311	4771	6301	4068	4137	5861	7582	12858	12665	8622	5310	4317	5578
Apartamente și camere de închiriat	7000	2943	4390	4172	4954	6679	7024	11060	13595	8178	7206	6492	8140

(%)

6. INDICELE DE UTILIZARE NETĂ A LOCURILOR DE CAZARE	2023	2024											
	dec.	ian.	feb.	mar.	apr.	mai	iun.	iul.	aug.	sep.	oct.	nov.	dec.
Total județ	25,8	16,1	21,7	18,9	22,1	24,5	29,1	37,4	41,8	29,9	26,6	23,5	29,0

Județul Sibiu

IV. FORȚA DE MUNCĂ

persoane

7. EFECTIVUL SALARIAȚILOR - la sfârșitul perioadei	2023 ¹⁾	2024 ²⁾											
	dec. ¹⁾	ian. ²⁾	feb. ²⁾	mar. ²⁾	apr. ²⁾	mai. ²⁾	iun. ²⁾	iul. ³⁾	aug. ³⁾	sep. ³⁾	oct. ³⁾	nov. ³⁾	dec. ³⁾
Total județ	143145	144213	144597	145122	145397	145262	145266	145462	145249	145544	145739	145644	145180
Agricultură, Silvicultură și Pescuit	2178	2194	2200	2208	2212	2210	2210	2213	2210	2214	2217	2216	2209
Industria și Construcții	64968	65453	65627	65866	65991	65929	65931	66020	65923	66057	66146	66103	65892
Servicii ¹⁾	75999	76566	76770	77048	77194	77123	77125	77229	77116	77273	77376	77325	77079

¹⁾ Date operative

²⁾ Exclusiv forțele armate și personalul asimilat (Ministerul Apărării Naționale, Ministerul Afacerilor Interne, Serviciul Român de Informații etc.); începând cu luna septembrie 2017, inclusiv datele aferente totalității salariaților încadrați la birourile parlamentare din circumscripțiile electorale și plățiți din sume forfetare.

Nota: Sectoarele de activitate sunt definite conform clasificării activităților din economia națională CAEN Rev. 2.

³⁾ Datele pentru anul 2023 au fost estimate pe baza rezultatelor cercetării statistice lunare asupra câștigurilor salariale, completate cu informațiile existente în Registrul Statistic al Întreprinderilor pentru întreprinderile cu 1-3 salariați și au fost repartizate pe județe și sectoare de activitate conform distribuției obținute din cercetarea statistică anuală asupra costului forței de muncă din anul 2022.

⁴⁾ Date reestimate. Datele pentru perioada ianuarie-iunie 2024 au fost reestimate pe baza rezultatelor cercetării statistice lunare asupra câștigurilor salariale, completate cu informațiile existente în Registrul Statistic al Întreprinderilor pentru întreprinderile cu 1-3 salariați și au fost repartizate pe județe și sectoare de activitate conform distribuției obținute din cercetarea statistică anuală asupra costului forței de muncă din anul 2023.

⁵⁾ Începând cu luna iulie 2024, datele au fost estimate pe baza rezultatelor cercetării statistice lunare asupra câștigurilor salariale, completate cu informațiile existente în Registrul Statistic al Întreprinderilor pentru întreprinderile cu 1-3 salariați și au fost repartizate pe județe și sectoare de activitate conform distribuției obținute din cercetarea statistică anuală asupra costului forței de muncă din anul 2023.

lei/persoană

8. CÂȘTIGUL SALARIAL MEDIU BRUT	2023 ¹⁾	2024 ²⁾											
	dec.	ian.	feb.	mar.	apr.	mai	iun.	iul.	aug.	sep.	oct.	nov.	dec.
Total județ	8491	8286	8237	8639	9314	8822	8764	8999	8796	8977	8868	9296	9713
Agricultură, Silvicultură și Pescuit	7332	6174	6527	6533	6510	6378	6280	6650	6764	6575	6899	7370	6551
Industria și Construcții	8583	8095	8226	8442	9811	8552	8553	8973	8624	8844	8861	9322	9724
Servicii ¹⁾	8438	8574	8319	8934	8940	9210	9094	9140	9069	9230	8966	9358	9848

¹⁾ Date operative

²⁾ Exclusiv forțele armate și personalul asimilat (Ministerul Apărării Naționale, Ministerul Afacerilor Interne, Serviciul Român de Informații etc.); începând cu luna septembrie 2017, inclusiv datele aferente totalității salariaților încadrați la birourile parlamentare din circumscripțiile electorale și plățiți din sume forfetare.

Nota 1: Datele lunare privind câștigul salarial și efectivul de salariați sunt obținute printr-o cercetare statistică selectivă. Începând cu luna ianuarie 2024, eșanionul cuprinde, pe total țară, circa 23.300 unități economico-sociale. Unitățile din „sectorul bugetar” (vezi notele metodologice) sunt cuprinse exhaustiv în cercetare, excepție făcând unitățile administrației publice locale pentru care datele la nivelul consiliilor locale comunale se culeg pe bază de eșanion reprezentativ la nivel de județ (cca. 820 de unități). Pentru sectorul economic, au fost incluse în cercetare unitățile cu 4 salariați și peste, care reprezintă 88,34% din numărul total al salariaților din acest sector.

Nota 2: Sectoarele de activitate sunt definite conform clasificării activităților din economia națională CAEN Rev. 2. Informațiile privind câștigurile salariale pentru anumite activități economice conform CAEN Rev. 2 din cadrul industriei și serviciilor (ex. extracția petrolului brut și a gazelor naturale, producția și furnizarea de energie electrică și termică, gaze, apă caldă și aer condiționat, poșta și de curier, intermediarii financiare), în cea mai mare parte, sunt repartizate pe județe după sediul central al întreprinderii furnizoare de date.

Nota 3: Conform prevederilor legislației naționale în vigoare (OUG nr. 79/2017 cu modificările și completările ulterioare), contribuțiile de asigurări sociale, respectiv, cele de asigurări sociale de sănătate care cădeau în sarcina angajatorului au fost transferate în sarcina salariatului și, începând cu luna ianuarie 2018, sunt suportate în totalitate de salariat, fiind reflectate în cuantumul brut al câștigului salarial nominal. În consecință, indicatorul „câștig salarial mediu brut lunar” produs și diseminat începând cu luna de referință ianuarie 2018 nu mai este comparabil cu seriile de date anterioare anului 2018.

lei/persoană

9. CÂȘTIGUL SALARIAL MEDIU NET	2023 ¹⁾	2024 ²⁾											
	dec.	ian.	feb.	mar.	apr.	mai	iun.	iul.	aug.	sep.	oct.	nov.	dec.
Total județ	5211	5051	5022	5291	5683	5385	5340	5477	5350	5479	5412	5667	5907
Agricultură, Silvicultură și Pescuit	4854	3860	4073	4139	4079	3960	3908	4141	4225	4212	4424	4688	4129
Industria și Construcții	5317	5000	5082	5213	6043	5266	5264	5524	5306	5452	5473	5750	5971
Servicii ¹⁾	5118	5155	5001	5420	5391	5573	5485	5494	5449	5568	5400	5631	5926

¹⁾ Date operative

²⁾ Exclusiv forțele armate și personalul asimilat (Ministerul Apărării Naționale, Ministerul Afacerilor Interne, Serviciul Român de Informații etc.); începând cu luna septembrie 2017, inclusiv datele aferente totalității salariaților încadrați la birourile parlamentare din circumscripțiile electorale și plățiți din sume forfetare. Vezi Notele 1-2 de la tabelul 8

Nota 3: Prevederile legale în vigoare (OUG nr. 79/2017 cu modificările și completările ulterioare) referitoare la contribuțiile de asigurări sociale, respectiv cele de asigurări sociale de sănătate care cădeau în sarcina angajatorului, transferate în sarcina salariatului începând cu luna ianuarie 2018, nu influențează comparabilitatea datelor pentru seriile de „câștig salarial mediu net lunar”

persoane

10. NUMĂRUL ȘOMERILOR ÎNREGISTRAȚI - la sfârșitul perioadei	2023	2024 ¹⁾											
	dec.	ian.	feb.	mar.	apr.	mai	iun.	iul.	aug.	sep.	oct.	nov.	dec.
Total județ	4561	4283	4789	5081	4937	4918	5021	5190	5058	5057	5199	5493	5608
Bărbați	2285	2165	2448	2609	2572	2558	2613	2710	2628	2627	2732	2903	2989
Femei	2276	2118	2341	2472	2365	2360	2408	2480	2430	2430	2467	2590	2619

¹⁾ Date definitive.

Sursa de date: Agenția Națională pentru Ocuparea Forței de Muncă

%

11. RATA ȘOMAJULUI ÎNREGISTRAT - la sfârșitul perioadei	2023 ¹⁾	2024 ²⁾											
	dec.	ian.	feb.	mar.	apr.	mai	iun.	iul.	aug.	sep.	oct.	nov.	dec.
Total județ	2,4	2,3	2,5	2,7	2,6	2,6	2,6	2,7	2,7	2,7	2,7	2,9	3,0
Bărbați	2,1	2,0	2,3	2,4	2,4	2,4	2,4	2,5	2,4	2,4	2,5	2,7	2,8
Femei	2,8	2,6	2,8	3,0	2,9	2,9	2,9	3,0	2,9	2,9	3,0	3,1	3,2

Sursa de date: Agenția Națională pentru Ocuparea Forței de Muncă

¹⁾ Date definitive, calculate cu populația activă civilă la 1 ianuarie 2023; ²⁾ Date definitive, recalulate/calulate cu populația activă civilă la 1 ianuarie 2024.

V. INDICATORI SOCIALI

12. NUMĂRUL MEDIU ȘI PENSIA MEDIE LUNARĂ A PENSIONARILOR DE ASIGURĂRI SOCIALE DE STAT	2023				2024		
	trim. I	trim. II	trim. III	trim. IV	trim. I	trim. II	trim. III
Numărul mediu al pensionarilor - (persoane)	98427	98270	98536	98720	98953	98819	99046
Pensia medie - (lei)	2011	2013	2012	2013	2292	2297	2472

Județul Sibiu

13. MIȘCAREA NATURALĂ A POPULAȚIEI (persoane cu domiciliul sau reședința obișnuită în România) - date absolute	2023 ¹⁾	2024 ²⁾											
	dec.	ian.	feb.	mar.	apr.	mai	iun.	iul.	aug.	sep.	oct.	nov.	dec.
Născuți-vii (persoane)	229	288	259	249	262	261	252	311	321	304	322	290	261
Decedați (persoane)	392	402	324	357	325	359	333	384	362	351	344	354	407
Spor natural (persoane)	-163	-114	-65	-108	-63	-98	-81	-73	-41	-47	-22	-64	-146
Căsătorii (număr)	88	65	96	129	74	210	215	256	278	292	19	23	2
Divorțuri (număr)	40	4	65	41	34	0	37	69	27	59	116	9	57
Decedați sub 1 an (persoane)	3	1	2	2	2	3	0	3	4	4	2	1	1

¹⁾ Date definitive pentru anul 2023 (repartizate după luna producerii evenimentului demografic); ²⁾ Date provizorii (repartizate după luna înregistrării evenimentului demografic).

Nota 1: Repartizarea pe județe s-a făcut astfel: **născuți-vii** după domiciliul sau reședința obișnuită a mamei, **decesele** după domiciliul sau reședința obișnuită a decedatului, **căsătoriile** după locul înregistrării căsătoriei, respectiv, domiciliul unuia dintre cei doi soți și **divorțurile** după ultimul domiciliu comun al soților.

Nota 2: Sfera de cuprindere a indicatorului "Căsătorii" este parțială din cauza indisponibilității datelor din Sistemul Informatic Integrat pentru Emiterea Actelor de Stare Civilă (SIIASC).

VI. CONSTRUCTII

14. AUTORIZAȚII DE CONSTRUIRE ELIBERATE PENTRU CLĂDIRI REZIDENȚIALE	2023 ¹⁾	2024 ²⁾											
	dec.	ian.	feb.	mar.	apr.	mai	iun.	iul.	aug.	sep.	oct.	nov.	dec.
Total județ	33	32	46	55	64	72	52	78	48	38	55	41	59

număr

15. LOCUINȚE TERMINATE	2023				2024		
	trim. I	trim. II	trim. III	trim. IV	trim. I	trim. II	trim. III ¹⁾
Locuințe terminate	513	867	593	703	329	430	558
mediul urban	197	549	171	144	168	116	285
mediul rural	316	318	422	559	161	314	273

număr

¹⁾ Date provizorii

Nota: Indicatorul "Locuințe terminate" se referă la totalul locuințelor finalizate în cursul trimestrului.

VII. ALȚI INDICATORI

16. ÎNMATRICULĂRI DE SOCIETĂȚI COMERCIALE CU PARTICIPARE STRĂINĂ LA CAPITALUL SOCIAL SUBSCRIS - în luna decembrie 2024 -	Înmatriculări de societăți comerciale - număr -	Valoarea capitalului social total subscris exprimat în:		
		Monedă națională - mii lei -	Valută	
			Dolari SUA	EURO
Total județ	2	0,3	62,9	60,3

Sursa de date: Oficiul Național al Registrului Comerțului

Județul Suceava

I. INDUSTRIE

(%)

1. INDICIUL PRODUCȚIEI INDUSTRIALE (serie brută)	luna corespunzătoare din anul precedent = 100												1.1-31.XII.2024 față de 1.1-31.XII.2023 ³⁾	
	2024													
	2023 ¹⁾	dec.	ian.	feb.	mar.	apr.	mai	iun.	iul.	aug.	sep.	oct.		nov. ²⁾
Total județ	89.2	102.1	106.0	105.1	131.5	91.1	99.6	101.1	109.4	113.3	109.7	105.8	107.1	106.3

¹⁾ Date recalulate ca urmare a schimbării anului de bază și a sistemului de ponderare; ²⁾ Date rectificate; ³⁾ Date provizorii.

Notă: Sursa datelor o constituie capitolul PROD din Cercetarea statistică lunară privind indicatorii pe termen scurt în industrie (IND TS). Indicii producției industriale (IPI) caracterizează evoluția producției industriale totale la nivel de județ, în timp ce IPI, calculat la nivel național, caracterizează evoluția valorii adăugate brute la costul factorilor, realizată în activitatea industrială.

(%)

2. INDICI VALORICI AI CIFREI DE AFACERI DIN INDUSTRIE PE TOTAL (PIAȚA INTERNĂ ȘI PIAȚA EXTERNĂ)	luna corespunzătoare din anul precedent = 100												1.1-31.XII.2024 față de 1.1-31.XII.2023 ³⁾	
	2024													
	2023 ¹⁾	dec.	ian.	feb.	mar.	apr.	mai	iun.	iul.	aug.	sep.	oct.		nov. ²⁾
Total județ	84.2	95.4	106.2	92.6	118.4	90	105	109.9	103.3	104.1	111.5	107	118.9	104.6

¹⁾ Date recalulate ca urmare a schimbării anului de bază și a sistemului de ponderare; ²⁾ Date rectificate; ³⁾ Date provizorii.

Notă: Sursa datelor o constituie capitolul CA din Cercetarea statistică lunară privind indicatorii pe termen scurt în industrie (IND TS). Indicele valoric al cifrei de afaceri din industrie este calculat pe baza unei cercetări statistice selective care cuprinde toate întreprinderile cu peste 50 de salariați și un eșantion de întreprinderi cu 4-49 salariați. Conform recomandărilor europene indicii valorici ai cifrei de afaceri din industrie sunt calculați ca indici nedeflatați. Raportarea cifrei de afaceri pe județe se face după sediul central al întreprinderii furnizoare de date.

II. COMERȚ INTERNAȚIONAL

mii euro

3. COMERȚUL INTERNAȚIONAL CU BUNURI	2023 ¹⁾			2024									1.1-31.X.2024 ³⁾	
	oct.	nov.	dec.	ian. ²⁾	feb. ²⁾	mar. ²⁾	apr. ²⁾	mai ²⁾	iun. ²⁾	iul. ²⁾	aug. ²⁾	sep. ²⁾		oct. ²⁾
Total exporturi FOB	54384	51076	44430	47283	56239	62492	59868	54744	57909	57967	49560	58005	55826	559894
Total importuri CIF	85987	67751	79024	68928	72423	75995	93074	75579	76702	106015	77474	87977	101913	836080
Sold FOB/CIF	-31603	-16675	-34594	-21645	-16184	-13503	-33206	-20835	-18793	-48048	-27914	-29972	-46087	-276186

¹⁾ Date semidefinite;²⁾ Date revizuite;³⁾ Date provizorii.

III. TURISM

număr

4. SOSIRI ÎN PRINCIPALELE STRUCTURI DE PRIMIRE TURISTICĂ CU FUNCȚIUNI DE CAZARE TURISTICĂ, pe tipuri de structuri de primire turistică	2023	2024											
	dec.	ian.	feb.	mar.	apr.	mai	iun.	iul.	aug.	sep.	oct.	nov.	dec.
Total județ	43354	36758	34464	31030	31281	45171	48385	64569	83764	48903	47373	34222	42515
din care:													
Hoteluri	18235	15407	14492	14098	13973	21415	21603	26149	31246	21235	22682	16141	17874
Moteluri	361	315	332	328	405	493	335	518	678	406	500	516	499
Vile turistice	2000	1812	1560	1209	1324	1650	1725	2706	3267	1998	2111	1401	2030
Cabane turistice	1065	826	1040	479	285	386	846	1277	1653	782	454	359	618
Pensiuni turistice	7030	7122	6582	5173	5138	7289	8020	11542	15558	8258	7408	5003	6322
Pensiuni agroturistice	8822	6935	6342	5642	5901	7556	8956	11994	17661	9041	8196	6212	8309
Apartamente și camere de închiriat	4010	3232	3012	2312	2347	3725	4099	6099	8668	3959	3874	2890	4667

număr

5. INNOPTĂRI ÎN PRINCIPALELE STRUCTURI DE PRIMIRE TURISTICĂ CU FUNCȚIUNI DE CAZARE TURISTICĂ, pe tipuri de structuri de primire turistică	2023	2024											
	dec.	ian.	feb.	mar.	apr.	mai	iun.	iul.	aug.	sep.	oct.	nov.	dec.
Total județ	91645	71305	64682	55769	57952	84335	100669	146669	183783	102088	99213	71503	91046
din care:													
Hoteluri	33496	27967	25714	24419	25149	37729	49419	63074	71258	50608	51885	35434	34386
Moteluri	884	696	689	667	932	969	620	1129	1764	903	1156	1112	1004
Vile turistice	3881	3270	2786	2039	1962	2698	2639	5215	5933	3861	4288	2573	4034
Cabane turistice	2550	1874	1619	1021	777	1081	1563	2843	4032	1355	1006	813	1371
Pensiuni turistice	16125	13091	11436	9103	9606	14418	15145	24452	32535	14457	13393	9648	13636
Pensiuni agroturistice	21390	14934	13777	10880	11772	15275	17545	27859	38666	17583	16128	12874	20281
Apartamente și camere de închiriat	9820	7187	6263	4863	4620	7901	8488	13324	18953	8057	7880	6308	11633

(%)

6. INDICELE DE UTILIZARE NETĂ A LOCURILOR DE CAZARE	2023	2024											
	dec.	ian.	feb.	mar.	apr.	mai	iun.	iul.	aug.	sep.	oct.	nov.	dec.
Total județ	28.0	24.1	23.4	19.8	22.5	26.0	30.1	39.2	47.7	31.6	31	25.6	27.8

Județul Suceava

IV. FORȚA DE MUNCĂ

persoane

7. EFECTIVUL SALARIAȚILOR - la sfârșitul perioadei	2023 ¹⁾	2024 ¹⁾											
	dec. ¹⁾	ian. ²⁾	feb. ²⁾	mar. ²⁾	apr. ²⁾	mai ²⁾	iun. ²⁾	iul. ³⁾	aug. ³⁾	sep. ³⁾	oct. ³⁾	nov. ³⁾	dec. ³⁾
Total județ	120090	122037	122444	122965	123191	123080	123083	123244	123069	123311	123472	123393	123013
Agricultură, Silvicultură și Pescuit	3574	3632	3644	3660	3667	3663	3664	3668	3663	3670	3675	3673	3661
Industria și Construcții	35606	36183	36303	36458	36525	36492	36493	36541	36489	36561	36608	36585	36472
Servicii ¹⁾	80910	82222	82497	82847	82999	82925	82926	83035	82917	83080	83189	83135	82880

¹⁾ Date operative²⁾ Exclusiv forțele armate și personalul asimilat (Ministerul Apărării Naționale, Ministerul Afacerilor Interne, Serviciul Român de Informații etc.); începând cu luna septembrie 2017, inclusiv datele aferente totalității salariaților încadrați la birourile parlamentare din circumscripțiile electorale și plăți din sume forfetare.**Nota:** Sectoarele de activitate sunt definite conform clasificării activităților din economia națională CAEN Rev. 2.³⁾ Datele pentru anul 2023 au fost estimate pe baza rezultatelor cercetării statistice lunare asupra câștigurilor salariale, completate cu informațiile existente în Registrul Statistic al Întreprinderilor pentru întreprinderile cu 1-3 salariați și au fost repartizate pe județe și sectoare de activitate conform distribuției obținute din cercetarea statistică anuală asupra costului forței de muncă din anul 2022.²⁾ Date reestimate. Datele pentru perioada ianuarie-iunie 2024 au fost reestimate pe baza rezultatelor cercetării statistice lunare asupra câștigurilor salariale, completate cu informațiile existente în Registrul Statistic al Întreprinderilor pentru întreprinderile cu 1-3 salariați și au fost repartizate pe județe și sectoare de activitate conform distribuției obținute din cercetarea statistică anuală asupra costului forței de muncă din anul 2023.³⁾ Începând cu luna iulie 2024, datele au fost estimate pe baza rezultatelor cercetării statistice lunare asupra câștigurilor salariale, completate cu informațiile existente în Registrul Statistic al Întreprinderilor pentru întreprinderile cu 1-3 salariați și au fost repartizate pe județe și sectoare de activitate conform distribuției obținute din cercetarea statistică anuală asupra costului forței de muncă din anul 2023.

lei/persoană

8. CÂȘTIGUL SALARIAL MEDIU BRUT	2023 ¹⁾	2024 ¹⁾											
	dec.	ian.	feb.	mar.	apr.	mai	iun.	iul.	aug.	sep.	oct.	nov.	dec.
Total județ	6092	6222	6240	6412	6444	6534	6635	6641	6687	6743	6786	6844	6969
Agricultură, Silvicultură și Pescuit	8182	7250	7321	7420	7852	7379	7512	7809	7864	7615	7572	7469	8308
Industria și Construcții	5831	5436	5470	5709	5697	5834	5924	5957	5917	5895	5943	6134	6298
Servicii ¹⁾	6096	6576	6573	6738	6780	6889	6976	6961	7045	7151	7187	7169	7244

¹⁾ Date operative²⁾ Exclusiv forțele armate și personalul asimilat (Ministerul Apărării Naționale, Ministerul Afacerilor Interne, Serviciul Român de Informații etc.); începând cu luna septembrie 2017, inclusiv datele aferente totalității salariaților încadrați la birourile parlamentare din circumscripțiile electorale și plăți din sume forfetare.**Nota 1:** Datele lunare privind câștigul salarial și efectivul de salariați sunt obținute printr-o cercetare statistică selectivă. Începând cu luna ianuarie 2024, eșantionul cuprinde, pe total țară, circa 23.300 unități economico-sociale. Unitățile din „sectorul bugetar” (vezi notele metodologice) sunt cuprinse exhaustiv în cercetare, excepție făcând unitățile administrației publice locale pentru care datele la nivelul consiliilor locale comunale se culeg pe bază de eșantion reprezentativ la nivel de județ (cca. 820 de unități). Pentru sectorul economic, au fost incluse în cercetare unitățile cu 4 salariați și peste, care reprezintă 88,34% din numărul total al salariaților din acest sector.**Nota 2:** Sectoarele de activitate sunt definite conform clasificării activităților din economia națională CAEN Rev. 2. Informațiile privind câștigurile salariale pentru anumite activități economice conform CAEN Rev. 2 din cadrul industriei și serviciilor (ex. extracția petrolului brut și a gazelor naturale, producția și furnizarea de energie electrică și termică, gaze, apă caldă și aer condiționat, poștă și de curier, intermediari financiare), în cea mai mare parte, sunt repartizate pe județe după sediul central al întreprinderii furnizoare de date.**Nota 3:** Conform prevederilor legislației naționale în vigoare (OUG nr. 79/2017 cu modificările și completările ulterioare), contribuțiile de asigurări sociale, respectiv, cele de asigurări sociale de sănătate care cădeau în sarcina angajatorului au fost transferate în sarcina salariatului și, începând cu luna ianuarie 2018, sunt suportate în totalitate de salariat, fiind reflectate în cuantumul brut al câștigului salarial nominal. În consecință, indicatorul „câștig salarial mediu brut lunar” produs și diseminat începând cu luna de referință ianuarie 2018 nu mai este comparabil cu senile de date anterioare anului 2018.

lei/persoană

9. CÂȘTIGUL SALARIAL MEDIU NET	2023 ¹⁾	2024 ¹⁾											
	dec.	ian.	feb.	mar.	apr.	mai	iun.	iul.	aug.	sep.	oct.	nov.	dec.
Total județ	3760	3806	3825	3923	3953	4010	4062	4082	4112	4145	4171	4198	4272
Agricultură, Silvicultură și Pescuit	4999	4360	4463	4489	4770	4465	4588	4766	4808	4656	4605	4543	5026
Industria și Construcții	3768	3503	3536	3674	3677	3760	3812	3843	3828	3818	3851	3952	4032
Servicii ¹⁾	3693	3936	3940	4030	4066	4123	4174	4183	4234	4297	4317	4305	4360

¹⁾ Date operative²⁾ Exclusiv forțele armate și personalul asimilat (Ministerul Apărării Naționale, Ministerul Afacerilor Interne, Serviciul Român de Informații etc.); începând cu luna septembrie 2017, inclusiv datele aferente totalității salariaților încadrați la birourile parlamentare din circumscripțiile electorale și plăți din sume forfetare.

Vezi Notele 1-2 de la tabelul 8

Nota 3: Prevederile legale în vigoare (OUG nr. 79/2017 cu modificările și completările ulterioare) referitoare la contribuțiile de asigurări sociale, respectiv cele de asigurări sociale de sănătate care cădeau în sarcina angajatorului, transferate în sarcina salariatului începând cu luna ianuarie 2018, nu influențează comparabilitatea datelor pentru senile de „câștig salarial mediu net lunar”.

persoane

10. NUMĂRUL ȘOMERILOR ÎNREGISTRAȚI - la sfârșitul perioadei	2023	2024 ¹⁾											
	dec.	ian.	feb.	mar.	apr.	mai	iun.	iul.	aug.	sep.	oct.	nov.	dec.
Total județ	11059	11571	11898	12107	11859	11677	11462	11982	12133	12412	12657	12989	13086
Bărbați	6362	6720	6932	6977	6799	6691	6521	6801	6866	7019	7135	7378	7584
Femei	4697	4851	4966	5130	5060	4986	4941	5181	5267	5393	5522	5611	5502

¹⁾ Date definitive.

Sursa de date: Agenția Națională pentru Ocuparea Forței de Muncă

%

11. RATA ȘOMAJULUI ÎNREGISTRAT - la sfârșitul perioadei	2023 ¹⁾	2024 ²⁾											
	dec.	ian.	feb.	mar.	apr.	mai	iun.	iul.	aug.	sep.	oct.	nov.	dec.
Total județ	5.6	5.9	6.1	6.2	6.1	6.0	5.9	6.1	6.2	6.3	6.5	6.6	6.7
Bărbați	5.9	6.2	6.4	6.5	6.3	6.2	6.0	6.3	6.4	6.5	6.6	6.8	7.0
Femei	5.3	5.5	5.6	5.8	5.8	5.7	5.6	5.9	6.0	6.1	6.3	6.4	6.3

Sursa de date: Agenția Națională pentru Ocuparea Forței de Muncă

¹⁾ Date definitive, calculate cu populația activă civilă la 1 ianuarie 2023; ²⁾ Date definitive, recalculate/calulate cu populația activă civilă la 1 ianuarie 2024.

V. INDICATORI SOCIALI

12. NUMĂRUL MEDIU ȘI PENSIA MEDIE LUNARĂ A PENSIONARILOR DE ASIGURĂRI SOCIALE DE STAT	2023				2024		
	trim. I	trim. II	trim. III	trim. IV	trim. I	trim. II	trim. III
Numărul mediu al pensionarilor - (persoane)	133645	133799	134020	134338	134334	134355	134408
Pensia medie - (lei)	1728	1728	1728	1728	1966	1965	2089

Județul Suceava

13. MIȘCAREA NATURALĂ A POPULAȚIEI (persoane cu domiciliul sau reședința obișnuită în România) - date absolute	2023 ¹⁾	2024 ²⁾											
	dec.	ian.	feb.	mar.	apr.	mai	iun.	iul.	aug.	sep.	oct.	nov.	dec.
Născuți-vii (persoane)	412	663	497	484	606	592	488	697	674	667	594	534	548
Decedați (persoane)	664	780	659	585	608	640	491	678	660	572	628	613	644
Spor natural (persoane)	-252	-117	-162	-101	-2	-48	-3	19	14	95	-34	-79	-96
Căsătorii (număr)	194	171	151	164	130	350	402	763	812	473	171	14	-
Divorțuri (număr)	85	21	67	65	66	66	47	46	94	41	56	79	51
Decedați sub 1 an (persoane)	4	5	4	5	8	5	6	6	7	5	8	5	6

¹⁾ Date definitive pentru anul 2023 (repartizate după luna producerii evenimentului demografic); ²⁾ Date provizorii (repartizate după luna înregistrării evenimentului demografic); - lipsă date

Nota 1: Repartizarea pe județe s-a făcut astfel: **născuți-vii** după domiciliul sau reședința obișnuită a mamei, decesele după domiciliul sau reședința obișnuită a decedatului, **căsătoriile** după locul înregistrării căsătoriei, respectiv, domiciliul unuia dintre cei doi soți și **divorțurile** după ultimul domiciliu comun al soților.

Nota 2: Sfera de cuprindere a indicatorului "Căsătorii" este parțială din cauza indisponibilității datelor din Sistemul Informatic Integrat pentru Emiterea Actelor de Stare Civilă (SIIASC).

VI. CONSTRUCTII

14. AUTORIZAȚII DE CONSTRUIRE ELIBERATE PENTRU CLĂDIRI REZIDENȚIALE	2023 ¹⁾	2024 ³⁾											
	dec.	ian.	feb.	mar.	apr.	mai	iun.	iul.	aug.	sep.	oct.	nov.	dec.
Total județ	179	141	154	187	254	199	192	230	218	211	176	146	133

număr

15. LOCUINȚE TERMINATE	2023				2024		
	trim. I	trim. II	trim. III	trim. IV	trim. I	trim. II	trim. III ¹⁾
Locuințe terminate	337	488	577	582	402	425	609
mediul urban	94	147	224	158	152	130	172
mediul rural	243	341	353	424	250	295	437

număr

¹⁾ Date provizorii

Nota: Indicatorul "Locuințe terminate" se referă la totalul locuințelor finalizate în cursul trimestrului.

VII. ALȚI INDICATORI

16. ÎNMATRICULĂRI DE SOCIETĂȚI COMERCIALE CU PARTICIPARE STRĂINĂ LA CAPITALUL SOCIAL SUBSCRIS - în luna decembrie 2024 -	Înmatriculări de societăți comerciale - număr -	Valoarea capitalului social total subscris exprimat în:		
		Monedă națională - mii lei -	Valută	
			Dolari SUA	EURO
Total județ	6	1.2	242.7	231.2

Sursa de date: Oficiul Național al Registrului Comerțului

Județul Teleorman

I. INDUSTRIE

(%)

1. INDICIUL PRODUCȚIEI INDUSTRIALE (serie brută)	luna corespunzătoare din anul precedent = 100												1.1-31.XII.2024 față de 1.1-31.XII.2023 ³⁾	
	2023 ¹⁾	2024												
	dec.	ian.	feb.	mar.	apr.	mai	iun.	iul.	aug.	sep.	oct.	nov. ²⁾		dec. ³⁾
Total județ	102.2	112.9	108.8	79.0	81.2	73.9	78.1	81.5	78.8	121.1	80.5	90.8	93.6	90

¹⁾ Date recalulate ca urmare a schimbării anului de bază și a sistemului de ponderare; ²⁾ Date rectificative; ³⁾ Date provizorii.

Notă: Sursa datelor o constituie capitolul PROD din Cercetarea statistică lunară privind indicatorii pe termen scurt în industrie (IND TS). Indicii producției industriale (IPI) caracterizează evoluția producției industriale totale la nivel de județ, în timp ce IPI, calculat la nivel național, caracterizează evoluția valorii adăugate brute la costul factorilor, realizată în activitatea industrială.

(%)

2. INDICIUL VALORIC AL CIFREI DE AFACERI DIN INDUSTRIE PE TOTAL (PIAȚA INTERNĂ ȘI PIAȚA EXTERNĂ)	luna corespunzătoare din anul precedent = 100												1.1-31.XII.2024 față de 1.1-31.XII.2023 ³⁾	
	2023 ¹⁾	2024												
	dec.	ian.	feb.	mar.	apr.	mai	iun.	iul.	aug.	sep.	oct.	nov. ²⁾		dec. ³⁾
Total județ	115.7	123.4	115.2	112.1	116.9	104.8	97.7	92.5	98	108.8	105.9	107.8	124	108.9

¹⁾ Date recalulate ca urmare a schimbării anului de bază și a sistemului de ponderare; ²⁾ Date rectificative; ³⁾ Date provizorii.

Notă: Sursa datelor o constituie capitolul CA din Cercetarea statistică lunară privind indicatorii pe termen scurt în industrie (IND TS). Indicele valoric al cifrei de afaceri din industrie este calculat pe baza unei cercetări statistice selective care cuprinde toate întreprinderile cu peste 50 de salariați și un eșanțon de întreprinderi cu 4-49 salariați. Conform recomandărilor europene indicii valorici al cifrei de afaceri din industrie sunt calculați ca indici deflatați. Raportarea cifrei de afaceri pe județe se face după sediul central al întreprinderii furnizoare de date.

II. COMERȚ INTERNAȚIONAL

mii euro

3. COMERȚUL INTERNAȚIONAL CU BUNURI	2023 ¹⁾			2024										1.1-31.X.2024 ³⁾
	oct.	nov.	dec.	ian. ²⁾	feb. ²⁾	mar. ²⁾	apr. ²⁾	mai ²⁾	iun. ²⁾	iul. ²⁾	aug. ²⁾	sep. ²⁾	oct. ³⁾	
Total exporturi FOB	14620	17087	11333	17052	18211	19933	19370	16013	14371	15544	11852	15703	15982	164030
Total importuri CIF	19093	15865	15173	17428	25461	17589	23286	17901	19615	19030	13676	16139	18216	188341
Sold FOB/CIF	-4473	1222	-3840	-376	-7250	2344	-3916	-1888	-5244	-3486	-1824	-436	-2234	-24311

¹⁾ Date semidefinite;

²⁾ Date revizuite;

³⁾ Date provizorii.

III. TURISM

număr

4. SOSIRI ÎN PRINCIPALELE STRUCTURI DE PRIMIRE TURISTICĂ CU FUNCȚIUNI DE CAZARE TURISTICĂ, pe tipuri de structuri de primire turistică	2023	2024											
	dec.	ian.	feb.	mar.	apr.	mai	iun.	iul.	aug.	sep.	oct.	nov.	dec.
Total județ	397	204	165	172	192	430	441	387	474	281	133	237	382
din care:													
Hoteluri	397	204	165	172	192	281	308	288	374	215	133	237	382
Moteluri	-	-	-	-	-	-	-	-	-	-	-	-	-
Vile turistice	-	-	-	-	-	-	-	-	-	-	-	-	-
Cabane turistice	-	-	-	-	-	-	-	-	-	-	-	-	-
Pensiuni turistice	-	-	-	-	-	-	-	-	-	-	-	-	-
Pensiuni agroturistice	-	-	-	-	-	149	116	83	86	54	-	-	-
Apartamente și camere de închiriat	-	-	-	-	-	-	-	-	-	-	-	-	-

număr

5. ÎNNOPTĂRI ÎN PRINCIPALELE STRUCTURI DE PRIMIRE TURISTICĂ CU FUNCȚIUNI DE CAZARE TURISTICĂ, pe tipuri de structuri de primire turistică	2023	2024											
	dec.	ian.	feb.	mar.	apr.	mai	iun.	iul.	aug.	sep.	oct.	nov.	dec.
Total județ	478	326	408	248	293	821	625	738	880	476	278	458	490
din care:													
Hoteluri	478	326	408	248	293	542	402	581	727	370	278	458	490
Moteluri	-	-	-	-	-	-	-	-	-	-	-	-	-
Vile turistice	-	-	-	-	-	-	-	-	-	-	-	-	-
Cabane turistice	-	-	-	-	-	-	-	-	-	-	-	-	-
Pensiuni turistice	-	-	-	-	-	-	-	-	-	-	-	-	-
Pensiuni agroturistice	-	-	-	-	-	279	194	132	132	89	-	-	-
Apartamente și camere de închiriat	-	-	-	-	-	-	-	-	-	-	-	-	-

(%)

6. INDICEL DE UTILIZARE NETĂ A LOCURILOR DE CAZARE	2023	2024											
	dec.	ian.	feb.	mar.	apr.	mai	iun.	iul.	aug.	sep.	oct.	nov.	dec.
Total județ	7,9	5,4	7,3	4,2	5,0	12,6	9,1	10,4	12,0	6,9	5,9	7,9	8,1

Județul Teleorman

IV. FORȚA DE MUNCĂ

persoane

7. EFECTIVUL SALARIAȚILOR - la sfârșitul perioadei	2023 ¹⁾	2024 ¹⁾											
	dec. ¹⁾	ian. ²⁾	feb. ²⁾	mar. ²⁾	apr. ²⁾	mai ²⁾	iun. ²⁾	iul. ³⁾	aug. ³⁾	sep. ³⁾	oct. ³⁾	nov. ³⁾	dec. ³⁾
Total județ	56005	55315	55447	55633	55738	55686	55688	55763	55681	55794	55868	55832	55655
Agricultură, Silvicultură și Pescuit	4196	4144	4154	4168	4176	4172	4172	4177	4171	4180	4185	4183	4169
Industria și Construcții	14731	14549	14584	14633	14660	14647	14647	14667	14645	14675	14695	14685	14639
Servicii ¹⁾	37078	36622	36709	36832	36902	36867	36869	36919	36865	36939	36988	36964	36847

¹⁾ Date operative

²⁾ Exclusiv forțele armate și personalul asimilat (Ministerul Apărării Naționale, Ministerul Afacerilor Interne, Serviciul Român de Informații etc.); începând cu luna septembrie 2017, inclusiv datele aferente totalității salariaților încadrați la birourile parlamentare din circumscripțiile electorale și plăți din sume forfetare.

Nota: Sectoarele de activitate sunt definite conform clasificării activităților din economia națională CAEN Rev. 2.

¹⁾ Datele pentru anul 2023 au fost estimate pe baza rezultatelor cercetării statistice lunare asupra câștigurilor salariale, completate cu informațiile existente în Registrul Statistic al Întreprinderilor pentru întreprinderile cu 1-3 salariați și au fost repartizate pe județe și sectoare de activitate conform distribuției obținute din cercetarea statistică anuală asupra costului forței de muncă din anul 2022.

²⁾ Date reestimate. Datele pentru perioada ianuarie-iunie 2024 au fost reestimate pe baza rezultatelor cercetării statistice lunare asupra câștigurilor salariale, completate cu informațiile existente în Registrul Statistic al Întreprinderilor pentru întreprinderile cu 1-3 salariați și au fost repartizate pe județe și sectoare de activitate conform distribuției obținute din cercetarea statistică anuală asupra costului forței de muncă din anul 2023.

³⁾ Începând cu luna iulie 2024, datele au fost estimate pe baza rezultatelor cercetării statistice lunare asupra câștigurilor salariale, completate cu informațiile existente în Registrul Statistic al Întreprinderilor pentru întreprinderile cu 1-3 salariați și au fost repartizate pe județe și sectoare de activitate conform distribuției obținute din cercetarea statistică anuală asupra costului forței de muncă din anul 2023.

lei/persoană

8. CÂȘTIGUL SALARIAL MEDIU BRUT	2023 ¹⁾	2024 ¹⁾											
	dec.	ian.	feb.	mar.	apr.	mai	iun.	iul.	aug.	sep.	oct.	nov.	dec.
Total județ	5718	6064	5979	6093	6153	6287	6341	6411	6342	6446	6533	6605	6602
Agricultură, Silvicultură și Pescuit	5129	6614	5970	5987	6213	5998	6989	6403	6432	6312	6413	6364	6644
Industria și Construcții	4636	5070	5057	5091	5041	5113	5071	5242	5284	5225	5259	5350	5497
Servicii ¹⁾	6310	6377	6340	6500	6588	6789	6782	6894	6768	6943	7038	7118	7028

¹⁾ Date operative

²⁾ Exclusiv forțele armate și personalul asimilat (Ministerul Apărării Naționale, Ministerul Afacerilor Interne, Serviciul Român de Informații etc.); începând cu luna septembrie 2017, inclusiv datele aferente totalității salariaților încadrați la birourile parlamentare din circumscripțiile electorale și plăți din sume forfetare.

Nota 1: Datele lunare privind câștigul salarial și efectivul de salariați sunt obținute printr-o cercetare statistică selectivă. Începând cu luna ianuarie 2024, eșantionul cuprinde, pe total țară, circa 23.300 unități economico-sociale. Unitățile din „sectorul bugetar” (vezi notele metodologice) sunt cuprinse exhaustiv în cercetare, excepție făcând unitățile administrației publice locale pentru care datele la nivelul consiliilor locale comunale se culeg pe bază de eșantion reprezentativ la nivel de județ (cca. 820 de unități). Pentru sectorul economic, au fost incluse în cercetare unitățile cu 4 salariați și peste, care reprezintă 88,34% din numărul total al salariaților din acest sector.

Nota 2: Sectoarele de activitate sunt definite conform clasificării activităților din economia națională CAEN Rev. 2. Informațiile privind câștigurile salariale pentru anumite activități economice conform CAEN Rev. 2 din cadrul industriei și serviciilor (ex. extracția petrolului brut și a gazelor naturale, producția și furnizarea de energie electrică și termică, gaze, apă caldă și aer condiționat, poșta și de curier, intermediarii financiare), în cea mai mare parte, sunt repartizate pe județe după sediul central al întreprinderii furnizoare de date.

Nota 3: Conform prevederilor legislației naționale în vigoare (OUG nr. 79/2017 cu modificările și completările ulterioare), contribuțiile de asigurări sociale, respectiv, cele de asigurări sociale de sănătate care cădeau în sarcina angajatorului au fost transferate în sarcina salariatului și, începând cu luna ianuarie 2018, sunt suportate în totalitate de salariat, fiind reflectate în cuantumul brut al câștigului salarial nominal. În consecință, indicatorul „câștig salarial mediu brut lunar” produs și disseminat începând cu luna de referință ianuarie 2018 nu mai este comparabil cu seriile de date anterioare anului 2018.

lei/persoană

9. CÂȘTIGUL SALARIAL MEDIU NET	2023 ¹⁾	2024 ¹⁾											
	dec.	ian.	feb.	mar.	apr.	mai	iun.	iul.	aug.	sep.	oct.	nov.	dec.
Total județ	3450	3669	3629	3693	3739	3857	3847	3893	3857	3909	3955	4000	3989
Agricultură, Silvicultură și Pescuit	3164	4285	4037	4012	4192	4051	4700	4312	4285	4221	4273	4236	4396
Industria și Construcții	2852	3179	3184	3203	3177	3217	3193	3296	3326	3281	3299	3358	3438
Servicii ¹⁾	3770	3779	3751	3847	3907	4088	4011	4089	4025	4121	4170	4220	4157

¹⁾ Date operative

²⁾ Exclusiv forțele armate și personalul asimilat (Ministerul Apărării Naționale, Ministerul Afacerilor Interne, Serviciul Român de Informații etc.); începând cu luna septembrie 2017, inclusiv datele aferente totalității salariaților încadrați la birourile parlamentare din circumscripțiile electorale și plăți din sume forfetare. Vezi Notele 1-2 de la tabelul 8

Nota 3: Prevederile legale în vigoare (OUG nr. 79/2017 cu modificările și completările ulterioare) referitoare la contribuțiile de asigurări sociale, respectiv cele de asigurări sociale de sănătate care cădeau în sarcina angajatorului, transferate în sarcina salariatului începând cu luna ianuarie 2018, nu influențează comparabilitatea datelor pentru seriile de „câștig salarial mediu net lunar”.

persoane

10. NUMĂRUL ȘOMERILOR ÎNREGISTRAȚI - la sfârșitul perioadei	2023	2024 ¹⁾											
	dec.	ian.	feb.	mar.	apr.	mai	iun.	iul.	aug.	sep.	oct.	nov.	dec.
Total județ	8293	8058	8218	9452	9572	9852	9880	9931	9547	9389	9467	10070	10381
Bărbați	4742	4620	4744	5548	5687	5822	5826	5870	5594	5506	5574	5978	6200
Femei	3551	3438	3474	3904	3885	4030	4054	4061	3953	3883	3893	4092	4181

¹⁾ Date definitive.

Sursa de date: Agenția Națională pentru Ocuparea Forței de Muncă

%

11. RATA ȘOMAJULUI ÎNREGISTRAT - la sfârșitul perioadei	2023 ¹⁾	2024 ²⁾											
	dec.	ian.	feb.	mar.	apr.	mai	iun.	iul.	aug.	sep.	oct.	nov.	dec.
Total județ	7.5	7.5	7.6	8.8	8.9	9.2	9.2	9.2	8.8	8.7	8.8	9.4	9.7
Bărbați	7.9	8.2	8.2	9.7	9.9	10.2	10.1	10.1	9.5	9.6	9.7	10.4	10.8
Femei	7.0	6.8	7.0	7.8	7.8	8.0	8.2	8.2	8.0	7.8	7.8	8.2	8.4

Sursa de date: Agenția Națională pentru Ocuparea Forței de Muncă

¹⁾ Date definitive, calculate cu populația activă civilă la 1 ianuarie 2023; ²⁾ Date definitive, recalculat/calculat cu populația activă civilă la 1 ianuarie 2024.

V. INDICATORI SOCIALI

12. NUMĂRUL MEDIU ȘI PENSIA MEDIE LUNARĂ A PENSIONARILOR DE ASIGURĂRI SOCIALE DE STAT	2023				2024		
	trim. I	trim. II	trim. III	trim. IV	trim. I	trim. II	trim. III
Numărul mediu al pensionarilor - (persoane)	84524	84209	84009	83891	83640	83262	82981
Pensia medie - (lei)	1729	1730	1730	1734	1977	1980	2137

Județul Teleorman

13. MIȘCAREA NATURALĂ A POPULAȚIEI (persoane cu domiciliul sau reședința obișnuită în România) - date absolute	2023 ¹⁾	2024 ²⁾											
	dec.	ian.	feb.	mar.	apr.	mai	iun.	iul.	aug.	sep.	oct.	nov.	dec.
Născuți-vii (persoane)	172	157	127	131	147	132	141	180	194	186	173	164	181
Decedați (persoane)	484	522	460	413	395	440	369	512	595	423	597	461	496
Spor natural (persoane)	-313	-365	-333	-282	-248	-308	-228	-332	-401	-237	-424	-297	-315
Căsătorii (număr)	53	43	68	86	65	124	158	141	224	149	78	22	6
Divorțuri (număr)	52	15	19	43	25	37	22	28	25	21	75	22	22
Decedați sub 1 an (persoane)	0	0	0	0	1	0	0	1	1	0	1	0	2

¹⁾ Date definitive pentru anul 2023 (repartizate după luna producerii evenimentului demografic); ²⁾ Date provizorii (repartizate după luna înregistrării evenimentului demografic).

Nota 1: Repartizarea pe județe s-a făcut astfel: **născuții-vii** după domiciliul sau reședința obișnuită a mamei; **decesele** după domiciliul sau reședința obișnuită a decedatului; **căsătoriile** după locul înregistrării căsătoriei, respectiv, domiciliul unuia dintre cei doi soți și **divorțurile** după ultimul domiciliu comun al soților.

Nota 2: Sfera de cuprindere a indicatorului "Căsătorii" este parțială din cauza indisponibilității datelor din Sistemul Informatic Integrat pentru Emiterea Actelor de Stare Civilă (SIIEASC).

VI. CONSTRUCTII

14. AUTORIZAȚII DE CONSTRUIRE ELIBERATE PENTRU CLĂDIRI REZIDENȚIALE	2023 ¹⁾	2024 ²⁾											
	dec.	ian.	feb.	mar.	apr.	mai	iun.	iul.	aug.	sep.	oct.	nov.	dec.
Total județ	10	4	18	25	22	15	20	19	18	36	23	22	16

număr

15. LOCUINȚE TERMINATE	2023				2024		
	trim. I	trim. II	trim. III	trim. IV	trim. I	trim. II	trim. III ¹⁾
Locuințe terminate	25	33	32	38	26	29	43
mediul urban	14	17	19	21	13	12	16
mediul rural	11	16	13	17	13	17	27

număr

¹⁾ Date provizorii

Nota: Indicatorul "Locuințe terminate" se referă la totalul locuințelor finalizate în cursul trimestrului.

VII. ALȚI INDICATORI

16. ÎNMATRICULĂRI DE SOCIETĂȚI COMERCIALE CU PARTICIPARE STRĂINĂ LA CAPITALUL SOCIAL SUBSCRIS - în luna decembrie 2024 -	Înmatriculări de societăți comerciale - număr -	Valoarea capitalului social total subscris exprimat în:		
		Monedă națională - mii lei -	Valută	
			Dolari SUA	EURO
Total județ	-	-	-	

Sursa de date: Oficiul Național al Registrului Comerțului

Județul Timiș

I. INDUSTRIE

(%)

1. INDICIUL PRODUCȚIEI INDUSTRIALE (serie brută)	luna corespunzătoare din anul precedent = 100													1.1-31.XII.2024 față de 1.1-31.XII.2023 ³⁾
	2024													
	2023 ¹⁾ dec.	ian.	feb.	mar.	apr.	mai	iun.	iul.	aug.	sep.	oct.	nov. ²⁾	dec. ³⁾	
Total județ	97.3	102.4	94.4	89.6	106.8	78.6	86.2	90.9	82	85.8	93	87.2	94.1	90.1

¹⁾ Date recalulate ca urmare a schimbării anului de bază și a sistemului de ponderare; ²⁾ Date rectificate; ³⁾ Date provizorii.

Notă: Sursa datelor o constituie capitolul PROD din Cercetarea statistică lunară privind indicatorii pe termen scurt în industrie (IND TS). Indicii producției industriale (IPI) caracterizează evoluția producției industriale totale la nivel de județ, în timp ce IPI, calculat la nivel național, caracterizează evoluția valorii adăugate brute la costul factorilor, realizată în activitatea industrială.

(%)

2. INDICIUL VALORIC AL CIFREI DE AFACERI DIN INDUSTRIE PE TOTAL (PIAȚA INTERNĂ ȘI PIAȚA EXTERNĂ)	luna corespunzătoare din anul precedent = 100													1.1-31.XII.2024 față de 1.1-31.XII.2023 ³⁾
	2024													
	2023 ¹⁾ dec.	ian.	feb.	mar.	apr.	mai	iun.	iul.	aug.	sep.	oct.	nov. ²⁾	dec. ³⁾	
Total județ	101.9	97.3	81.2	88.5	105.9	80.3	81.6	95.9	88.1	93.6	87.7	88.0	93.2	90

¹⁾ Date recalulate ca urmare a schimbării anului de bază și a sistemului de ponderare; ²⁾ Date rectificate; ³⁾ Date provizorii.

Notă: Sursa datelor o constituie capitolul CA din Cercetarea statistică lunară privind indicatorii pe termen scurt în industrie (IND TS). Indicele valoric al cifrei de afaceri din industrie este calculat pe baza unei cercetări statistice selective care cuprinde toate întreprinderile cu peste 50 de salariați și un eșantion de întreprinderi cu 4-49 salariați. Conform recomandărilor europene indicii valorici ai cifrei de afaceri din industrie sunt calculați ca indici nedeflați. Raportarea cifrei de afaceri pe județe se face după sediul central al întreprinderii furnizoare de date.

II. COMERȚ INTERNAȚIONAL

mii euro

3. COMERȚUL INTERNAȚIONAL CU BUNURI	2023 ¹⁾			2024										1.1-31.X.2024 ³⁾
	oct.	nov.	dec.	ian. ²⁾	feb. ²⁾	mar. ²⁾	apr. ²⁾	mai ²⁾	iun. ²⁾	iul. ²⁾	aug. ²⁾	sep. ²⁾	oct. ²⁾	
	Total exporturi FOB	848271	846671	588692	702505	785582	775501	776008	666640	702444	694220	632573	753173	
Total importuri CIF	750085	699648	596446	640746	668127	699066	693708	661437	642542	681760	595484	706692	730805	6786066
Sold FOB/CIF	98186	147023	-7754	61759	117455	76435	82300	5203	59902	12460	37089	46481	41805	474295

¹⁾ Date semidefinite;

²⁾ Date revizuite;

³⁾ Date provizorii.

III. TURISM

număr

4. SOSIRI ÎN PRINCIPALELE STRUCTURI DE PRIMIRE TURISTICĂ CU FUNCȚIUNI DE CAZARE TURISTICĂ, pe tipuri de structuri de primire turistică	2023	2024											
	dec.	ian.	feb.	mar.	apr.	mai	iun.	iul.	aug.	sep.	oct.	nov.	dec.
	Total județ	25334	19732	20985	24860	27010	30469	29213	33746	37997	35935	32469	29959
din care:													
Hoteluri	18859	14022	14852	18404	20658	23430	21427	25676	28279	28086	25422	23423	23646
Moteluri	382	223	177	304	407	527	625	1001	1058	324	704	592	331
Vile turistice	283	244	185	165	166	245	264	299	581	477	337	354	250
Cabane turistice	0	0	0	0	0	0	0	0	0	0	0	0	0
Pensiuni turistice	2229	1550	1848	1762	1867	2197	2491	2336	2762	2392	2210	1970	2142
Pensiuni agroturistice	938	781	838	899	951	1069	1191	1149	1518	1230	956	723	863
Apartamente și camere de închiriat	508	821	1035	1137	964	1216	1004	1196	860	989	1242	1449	1272

număr

5. ÎNNOPTĂRI ÎN PRINCIPALELE STRUCTURI DE PRIMIRE TURISTICĂ CU FUNCȚIUNI DE CAZARE TURISTICĂ, pe tipuri de structuri de primire turistică	2023	2024											
	dec.	ian.	feb.	mar.	apr.	mai	iun.	iul.	aug.	sep.	oct.	nov.	dec.
	Total județ	47627	37309	39357	48062	54246	62721	60882	64813	70316	76317	66707	56938
din care:													
Hoteluri	34562	24661	27912	34960	41296	48663	45096	49730	51624	60080	53127	44023	46636
Moteluri	638	257	202	358	542	679	860	1722	1866	458	987	639	400
Vile turistice	546	589	488	436	481	800	1330	1058	1465	1352	1523	1483	556
Cabane turistice	0	0	0	0	0	0	0	0	0	0	0	0	0
Pensiuni turistice	4946	3763	3714	4082	4154	4615	4818	4963	5396	5241	4827	4702	4036
Pensiuni agroturistice	1206	1075	1306	1361	1573	1664	1952	1751	2229	2090	1520	1163	1183
Apartamente și camere de închiriat	937	2494	1968	2190	1888	2629	2121	2251	1535	2167	2355	2856	2242

(%)

6. INDICELE DE UTILIZARE NETĂ A LOCURILOR DE CAZARE	2023	2024											
	dec.	ian.	feb.	mar.	apr.	mai	iun.	iul.	aug.	sep.	oct.	nov.	dec.
	Total județ	29,6	21,7	23,8	25,3	30,1	32,6	32,3	33,0	36,0	40,0	38,0	33,0

Județul Timiș

IV. FORȚA DE MUNCĂ

persoane

7. EFECTIVUL SALARIAȚILOR - la sfârșitul perioadei	2023 ¹⁾	2024 ²⁾											
	dec. ¹⁾	ian. ²⁾	feb. ²⁾	mar. ²⁾	apr. ²⁾	mai ²⁾	iun. ²⁾	iul. ³⁾	aug. ³⁾	sep. ³⁾	oct. ³⁾	nov. ³⁾	dec. ³⁾
Total județ	266296	267008	268025	269301	269806	269558	269564	269926	269534	270076	270435	270259	269408
Agricultură, Silvicultură și Pescuit	6085	6101	6124	6153	6165	6159	6159	6167	6159	6171	6179	6175	6156
Industrie și Construcții	99038	99303	99681	100156	100344	100252	100254	100388	100243	100444	100578	100512	100196
Servicii ¹⁾	161173	161604	162220	162992	163297	163147	163151	163371	163132	163461	163678	163572	163056

¹⁾ Date operative

²⁾ Exclusiv forțele armate și personalul asimilat (Ministerul Apărării Naționale, Ministerul Afacerilor Interne, Serviciul Român de Informații etc.); începând cu luna septembrie 2017, inclusiv datele aferente totalității salariaților încadrați la birourile parlamentare din circumscripțiile electorale și plătit din sume forfetare.

Nota: Sectoarele de activitate sunt definite conform clasificării activităților din economia națională CAEN Rev. 2.

¹⁾ Datele pentru anul 2023 au fost estimate pe baza rezultatelor cercetării statistice lunare asupra câștigurilor salariale, completate cu informațiile existente în Registrul Statistic al Întreprinderilor pentru întreprinderile cu 1-3 salariați și au fost repartizate pe județe și sectoare de activitate conform distribuției obținute din cercetarea statistică anuală asupra costului forței de muncă din anul 2022.

²⁾ Date reestimate. Datele pentru perioada ianuarie-iunie 2024 au fost reestimate pe baza rezultatelor cercetării statistice lunare asupra câștigurilor salariale, completate cu informațiile existente în Registrul Statistic al Întreprinderilor pentru întreprinderile cu 1-3 salariați și au fost repartizate pe județe și sectoare de activitate conform distribuției obținute din cercetarea statistică anuală asupra costului forței de muncă din anul 2023.

³⁾ Începând cu luna iulie 2024, datele au fost estimate pe baza rezultatelor cercetării statistice lunare asupra câștigurilor salariale, completate cu informațiile existente în Registrul Statistic al Întreprinderilor pentru întreprinderile cu 1-3 salariați și au fost repartizate pe județe și sectoare de activitate conform distribuției obținute din cercetarea statistică anuală asupra costului forței de muncă din anul 2023.

lei/persoană

8. CÂȘTIGUL SALARIAL MEDIU BRUT	2023 ¹⁾	2024 ²⁾											
	dec.	ian.	feb.	mar.	apr.	mai	iun.	iul.	aug.	sep.	oct.	nov.	dec.
Total județ	9059	8660	8722	9451	9807	9225	9577	9249	9147	9318	9318	10941	9995
Agricultură, Silvicultură și Pescuit	11513	6688	7642	6857	7190	7214	7227	7332	7424	7224	7459	7393	7700
Industrie și Construcții	8665	8132	8150	9041	9001	8906	9382	8650	8521	8759	8708	10828	9520
Servicii ¹⁾	9239	9102	9166	9847	10477	9530	9811	9749	9657	9781	9802	11171	10418

¹⁾ Date operative

²⁾ Exclusiv forțele armate și personalul asimilat (Ministerul Apărării Naționale, Ministerul Afacerilor Interne, Serviciul Român de Informații etc.); începând cu luna septembrie 2017, inclusiv datele aferente totalității salariaților încadrați la birourile parlamentare din circumscripțiile electorale și plătit din sume forfetare.

Nota 1: Datele lunare privind câștigul salarial și efectivul de salariați sunt obținute printr-o cercetare statistică selectivă. Începând cu luna ianuarie 2024, eșanionul cuprinde, pe total țară, circa 23.300 unități economico-sociale. Unitățile din „sectorul bugetar” (vezi notele metodologice) sunt cuprinse exhaustiv în cercetare, excepție făcând unitățile administrației publice locale pentru care datele la nivelul consiliilor locale comunale se culeg pe bază de eșanion reprezentativ la nivel de județ (cca. 820 de unități). Pentru sectorul economic, au fost incluse în cercetare unitățile cu 4 salariați și peste, care reprezintă 88,34% din numărul total al salariaților din acest sector.

Nota 2: Sectoarele de activitate sunt definite conform clasificării activităților din economia națională CAEN Rev. 2. Informațiile privind câștigurile salariale pentru anumite activități economice conform CAEN Rev. 2 din cadrul industriei și serviciilor (ex. extracția petrolului brut și a gazelor naturale, producția și furnizarea de energie electrică și termică, gaze, apă caldă și aer condiționat, poștă și de curier, intermediari financiare), în cea mai mare parte, sunt repartizate pe județe după sediul central al întreprinderii furnizoare de date.

Nota 3: Conform prevederilor legislației naționale în vigoare (OUG nr. 79/2017 cu modificările și completările ulterioare), contribuțiile de asigurări sociale, respectiv, cele de asigurări sociale de sănătate care cădeau în sarcina angajatorului au fost transferate în sarcina salariatului și, începând cu luna ianuarie 2018, sunt suportate în totalitate de salariat, fiind reflectate în cuantumul brut al câștigului salarial nominal. În consecință, indicatorul „câștig salarial mediu brut lunar” produs și diseminat începând cu luna de referință ianuarie 2018 nu mai este comparabil cu seriile de date anterioare anului 2018.

lei/persoană

9. CÂȘTIGUL SALARIAL MEDIU NET	2023 ¹⁾	2024 ²⁾											
	dec.	ian.	feb.	mar.	apr.	mai	iun.	iul.	aug.	sep.	oct.	nov.	dec.
Total județ	5541	5278	5334	5767	5989	5640	5840	5655	5582	5691	5694	6649	6087
Agricultură, Silvicultură și Pescuit	7153	4324	4885	4430	4669	4696	4695	4759	4802	4692	4858	4804	5033
Industrie și Construcții	5346	5003	5034	5554	5566	5496	5755	5349	5248	5399	5385	6625	5850
Servicii ¹⁾	5614	5505	5562	5973	6338	5779	5947	5906	5848	5929	5936	6746	6294

¹⁾ Date operative

²⁾ Exclusiv forțele armate și personalul asimilat (Ministerul Apărării Naționale, Ministerul Afacerilor Interne, Serviciul Român de Informații etc.); începând cu luna septembrie 2017, inclusiv datele aferente totalității salariaților încadrați la birourile parlamentare din circumscripțiile electorale și plătit din sume forfetare.

Vezi Notele 1-2 de la tabelul 8.

Nota 3: Prevederile legale în vigoare (OUG nr. 79/2017 cu modificările și completările ulterioare) referitoare la contribuțiile de asigurări sociale, respectiv cele de asigurări sociale de sănătate care cădeau în sarcina angajatorului, transferate în sarcina salariatului începând cu luna ianuarie 2018, nu influențează comparabilitatea datelor pentru seriile de „câștig salarial mediu net lunar”.

persoane

10. NUMĂRUL ȘOMERILOR ÎNREGISTRAȚI - la sfârșitul perioadei	2023	2024 ¹⁾											
	dec.	ian.	feb.	mar.	apr.	mai	iun.	iul.	aug.	sep.	oct.	nov.	dec.
Total județ	2936	2615	2790	2904	2910	2865	2962	3285	3468	3434	3535	3638	3610
Bărbați	1397	1228	1310	1373	1366	1343	1393	1489	1542	1559	1589	1658	1642
Femei	1539	1387	1480	1531	1544	1522	1569	1796	1926	1875	1946	1980	1968

¹⁾ Date definitive.

Sursa de date: Agenția Națională pentru Ocuparea Forței de Muncă

%

11. RATA ȘOMAJULUI ÎNREGISTRAT - la sfârșitul perioadei	2023 ¹⁾	2024 ²⁾											
	dec.	ian.	feb.	mar.	apr.	mai	iun.	iul.	aug.	sep.	oct.	nov.	dec.
Total județ	0.9	0.8	0.8	0.9	0.9	0.9	0.9	1.0	1.0	1.0	1.1	1.1	1.1
Bărbați	0.7	0.6	0.7	0.7	0.7	0.7	0.7	0.8	0.8	0.8	0.8	0.9	0.9
Femei	1.0	0.9	1.0	1.0	1.0	1.0	1.1	1.2	1.3	1.3	1.3	1.4	1.4

Sursa de date: Agenția Națională pentru Ocuparea Forței de Muncă

¹⁾ Date definitive, calculate cu populația activă civilă la 1 ianuarie 2023; ²⁾ Date definitive, recalulate/calculate cu populația activă civilă la 1 ianuarie 2024.

V. INDICATORI SOCIALI

12. NUMĂRUL MEDIU ȘI PENSIA MEDIE LUNARĂ A PENSIONARILOR DE ASIGURĂRI SOCIALE DE STAT	2023				2024		
	trim. I	trim. II	trim. III	trim. IV	trim. I	trim. II	trim. III
Numărul mediu al pensionarilor - (persoane)	152921	152843	153069	153228	152930	153072	152951
Pensia medie - (lei)	1966	1969	1970	1972	2249	2251	2431

Județul Timiș

13. MIȘCAREA NATURALĂ A POPULAȚIEI (persoane cu domiciliul sau reședința obișnuită în România) - date absolute	2023 ¹⁾	2024 ²⁾											
	dec.	ian.	feb.	mar.	apr.	mai	iun.	iul.	aug.	sep.	oct.	nov.	dec.
Născuți-vii (persoane)	436	490	486	429	457	469	377	468	522	528	508	439	391
Decedați (persoane)	616	593	528	497	508	511	504	860	748	657	647	630	641
Spor natural (persoane)	-180	-103	-42	-68	-51	-42	-127	-392	-226	-129	-139	-191	-250
Căsătorii (număr)	144	85	146	241	204	277	272	429	358	413	292	287	161
Divorțuri (număr)	76	16	106	71	55	91	72	31	54	35	4	42	71
Decedați sub 1 an (persoane)	2	3	2	4	1	0	1	4	4	7	0	0	1

¹⁾ Date definitive pentru anul 2023 (repartizate după luna producerii evenimentului demografic); ²⁾ Date provizorii (repartizate după luna înregistrării evenimentului demografic).

Nota 1: Repartizarea pe județe s-a făcut astfel: **născuții-vii** după domiciliul sau reședința obișnuită a mamei; **decesele** după domiciliul sau reședința obișnuită a decedatului; **căsătoriile** după locul înregistrării căsătoriei; **respectiv, domiciliul unuia dintre cei doi soți și divorțurile** după ultimul domiciliu comun al soților.

Nota 2: Sfera de cuprindere a indicatorului "Căsătorii" este parțială din cauza indisponibilității datelor din Sistemul Informatic Integrat pentru Emiterea Actelor de Stare Civilă (SIIEASC).

VI. CONSTRUCTII

14. AUTORIZAȚII DE CONSTRUIRE ELIBERATE PENTRU CLĂDIRI REZIDENȚIALE	2023 ¹⁾	2024 ¹⁾											
	dec.	ian.	feb.	mar.	apr.	mai	iun.	iul.	aug.	sep.	oct.	nov.	dec.
Total județ	184	128	186	194	252	187	167	195	167	265	235	227	170

număr

15. LOCUINȚE TERMINATE	2023				2024		
	trim. I	trim. II	trim. III	trim. IV	trim. I	trim. II	trim. III ¹⁾
Locuințe terminate	1192	811	1193	1873	1112	768	1260
mediul urban	406	325	467	683	451	165	380
mediul rural	786	486	726	1190	661	603	880

număr

¹⁾ Date provizorii

Nota: Indicatorul "Locuințe terminate" se referă la totalul locuințelor finalizate în cursul trimestrului.

VII. ALȚI INDICATORI

16. ÎNMATRICULĂRI DE SOCIETĂȚI COMERCIALE CU PARTICIPARE STRĂINĂ LA CAPITALUL SOCIAL SUBSCRIS - în luna decembrie 2024 -	Înmatriculări de societăți comerciale - număr -	Valoarea capitalului social total subscris exprimat în:		
		Monedă națională - mii lei -	Valută	
			Dolari SUA	EURO
Total județ	13	83.9	17744.1	16857.4

Sursa de date: Oficiul Național al Registrului Comerțului

Județul Tulcea

I. INDUSTRIE

(%)

1. INDICIUL PRODUCȚIEI INDUSTRIALE (serie brută)	luna corespunzătoare din anul precedent = 100												1.1-31.XII.2024 față de 1.1-31.XII.2023 ³⁾	
	2024													
	2023 ¹⁾ dec.	ian.	feb.	mar.	apr.	mai	iun.	iul.	aug.	sep.	oct.	nov. ²⁾		dec. ³⁾
Total județ	82.6	136.0	136.9	130	164.8	128.2	122.8	140.3	139	138.1	147.2	148.7	161.1	140.4

¹⁾ Date recalulate ca urmare a schimbării anului de bază și a sistemului de ponderare; ²⁾ Date rectificate; ³⁾ Date provizorii.

Notă: Sursa datelor o constituie capitolul PROD din Cercetarea statistică lunară privind indicatorii pe termen scurt în industrie (IND TS). Indicii producției industriale (IPI) caracterizează evoluția producției industriale totale la nivel de județ, în timp ce IPI, calculat la nivel național, caracterizează evoluția valorii adăugate brute la costul factorilor, realizată în activitatea industrială.

(%)

2. INDICIUL VALORIC AL CIFREI DE AFACERI DIN INDUSTRIE PE TOTAL (PIAȚA INTERNĂ ȘI PIAȚA EXTERNĂ)	luna corespunzătoare din anul precedent = 100												1.1-31.XII.2024 față de 1.1-31.XII.2023 ³⁾	
	2024													
	2023 ¹⁾ dec.	ian.	feb.	mar.	apr.	mai	iun.	iul.	aug.	sep.	oct.	nov. ²⁾		dec. ³⁾
Total județ	75.2	75.8	92.1	91.8	196.6	43.2	56.4	145.8	313.7	321.4	310.4	285.6	130.3	241.7

¹⁾ Date recalulate ca urmare a schimbării anului de bază și a sistemului de ponderare; ²⁾ Date rectificate; ³⁾ Date provizorii.

Notă: Sursa datelor o constituie capitolul CA din Cercetarea statistică lunară privind indicatorii pe termen scurt în industrie (IND TS). Indicele valoric al cifrei de afaceri din industrie este calculat pe baza unei cercetări statistice selective care cuprinde toate întreprinderile cu peste 50 de salariați și un eșanșon de întreprinderi cu 4-49 salariați. Conform recomandărilor europene indicii valorici al cifrei de afaceri din industrie sunt calculați ca indici nedeflatați. Raportarea cifrei de afaceri pe județe se face după sediul central al întreprinderii furnizoare de date.

II. COMERȚ INTERNAȚIONAL

mii euro

3. COMERȚUL INTERNAȚIONAL CU BUNURI	2023 ¹⁾			2024									1.1-31.X.2024 ³⁾	
	oct.	nov.	dec.	ian. ²⁾	feb. ²⁾	mar. ²⁾	apr. ²⁾	mai ²⁾	iun. ²⁾	iul. ²⁾	aug. ²⁾	sep. ²⁾		oct. ³⁾
Total exporturi FOB	10308	15546	10172	15033	11072	17506	42315	14005	132111	52406	44896	13352	45840	388538
Total importuri CIF	27514	24731	22544	30719	24452	32520	24349	21480	28901	33129	23342	23302	28956	271150
Sold FOB/CIF	-17206	-9185	-12372	-15686	-13380	-15014	17966	-7475	103210	19277	21554	-9950	16884	117388

¹⁾ Date semidefinite;

²⁾ Date revizuite;

³⁾ Date provizorii.

III. TURISM

număr

4. SOSIRI ÎN PRINCIPALELE STRUCTURI DE PRIMIRE TURISTICĂ CU FUNCȚIUNI DE PRIMIRE TURISTICĂ, pe tipuri de structuri de primire turistică	2023	2024											
	dec.	ian.	feb.	mar.	apr.	mai	iun.	iul.	aug.	sep.	oct.	nov.	dec.
Total județ	4624	2629	3303	3647	5509	15598	22802	32295	38829	27935	10781	5147	3925
din care:													
Hoteluri	4165	2293	3025	3295	4183	10300	10756	12448	16123	11930	6290	4421	3158
Moteluri	-	-	-	-	-	-	-	46	68	40	30	-	-
Vile turistice	208	162	166	138	188	154	307	471	467	1915	882	158	261
Cabane turistice	-	-	-	-	-	25	54	47	73	60	-	-	-
Pensiuni turistice	-	12	5	12	15	228	1028	1362	1384	649	96	20	35
Pensiuni agroturistice	216	142	97	172	995	3462	8128	12425	13868	9029	2746	420	446
Apartamente și camere de închiriat	-	-	-	-	10	935	1575	4079	4837	2835	658	100	-

număr

5. ÎNNOPTĂRI ÎN PRINCIPALELE STRUCTURI DE PRIMIRE TURISTICĂ CU FUNCȚIUNI DE CAZARE TURISTICĂ, pe tipuri de structuri de primire turistică	2023	2024											
	dec.	ian.	feb.	mar.	apr.	mai	iun.	iul.	aug.	sep.	oct.	nov.	dec.
Total județ	8282	3787	5631	6590	11239	32098	50438	76097	86656	61527	22675	9709	7625
din care:													
Hoteluri	7446	3188	5180	5979	8309	20431	21100	26291	29683	21673	12455	8317	5933
Moteluri	-	-	-	-	-	-	-	106	134	90	60	-	-
Vile turistice	344	285	257	218	348	258	509	917	958	5144	2067	324	651
Cabane turistice	-	-	-	-	-	54	112	110	170	136	-	-	-
Pensiuni turistice	-	12	11	36	30	606	2659	3917	3985	1604	197	40	70
Pensiuni agroturistice	422	262	163	292	2265	7438	19833	30386	34303	21620	6070	784	921
Apartamente și camere de închiriat	-	-	-	-	15	2184	4029	10671	12169	6879	1635	140	-

(%)

6. INDICELE DE UTILIZARE NETĂ A LOCURILOR DE CAZARE	2024												
	dec.	ian.	feb.	mar.	apr.	mai	iun.	iul.	aug.	sep.	oct.	nov.	dec.
Total județ	17.5	7.3	12.5	12.6	17.8	23.6	26.7	30.2	34.3	27.4	17.6	14.9	13.3

Județul Tulcea

IV. FORȚA DE MUNCĂ

persoane

7. EFECTIVUL SALARIAȚILOR - la sfârșitul perioadei	2023 ¹⁾	2024 ¹⁾											
	dec. ¹⁾	ian. ²⁾	feb. ²⁾	mar. ²⁾	apr. ²⁾	mai ²⁾	iun. ²⁾	iul. ³⁾	aug. ³⁾	sep. ³⁾	oct. ³⁾	nov. ³⁾	dec. ³⁾
Total județ	48801	49062	49153	49291	49384	49388	49340	49332	49261	49360	49425	49393	49238
Agricultură, Silvicultură și Pescuit	3029	3045	3050	3059	3065	3062	3062	3062	3057	36062	3067	3065	3056
Industria și Construcții	16783	16872	16904	16951	16983	16967	16968	16965	16941	16975	16997	16986	16933
Servicii ¹⁾	28989	29145	29199	29281	29336	29309	29310	29305	29263	29322	29361	29342	29249

¹⁾ Date operative²⁾ Exclusiv forțele armate și personalul asimilat (Ministerul Apărării Naționale, Ministerul Afacerilor Interne, Serviciul Român de Informații etc.); începând cu luna septembrie 2017, inclusiv datele aferente totalității salariaților încadrați la birourile parlamentare din circumscripțiile electorale și plăți din sume forfetare.**Nota:** Sectoarele de activitate sunt definite conform clasificării activităților din economia națională CAEN Rev. 2.¹⁾ Datele pentru anul 2023 au fost estimate pe baza rezultatelor cercetării statistice lunare asupra câștigurilor salariale, completate cu informațiile existente în Registrul Statistic al Întreprinderilor pentru întreprinderile cu 1-3 salariați și au fost repartizate pe județe și sectoare de activitate conform distribuției obținute din cercetarea statistică anuală asupra costului forței de muncă din anul 2022.²⁾ Date reestimate. Datele pentru perioada ianuarie-iunie 2024 au fost reestimate pe baza rezultatelor cercetării statistice lunare asupra câștigurilor salariale, completate cu informațiile existente în Registrul Statistic al Întreprinderilor pentru întreprinderile cu 1-3 salariați și au fost repartizate pe județe și sectoare de activitate conform distribuției obținute din cercetarea statistică anuală asupra costului forței de muncă din anul 2023.³⁾ Începând cu luna iulie 2024, datele au fost estimate pe baza rezultatelor cercetării statistice lunare asupra câștigurilor salariale, completate cu informațiile existente în Registrul Statistic al Întreprinderilor pentru întreprinderile cu 1-3 salariați și au fost repartizate pe județe și sectoare de activitate conform distribuției obținute din cercetarea statistică anuală asupra costului forței de muncă din anul 2023.

lei/persoană

8. CÂȘTIGUL SALARIAL MEDIU BRUT	2023 ¹⁾	2024 ¹⁾											
	dec.	ian.	feb.	mar.	apr.	mai	iun.	iul.	aug.	sep.	oct.	nov.	dec.
Total județ	6281	6669	6493	6690	6697	6725	6927	7313	6854	7167	7223	7172	7277
Agricultură, Silvicultură și Pescuit	7133	5390	5341	5377	5755	5491	5664	5712	5654	5595	5580	5587	6044
Industria și Construcții	6964	7097	7058	7164	7206	6882	7112	8608	7317	7882	7999	7739	7978
Servicii ¹⁾	5853	6556	6310	6572	6508	6774	6953	6736	6721	6923	6935	6999	6965

¹⁾ Date operative²⁾ Exclusiv forțele armate și personalul asimilat (Ministerul Apărării Naționale, Ministerul Afacerilor Interne, Serviciul Român de Informații etc.); începând cu luna septembrie 2017, inclusiv datele aferente totalității salariaților încadrați la birourile parlamentare din circumscripțiile electorale și plăți din sume forfetare.**Nota 1:** Datele lunare privind câștigul salarial și efectivul de salariați sunt obținute printr-o cercetare statistică selectivă. Începând cu luna ianuarie 2024, eșantionul cuprinde, pe total țară, circa 23.300 unități economico-sociale. Unitățile din „sectorul bugetar” (vezi notele metodologice) sunt cuprinse exhaustiv în cercetare, excepție făcând unitățile administrației publice locale pentru care datele la nivelul consiliilor locale comunale se culeg pe bază de eșantion reprezentativ la nivel de județ (cca. 820 de unități). Pentru sectorul economic, au fost incluse în cercetare unitățile cu 4 salariați și peste, care reprezintă 88,34% din numărul total al salariaților din acest sector.**Nota 2:** Sectoarele de activitate sunt definite conform clasificării activităților din economia națională CAEN Rev. 2. Informațiile privind câștigurile salariale pentru anumite activități economice conform CAEN Rev. 2 din cadrul industriei și serviciilor (ex. extracția petrolului brut și a gazelor naturale, producția și furnizarea de energie electrică și termică, gaze, apă caldă și aer condiționat, poșta și de curier, intermediari financiare), în cea mai mare parte, sunt repartizate pe județe după sediul central al întreprinderii furnizoare de date.**Nota 3:** Conform prevederilor legislației naționale în vigoare (OUG nr. 79/2017 cu modificările și completările ulterioare), contribuțiile de asigurări sociale, respectiv, cele de asigurări sociale de sănătate care cădeau în sarcina angajatorului au fost transferate în sarcina salariatului și, începând cu luna ianuarie 2018, sunt suportate în totalitate de salariat, fiind reflectate în cuantumul brut al câștigului salarial nominal. În consecință, indicatorul „câștig salarial mediu brut lunar” produs și diseminat începând cu luna de referință ianuarie 2018 nu mai este comparabil cu seriile de date anterioare anului 2018.

lei/persoană

9. CÂȘTIGUL SALARIAL MEDIU NET	2023 ¹⁾	2024 ¹⁾											
	dec.	ian.	feb.	mar.	apr.	mai	iun.	iul.	aug.	sep.	oct.	nov.	dec.
Total județ	3828	4020	3922	4050	4045	4091	4194	4447	4186	4367	4363	4338	4402
Agricultură, Silvicultură și Pescuit	4515	3478	3474	3498	3731	3579	3684	3732	3688	3653	3636	3634	3903
Industria și Construcții	4324	4347	4353	4419	4432	4244	4388	5337	4581	4921	4910	4759	4925
Servicii ¹⁾	3513	3878	3730	3902	3855	4058	4135	4007	4009	4121	4112	4155	4123

¹⁾ Date operative²⁾ Exclusiv forțele armate și personalul asimilat (Ministerul Apărării Naționale, Ministerul Afacerilor Interne, Serviciul Român de Informații etc.); începând cu luna septembrie 2017, inclusiv datele aferente totalității salariaților încadrați la birourile parlamentare din circumscripțiile electorale și plăți din sume forfetare.

Vezi Notele 1-2 de la tabelul 8

Nota 3: Prevederile legale în vigoare (OUG nr. 79/2017 cu modificările și completările ulterioare) referitoare la contribuțiile de asigurări sociale, respectiv cele de asigurări sociale de sănătate care cădeau în sarcina angajatorului, transferate în sarcina salariatului începând cu luna ianuarie 2018, nu influențează comparabilitatea datelor pentru seriile de „câștig salarial mediu net lunar”.

persoane

10. NUMĂRUL ȘOMERILOR ÎNREGISTRAȚI - la sfârșitul perioadei	2023	2024 ¹⁾											
	dec.	ian.	feb.	mar.	apr.	mai	iun.	iul.	aug.	sep.	oct.	nov.	dec.
Total județ	2468	2597	2588	2580	2477	2483	2461	2503	2476	2528	2610	2861	2817
Bărbați	1220	1285	1309	1314	1252	1270	1257	1282	1258	1302	1328	1395	1396
Femei	1248	1312	1279	1266	1225	1213	1204	1221	1218	1226	1282	1466	1421

¹⁾ Date definitive.

Sursa de date: Agenția Națională pentru Ocuparea Forței de Muncă

%

11. RATA ȘOMAJULUI ÎNREGISTRAT - la sfârșitul perioadei	2023 ¹⁾	2024 ²⁾											
	dec.	ian.	feb.	mar.	apr.	mai	iun.	iul.	aug.	sep.	oct.	nov.	dec.
Total județ	3.3	3.5	3.5	3.5	3.4	3.4	3.3	3.4	3.4	3.5	3.6	3.9	3.9
Bărbați	3.1	3.8	3.3	3.3	3.2	3.2	3.2	3.2	3.2	3.3	3.4	3.6	3.6
Femei	3.7	3.2	3.8	3.7	3.6	3.6	3.5	3.6	3.6	3.7	3.8	4.4	4.3

Sursa de date: Agenția Națională pentru Ocuparea Forței de Muncă

¹⁾ Date definitive, calculate pe populația activă civilă la 1 ianuarie 2023; ²⁾ Date definitive, recalculate/calculate pe populația activă civilă la 1 ianuarie 2024.

V. INDICATORI SOCIALI

12. NUMĂRUL MEDIU ȘI PENSIA MEDIE LUNARĂ A PENSIONARILOR DE ASIGURĂRI SOCIALE DE STAT	2023				2024		
	trim. I	trim. II	trim. III	trim. IV	trim. I	trim. II	trim. III
Numărul mediu al pensionarilor - (persoane)	45096	45030	45070	45088	45042	45000	44976
Pensia medie - (lei)	1787	1787	1789	1792	2043	2045	2224

Județul Tulcea

13. MIȘCAREA NATURALĂ A POPULAȚIEI (persoane cu domiciliul sau reședința obișnuită în România) - date absolute	2023 ¹⁾	2024 ²⁾											
	dec.	ian.	feb.	mar.	apr.	mai	iun.	iul.	aug.	sep.	oct.	nov.	dec.
Născuți-vii (persoane)	84	129	82	81	97	69	76	119	124	113	106	101	88
Decedați (persoane)	268	293	245	250	239	283	219	297	226	216	317	233	225
Spor natural (persoane)	-184	-164	-163	-169	-142	-214	-143	-178	-102	-103	-211	-132	-137
Căsătorii (număr)	30	28	38	40	24	79	108	99	150	104	57	25	27
Divorțuri (număr)	12	1	11	10	12	7	16	7	21	7	27	13	16
Decedați sub 1 an (persoane)	0	2	0	0	0	2	1	0	0	0	0	1	0

¹⁾ Date definitive pentru anul 2023 (repartizate după luna producerii evenimentului demografic); ²⁾ Date provizorii (repartizate după luna înregistrării evenimentului demografic).

Nota 1: Repartizarea pe județe s-a făcut astfel: **născuți-vii** după domiciliul sau reședința obișnuită a mamei, decesele după domiciliul sau reședința obișnuită a decedatului, **căsătorile** după locul înregistrării căsătoriei, respectiv, domiciliul unuia dintre cei doi soți și **divorțurile** după ultimul domiciliu comun al soților.

Nota 2: Sfera de cuprindere a indicatorului "Căsătorii" este parțială din cauza indisponibilității datelor din Sistemul Informatic Integrat pentru Emiterea Actelor de Stare Civilă (SIIASC).

VI. CONSTRUCTII

14. AUTORIZAȚII DE CONSTRUIRE ELIBERATE PENTRU CLĂDIRI REZIDENȚIALE	2023 ¹⁾	2024 ²⁾											
	dec.	ian.	feb.	mar.	apr.	mai	iun.	iul.	aug.	sep.	oct.	nov.	dec.
Total județ	11	18	17	19	17	14	19	17	18	21	23	21	10

număr

15. LOCUINȚE TERMINATE	2023				2024		
	trim. I	trim. II	trim. III	trim. IV	trim. I	trim. II	trim. III ¹⁾
Locuințe terminate	41	38	64	37	26	31	28
mediul urban	19	25	41	16	10	13	10
mediul rural	22	13	23	21	16	18	18

număr

¹⁾ Date provizorii

Nota: Indicatorul "Locuințe terminate" se referă la totalul locuințelor finalizate în cursul trimestrului.

VII. ALȚI INDICATORI

16. ÎNMATRICULĂRI DE SOCIETĂȚI COMERCIALE CU PARTICIPARE STRĂINĂ LA CAPITALUL SOCIAL SUBSCRIS - în luna decembrie 2024 -	Înmatriculări de societăți comerciale - număr -	Valoarea capitalului social total subscris exprimat în:		
		Monedă națională - mii lei -	Valută	
			Dolari SUA	EURO
Total județ	2	12.7	2682.8	2556.1

Sursa de date: Oficiul Național al Registrului Comerțului

Județul Vaslui

I. INDUSTRIE

(%)

1. INDICIUL PRODUCȚIEI INDUSTRIALE (serie brută)	luna corespunzătoare din anul precedent = 100												1.1-31.XII.2024 față de 1.1-31.XII.2023 ³⁾	
	2024													
	2023 ¹⁾	dec.	ian.	feb.	mar.	apr.	mai	iun.	iul.	aug.	sep.	oct.		nov. ²⁾
Total județ	149.5	89.7	101.7	109.4	99.2	87.7	86.5	99	90.6	96.8	100.9	124.1	75.6	96.8

¹⁾ Date recalculate ca urmare a schimbării anului de bază și a sistemului de ponderare; ²⁾ Date rectificate; ³⁾ Date provizorii.

Notă: Sursa datelor o constituie capitolul PROD din Ceretarea statistică lunară privind indicatorii pe termen scurt în industrie (IND TS). Indicii producției industriale (IPI) caracterizează evoluția producției industriale totale la nivel de județ, în timp ce IPI, calculat la nivel național, caracterizează evoluția valorii adăugate brute la costul factorilor, realizată în activitatea industrială.

(%)

2. INDICIUL VALORIC AL CIFREI DE AFACERI DIN INDUSTRIE PE TOTAL (PIAȚA INTERNĂ ȘI PIAȚA EXTERNĂ)	luna corespunzătoare din anul precedent = 100												1.1-31.XII.2024 față de 1.1-31.XII.2023 ³⁾	
	2024													
	2023 ¹⁾	dec.	ian.	feb.	mar.	apr.	mai	iun.	iul.	aug.	sep.	oct.		nov. ²⁾
Total județ	89.8	82.1	97.1	84.4	107.6	88.9	97.1	89.5	99.3	101.5	112.8	103	105.9	97.4

¹⁾ Date recalculate ca urmare a schimbării anului de bază și a sistemului de ponderare; ²⁾ Date rectificate; ³⁾ Date provizorii.

Notă: Sursa datelor o constituie capitolul CA din Ceretarea statistică lunară privind indicatorii pe termen scurt în industrie (IND TS). Indicele valoric al cifrei de afaceri din industrie este calculat pe baza unei cercetări statistice selective care cuprinde toate întreprinderile cu peste 50 de salariați și un eșanion de întreprinderi cu 4-49 salariați. Conform recomandărilor europene indicii valorici ai cifrei de afaceri din industrie sunt calculați ca indici nedeflați. Raportarea cifrei de afaceri pe județe se face după sediul central al întreprinderii furnizoare de date.

II. COMERȚ INTERNAȚIONAL

mii euro

3. COMERȚUL INTERNAȚIONAL CU BUNURI	2023 ¹⁾			2024										1.1-31.X.2024 ²⁾
	oct.	nov.	dec.	ian. ²⁾	feb. ²⁾	mar. ²⁾	apr. ²⁾	mai ²⁾	iun. ²⁾	iul. ²⁾	aug. ²⁾	sep. ²⁾	oct. ²⁾	
Total exporturi FOB	17694	16815	12974	12503	16205	15817	17187	14209	13503	14693	10927	33092	16626	164762
Total importuri CIF	14534	16505	11239	10634	11033	12555	12133	12098	11095	13512	9145	13497	12787	118489
Sold FOB/CIF	3160	310	1735	1869	5172	3262	5054	2111	2408	1181	1782	19595	3839	46273

¹⁾ Date semidefnitive;

²⁾ Date revizuite;

³⁾ Date provizorii.

III. TURISM

număr

4. SOSIRI ÎN PRINCIPALELE STRUCTURI DE PRIMIRE TURISTICĂ CU FUNCȚIUNI DE CAZARE TURISTICĂ, pe tipuri de structuri de primire turistică	2023	2024											
	dec.	ian.	feb.	mar.	apr.	mai	iun.	iul.	aug.	sep.	oct.	nov.	dec.
Total județ	3722	2367	3288	3103	4097	4427	4499	4480	5416	4851	4808	4136	3226
din care:													
Hoteluri	1680	1314	1380	1156	1694	2045	2026	2104	2683	2319	2332	1939	1402
Moteluri	120	70	60	74	80	80	87	135	220	165	211	93	191
Vile turistice													
Cabane turistice	0	0	0	0	0	0	0	0	0	0	0	0	0
Pensiuni turistice	651	324	540	453	692	570	466	620	654	671	421	505	438
Pensiuni agroturistice	516	498	715	721	821	799	704	812	961	887	813	804	687
Apartamente și camere de închiriat	380	128	369	418	505	626	720	595	742	598	609	685	410

număr

5. ÎNNOPTĂRI ÎN PRINCIPALELE STRUCTURI DE PRIMIRE TURISTICĂ CU FUNCȚIUNI DE CAZARE TURISTICĂ, pe tipuri de structuri de primire turistică	2023	2024											
	dec.	ian.	feb.	mar.	apr.	mai	iun.	iul.	aug.	sep.	oct.	nov.	dec.
Total județ	4740	3528	4592	4645	7341	7040	6558	6587	8606	7368	6893	5991	4552
din care:													
Hoteluri	1923	1711	1826	1478	2412	3191	2767	3025	3654	3157	2715	2388	1478
Moteluri	120	70	60	74	80	106	87	135	220	318	300	177	423
Vile turistice													
Cabane turistice	0	0	0	0	0	0	0	0	0	0	0	0	0
Pensiuni turistice	806	530	636	545	1093	670	563	749	718	785	565	595	446
Pensiuni agroturistice	576	762	864	990	1824	1033	869	1122	1130	1096	1056	992	983
Apartamente și camere de închiriat	872	349	956	1221	1549	1691	1768	1325	2523	1785	1789	1717	1044

(%)

6. INDICELE DE UTILIZARE NETĂ A LOCURILOR DE CAZARE	2023	2024											
	dec.	ian.	feb.	mar.	apr.	mai	iun.	iul.	aug.	sep.	oct.	nov.	dec.
Total județ	18.1	13.2	17.7	17.4	29.3	27.4	28	27.7	33.3	31.6	30.5	28	27.3

Județul Vaslui

IV. FORȚA DE MUNCĂ

persoane

7. EFECTIVUL SALARIAȚILOR - la sfârșitul perioadei	2023 ¹⁾	2024 ¹⁾											
	dec. ¹⁾	ian. ²⁾	feb. ²⁾	mar. ²⁾	apr. ²⁾	mai ²⁾	iun. ²⁾	iul. ³⁾	aug. ³⁾	sep. ³⁾	oct. ³⁾	nov. ³⁾	dec. ³⁾
Total județ	58183	58743	58853	59018	59129	59075	59076	59155	59070	59188	59267	59228	59042
Agricultură, Silvicultură și Pescuit	3675	3710	3717	3727	3734	3731	3731	3736	3731	3738	3743	3741	3729
Industria și Construcții	17712	17883	17916	17967	18000	17984	17984	18008	17982	18018	18042	18031	17974
Servicii ¹⁾	36796	37150	37220	37324	37395	37360	37361	37411	37357	37432	37482	37456	37339

¹⁾ Date operative²⁾ Exclusiv forțele armate și personalul asimilat (Ministerul Apărării Naționale, Ministerul Afacerilor Interne, Serviciul Român de Informații etc.); începând cu luna septembrie 2017, inclusiv datele aferente totalității salariaților încadrați la birourile parlamentare din circumscripțiile electorale și plăți din sume forfetare.**Notă:** Sectoarele de activitate sunt definite conform clasificării activităților din economia națională CAEN Rev. 2.³⁾ Datele pentru anul 2023 au fost estimate pe baza rezultatelor cercetării statistice lunare asupra câștigurilor salariale, completate cu informațiile existente în Registrul Statistic al Întreprinderilor pentru întreprinderile cu 1-3 salariați și au fost repartizate pe județe și sectoare de activitate conform distribuției obținute din cercetarea statistică anuală asupra costului forței de muncă din anul 2022.²⁾ Date reestimate. Datele pentru perioada ianuarie-iunie 2024 au fost reestimate pe baza rezultatelor cercetării statistice lunare asupra câștigurilor salariale, completate cu informațiile existente în Registrul Statistic al Întreprinderilor pentru întreprinderile cu 1-3 salariați și au fost repartizate pe județe și sectoare de activitate conform distribuției obținute din cercetarea statistică anuală asupra costului forței de muncă din anul 2023.³⁾ Începând cu luna iulie 2024, datele au fost estimate pe baza rezultatelor cercetării statistice lunare asupra câștigurilor salariale, completate cu informațiile existente în Registrul Statistic al Întreprinderilor pentru întreprinderile cu 1-3 salariați și au fost repartizate pe județe și sectoare de activitate conform distribuției obținute din cercetarea statistică anuală asupra costului forței de muncă din anul 2023.

lei/persoană

8. CÂȘTIGUL SALARIAL MEDIU BRUT	2023 ¹⁾	2024 ¹⁾											
	dec.	ian.	feb.	mar.	apr.	mai	iun.	iul.	aug.	sep.	oct.	nov.	dec.
Total județ	6476	6308	6343	6513	6652	6907	6863	6996	6961	6923	7063	7049	7219
Agricultură, Silvicultură și Pescuit	6601	5598	5638	5712	5919	5870	5844	5971	6065	6128	6015	5940	6408
Industria și Construcții	5548	5209	5399	5527	5689	5777	5606	5869	5639	5725	5970	5957	6272
Servicii ¹⁾	6923	6810	6790	6994	7115	7456	7466	7567	7577	7446	7574	7567	7652

¹⁾ Date operative²⁾ Exclusiv forțele armate și personalul asimilat (Ministerul Apărării Naționale, Ministerul Afacerilor Interne, Serviciul Român de Informații etc.); începând cu luna septembrie 2017, inclusiv datele aferente totalității salariaților încadrați la birourile parlamentare din circumscripțiile electorale și plăți din sume forfetare.**Nota 1:** Datele lunare privind câștigul salarial și efectivul de salariați sunt obținute printr-o cercetare statistică selectivă. Începând cu luna ianuarie 2024, eșantionul cuprinde, pe total țară, circa 23.300 unități economico-sociale. Unitățile din „sectorul bugetar” (vezi notele metodologice) sunt cuprinse exhaustiv în cercetare, excepție făcând unitățile administrației publice locale pentru care datele la nivelul consilierilor locale comunale se culeg pe bază de eșantion reprezentativ la nivel de județ (cca. 820 de unități). Pentru sectorul economic, au fost incluse în cercetare unitățile cu 4 salariați și peste, care reprezintă 88,34% din numărul total al salariaților din acest sector.**Nota 2:** Sectoarele de activitate sunt definite conform clasificării activităților din economia națională CAEN Rev. 2. Informațiile privind câștigurile salariale pentru anumite activități economice conform CAEN Rev. 2 din cadrul industriei și serviciilor (ex. extracția petrolului brut și a gazelor naturale, producția și furnizarea de energie electrică și termică, gaze, apă caldă și aer condiționat, poșta și de curier, intermediari financiare), în cea mai mare parte, sunt repartizate pe județe după sediul central al întreprinderii furnizoare de date.**Nota 3:** Conform prevederilor legislației naționale în vigoare (OUG nr. 79/2017 cu modificările și completările ulterioare), contribuțiile de asigurări sociale, respectiv, cele de asigurări sociale de sănătate care cădeau în sarcina angajatorului au fost transferate în sarcina salariatului și, începând cu luna ianuarie 2018, sunt suportate în totalitate de salariat, fiind reflectate în cuantumul brut al câștigului salarial nominal. În consecință, indicatorul „câștig salarial mediu brut lunar” produs și diseminat începând cu luna de referință ianuarie 2018 nu mai este comparabil cu seriile de date anterioare anului 2018.

lei/persoană

9. CÂȘTIGUL SALARIAL MEDIU NET	2023 ¹⁾	2024 ¹⁾											
	dec.	ian.	feb.	mar.	apr.	mai	iun.	iul.	aug.	sep.	oct.	nov.	dec.
Total județ	3980	3838	3882	3992	4088	4230	4214	4291	4266	4229	4321	4308	4420
Agricultură, Silvicultură și Pescuit	4255	3635	3665	3709	3842	3804	3782	3877	3926	3964	3907	3855	4133
Industria și Construcții	3616	3361	3545	3645	3759	3794	3679	3811	3672	3729	3881	3876	4082
Servicii ¹⁾	4130	4044	4037	4161	4247	4445	4471	4532	4536	4441	4526	4514	4575

¹⁾ Date operative²⁾ Exclusiv forțele armate și personalul asimilat (Ministerul Apărării Naționale, Ministerul Afacerilor Interne, Serviciul Român de Informații etc.); începând cu luna septembrie 2017, inclusiv datele aferente totalității salariaților încadrați la birourile parlamentare din circumscripțiile electorale și plăți din sume forfetare.

Vezi Notele 1-2 de la tabelul 8

Nota 3: Prevederile legale în vigoare (OUG nr. 79/2017 cu modificările și completările ulterioare) referitoare la contribuțiile de asigurări sociale, respectiv cele de asigurări sociale de sănătate care cădeau în sarcina angajatorului, transferate în sarcina salariatului începând cu luna ianuarie 2018, nu influențează comparabilitatea datelor pentru seriile de „câștig salarial mediu net lunar”.

persoane

10. NUMĂRUL ȘOMERILOR ÎNREGISTRAȚI - la sfârșitul perioadei	2023	2024 ¹⁾											
	dec.	ian.	feb.	mar.	apr.	mai	iun.	iul.	aug.	sep.	oct.	nov.	dec.
Total județ	8582	8864	9004	9292	9383	9399	9537	9744	9738	9901	9899	9971	10042
Bărbați	5040	5223	5261	5433	5474	5479	5514	5646	5617	5688	5711	5787	5880
Femei	3542	3641	3743	3859	3909	3920	4023	4098	4121	4213	4188	4184	4162

¹⁾ Date definitive.

Sursa de date: Agenția Națională pentru Ocuparea Forței de Muncă

%

11. RATA ȘOMAJULUI ÎNREGISTRAT - la sfârșitul perioadei	2023 ¹⁾	2024 ²⁾											
	dec.	ian.	feb.	mar.	apr.	mai	iun.	iul.	aug.	sep.	oct.	nov.	dec.
Total județ	8	8.3	8.4	8.7	8.7	8.8	8.9	9.1	9.1	9.2	9.2	9.3	9.4
Bărbați	9	9.3	9.4	9.7	9.7	9.7	9.8	10	10	10.1	10.2	10.3	10.5
Femei	6.9	7.1	7.3	7.6	7.6	7.7	7.9	8	8.1	8.2	8.2	8.2	8.1

Sursa de date: Agenția Națională pentru Ocuparea Forței de Muncă

¹⁾ Date definitive, calculate cu populația activă civilă la 1 ianuarie 2023; ²⁾ Date definitive, recalculate/calculate cu populația activă civilă la 1 ianuarie 2024.

V. INDICATORI SOCIALI

12. NUMĂRUL MEDIU ȘI PENSIA MEDIE LUNARĂ A PENSIONARILOR DE ASIGURĂRI SOCIALE DE STAT	2023				2024		
	trim. I	trim. II	trim. III	trim. IV	trim. I	trim. II	trim. III
Numărul mediu al pensionarilor - (persoane)	80386	80311	80392	80529	80528	80622	80723
Pensia medie - (lei)	1632	1631	1629	1630	1857	1856	1995

Județul Vaslui

13. MIȘCAREA NATURALĂ A POPULAȚIEI (persoane cu domiciliul sau reședința obișnuită în România) - date absolute	2023 ¹⁾	2024 ²⁾											
	dec.	ian.	feb.	mar.	apr.	mai	iun.	iul.	aug.	sep.	oct.	nov.	dec.
Născuți-vii (persoane)	246	295	220	171	204	227	199	275	357	334	300	246	272
Decedați (persoane)	426	525	423	445	373	438	322	480	396	417	425	414	414
Spor natural (persoane)	-180	-230	-203	-274	-169	-211	-123	-205	-39	-83	-125	-168	-142
Căsătorii (număr)	143	128	93	107	71	240	198	285	423	196	47	17	26
Divorțuri (număr)	42	9	34	35	25	36	24	46	28	23	28	21	28
Decedați sub 1 an (persoane)	1	1	2	1	2	1	2	4	0	0	1	0	0

¹⁾ Date definitive pentru anul 2023 (repartizate după luna producerii evenimentului demografic); ²⁾ Date provizorii (repartizate după luna înregistrării evenimentului demografic).

Nota 1: Repartizarea pe județe s-a făcut astfel: **născuții-vii** după domiciliul sau reședința obișnuită a mamei; **decesele** după domiciliul sau reședința obișnuită a decedatului; **căsătoriile** după locul înregistrării căsătoriei; **respectiv, domiciliul unuia dintre cei doi soți și divorțurile** după ultimul domiciliu comun al soților.

Nota 2: Sfera de cuprindere a indicatorului "Căsătorii" este parțială din cauza indisponibilității datelor din Sistemul Informatic Integrat pentru Emiterea Actelor de Stare Civilă (SIIEASC).

VI. CONSTRUCTII

număr

14. AUTORIZAȚII DE CONSTRUIRE ELIBERATE PENTRU CLĂDIRI REZIDENȚIALE	2023 ¹⁾	2024 ¹⁾											
	dec.	ian.	feb.	mar.	apr.	mai	iun.	iul.	aug.	sep.	oct.	nov.	dec.
Total județ	48	16	35	52	49	44	37	48	61	47	51	32	23

număr

15. LOCUINȚE TERMINATE	2023				2024		
	trim. I	trim. II	trim. III	trim. IV	trim. I	trim. II	trim. III ¹⁾
Locuințe terminate	72	117	105	108	55	104	127
mediul urban	37	38	35	34	29	67	59
mediul rural	35	79	70	74	26	37	68

¹⁾ Date provizorii

Nota: Indicatorul "Locuințe terminate" se referă la totalul locuințelor finalizate în cursul trimestrului.

VII. ALȚI INDICATORI

16. ÎNMATRICULĂRI DE SOCIETĂȚI COMERCIALE CU PARTICIPARE STRĂINĂ LA CAPITALUL SOCIAL SUBSCRIS - în luna decembrie 2024 -	Înmatriculări de societăți comerciale - număr -	Valoarea capitalului social total subscris exprimat în:		
		Monedă națională - mii lei -	Valută	
			Dolari SUA	EURO
Total județ	0	0	0	0

Sursa de date: Oficiul Național al Registrului Comerțului

Județul Vâlcea

I. INDUSTRIE

1. INDICIILOR PRODUCȚIEI INDUSTRIALE (serie brută)	luna corespunzătoare din anul precedent = 100													1.1-31.XII.2024 față de 1.1-31.XII.2023 ³⁾
	2024													
	2023 ¹⁾ dec.	ian.	feb.	mar.	apr.	mai	iun.	iul.	aug.	sep.	oct.	nov. ²⁾	dec. ³⁾	
Total județ	106,1	98,8	100,0	111,3	117,9	100,4	107,5	120,6	106,0	96,8	113,3	103,2	93,9	105,6

¹⁾ Date recalulate ca urmare a schimbării anului de bază și a sistemului de ponderare; ²⁾ Date rectificate; ³⁾ Date provizorii.

Notă: Sursa datelor o constituie capitolul PROD din Cercetarea statistică lunară privind indicatorii pe termen scurt în industrie (IND TS). Indicii producției industriale (IPI) caracterizează evoluția producției industriale totale la nivel de județ, în timp ce IPI, calculat la nivel național, caracterizează evoluția valorii adăugate brute la costul factorilor, realizată în activitatea industrială.

2. INDICIILOR VALORICII AI CIFREI DE AFACERI DIN INDUSTRIE PE TOTAL (PIAȚA INTERNĂ ȘI PIAȚA EXTERNĂ)	luna corespunzătoare din anul precedent = 100													1.1-31.XII.2024 față de 1.1-31.XII.2023 ³⁾
	2024													
	2023 ¹⁾ dec.	ian.	feb.	mar.	apr.	mai	iun.	iul.	aug.	sep.	oct.	nov. ²⁾	dec. ³⁾	
Total județ	94,5	107,3	106,0	96,3	124,4	99,9	89,5	114,7	112,6	105,3	112,0	93,8	107,2	105,4

¹⁾ Date recalulate ca urmare a schimbării anului de bază și a sistemului de ponderare; ²⁾ Date rectificate; ³⁾ Date provizorii.

Notă: Sursa datelor o constituie capitolul CA din Cercetarea statistică lunară privind indicatorii pe termen scurt în industrie (IND TS). Indicele valoric al cifrei de afaceri din industrie este calculat pe baza unei cercetări statistice selective care cuprinde toate întreprinderile cu peste 50 de salariați și un eșanșon de întreprinderi cu 4-49 salariați. Conform recomandărilor europene indicii valorici ai cifrei de afaceri din industrie sunt calculați ca indici nedeflați. Raportarea cifrei de afaceri pe județe se face după sediul central al întreprinderii furnizoare de date.

II. COMERȚ INTERNAȚIONAL

3. COMERȚUL INTERNAȚIONAL CU BUNURI	2024												1.1-31.X.2024 ³⁾	
	2023 ¹⁾			2024										
	oct.	nov.	dec.	ian. ²⁾	feb. ²⁾	mar. ²⁾	apr. ²⁾	mai ²⁾	iun. ²⁾	iul. ²⁾	aug. ²⁾	sep. ²⁾		oct. ³⁾
Total exporturi FOB	24883	26774	20513	23366	23057	23605	25482	22832	25261	26850	19237	25332	29744	244757
Total importuri CIF	43955	44013	42042	38258	43814	43601	51130	46138	45905	52539	42407	43027	53800	460619
Sold FOB/CIF	-19072	-17239	-21529	-14902	-20757	-19996	-25648	-23306	-20644	-25689	-23170	-17695	-24056	-215862

¹⁾ Date semidefinite;

²⁾ Date revizuite;

³⁾ Date provizorii.

III. TURISM

4. SOSIRI ÎN PRINCIPALELE STRUCTURI DE PRIMIRE TURISTICĂ CU FUNCȚIUNI DE CAZARE TURISTICĂ, pe tipuri de structuri de primire turistică	2023	2024											
	dec.	ian.	feb.	mar.	apr.	mai	iun.	iul.	aug.	sep.	oct.	nov.	dec.
Total județ	33049	32726	35368	31288	28518	36646	44618	54960	69638	52106	56617	45160	42135
din care:													
Hoteluri	21865	23677	27315	24042	21195	26582	29925	33491	41734	35390	44699	36809	31195
Moteluri	1744	1085	944	1010	1100	1409	1528	1655	1623	1746	2253	1413	1610
Vile turistice	1325	1311	988	865	845	1141	1365	2532	2687	1743	1216	932	1040
Cabane turistice	118	134	118	120	124	171	198	219	243	154	132	199	152
Pensiuni turistice	2358	1892	2022	1581	1801	2554	3521	4990	6087	3281	1966	1185	2000
Pensiuni agroturistice	2793	2320	2019	1904	1765	2294	3051	4017	5656	3177	2816	1934	2598
Apartamente și camere de închiriat	2045	1717	1459	1234	1190	1576	2523	4424	6241	3305	2043	1320	2506

număr

5. ÎNNOPTĂRI ÎN PRINCIPALELE STRUCTURI DE PRIMIRE TURISTICĂ CU FUNCȚIUNI DE CAZARE TURISTICĂ, pe tipuri de structuri de primire turistică	2023	2024											
	dec.	ian.	feb.	mar.	apr.	mai	iun.	iul.	aug.	sep.	oct.	nov.	dec.
Total județ	79601	78764	82820	75345	74545	96778	141241	174068	213883	154744	147531	119463	85096
din care:													
Hoteluri	57277	60206	67005	61309	60776	78076	109675	128877	151434	121791	125159	103755	62825
Moteluri	3171	2310	1773	1861	1953	2747	2721	3101	3461	4002	3946	3024	3388
Vile turistice	2377	2765	2051	1727	1680	2246	3024	5244	6248	3682	2294	1481	2016
Cabane turistice	326	276	259	230	226	306	340	409	424	236	200	277	302
Pensiuni turistice	5157	3938	4124	3384	3489	4441	9023	12309	16111	7492	4099	2447	4274
Pensiuni agroturistice	5236	4476	3811	3599	3320	4089	5915	7957	10584	5567	5114	3456	5436
Apartamente și camere de închiriat	4543	3708	2839	2338	2267	3416	5410	8951	14135	6803	3824	2593	5318

număr

6. INDICELE DE UTILIZARE NETĂ A LOCURILOR DE CAZARE	2023	2024											
	dec.	ian.	feb.	mar.	apr.	mai	iun.	iul.	aug.	sep.	oct.	nov.	dec.
Total județ	23,9	24,9	26,9	22,3	21,5	27,0	37,6	41,8	53,1	42,0	41,5	36,4	25,3

(%)

Județul Vâlcea

IV. FORȚA DE MUNCĂ

persoane

7. EFECTIVUL SALARIAȚILOR - la sfârșitul perioadei	2023 ¹⁾		2024 ¹⁾										
	dec. ¹⁾	ian. ²⁾	feb. ²⁾	mar. ²⁾	apr. ²⁾	mai ²⁾	iun. ²⁾	iul. ³⁾	aug. ³⁾	sep. ³⁾	oct. ³⁾	nov. ³⁾	dec. ³⁾
Total județ	85678	85899	86159	86502	86664	86585	86587	86703	86577	86751	86866	86810	86537
Agricultură, Silvicultură și Pescuit	2334	2340	2347	2356	2360	2358	2358	2361	2358	2363	2366	2364	2357
Industria și Construcții	31817	31899	31996	32123	32183	32154	32155	32198	32151	32216	32258	32238	32136
Servicii ¹⁾	51527	51660	51816	52023	52121	52073	52074	52144	52068	52172	52242	52208	52044

¹⁾ Date operative²⁾ Exclusiv forțele armate și personalul asimilat (Ministerul Apărării Naționale, Ministerul Afacerilor Interne, Serviciul Român de Informații etc.); începând cu luna septembrie 2017, inclusiv datele aferente totalității salariaților încadrați la birourile parlamentare din circumscripțiile electorale și plății din sume forfetare.³⁾ Nota: Sectoarele de activitate sunt definite conform clasificării activităților din economia națională CAEN Rev. 2.¹⁾ Datele pentru anul 2023 au fost estimate pe baza rezultatelor cercetării statistice lunare asupra câștigurilor salariale, completate cu informațiile existente în Registrul Statistic al Întreprinderilor pentru întreprinderile cu 1-3 salariați și au fost repartizate pe județe și sectoare de activitate conform distribuției obținute din cercetarea statistică anuală asupra costului forței de muncă din anul 2022.²⁾ Date reestimate. Datele pentru perioada ianuarie-iunie 2024 au fost reestimate pe baza rezultatelor cercetării statistice lunare asupra câștigurilor salariale, completate cu informațiile existente în Registrul Statistic al Întreprinderilor pentru întreprinderile cu 1-3 salariați și au fost repartizate pe județe și sectoare de activitate conform distribuției obținute din cercetarea statistică anuală asupra costului forței de muncă din anul 2023.³⁾ Începând cu luna iulie 2024, datele au fost estimate pe baza rezultatelor cercetării statistice lunare asupra câștigurilor salariale, completate cu informațiile existente în Registrul Statistic al Întreprinderilor pentru întreprinderile cu 1-3 salariați și au fost repartizate pe județe și sectoare de activitate conform distribuției obținute din cercetarea statistică anuală asupra costului forței de muncă din anul 2023.

lei/persoană

8. CÂȘTIGUL SALARIAL MEDIU BRUT	2023 ¹⁾		2024 ¹⁾										
	dec.	ian.	feb.	mar.	apr.	mai	iun.	iul.	aug.	sep.	oct.	nov.	dec.
Total județ	6121	5979	5995	6129	6273	6483	6452	6531	6525	6515	6577	6552	6784
Agricultură, Silvicultură și Pescuit	6814	7464	7497	7624	8031	8053	8149	7864	7810	7853	8400	7932	8284
Industria și Construcții	6223	6100	6034	6108	6413	6568	6507	6718	6495	6652	6722	6769	7064
Servicii ¹⁾	6016	5848	5907	6076	6118	6371	6351	6374	6484	6376	6411	6370	6564

¹⁾ Date operative²⁾ Exclusiv forțele armate și personalul asimilat (Ministerul Apărării Naționale, Ministerul Afacerilor Interne, Serviciul Român de Informații etc.); începând cu luna septembrie 2017, inclusiv datele aferente totalității salariaților încadrați la birourile parlamentare din circumscripțiile electorale și plății din sume forfetare.

Nota 1: Datele lunare privind câștigul salarial și efectivul de salariați sunt obținute printr-o cercetare statistică selectivă. Începând cu luna ianuarie 2024, eșantionul cuprinde, pe total țară, circa 23.300 unități economico-sociale. Unitățile din „sectorul bugetar” (vezi notele metodologice) sunt cuprinse exhaustiv în cercetare, excepție făcând unitățile administrației publice locale pentru care datele la nivelul consilierilor locale comunale se culeg pe bază de eșantion reprezentativ la nivel de județ (cca. 820 de unități). Pentru sectorul economic, au fost incluse în cercetare unitățile cu 4 salariați și peste, care reprezintă 88,34% din numărul total al salariaților din acest sector.

Nota 2: Sectoarele de activitate sunt definite conform clasificării activităților din economia națională CAEN Rev. 2. Informațiile privind câștigurile salariale pentru anumite activități economice conform CAEN Rev. 2 din cadrul industriei și serviciilor (ex. extracția petrolului brut și a gazelor naturale, producția și furnizarea de energie electrică și termică, gaze, apă caldă și aer condiționat, poștă și de curier, intermediari financiare), în cea mai mare parte, sunt repartizate pe județe după sediul central al întreprinderii furnizoare de date.

Nota 3: Conform prevederilor legislației naționale în vigoare (OUG nr. 79/2017 cu modificările și completările ulterioare), contribuțiile de asigurări sociale, respectiv cele de asigurări sociale de sănătate care cădeau în sarcina angajatorului au fost transferate în sarcina salariatului și, începând cu luna ianuarie 2018, sunt suportate în totalitate de salariat, fiind reflectate în cuantumul brut al câștigului salarial nominal. În consecință, indicatorul „câștig salarial mediu brut lunar” produs și diseminat începând cu luna de referință ianuarie 2018 nu mai este comparabil cu seriile de date anterioare anului 2018.

lei/persoană

9. CÂȘTIGUL SALARIAL MEDIU NET	2023 ¹⁾		2024 ¹⁾										
	dec.	ian.	feb.	mar.	apr.	mai	iun.	iul.	aug.	sep.	oct.	nov.	dec.
Total județ	3804	3676	3694	3775	3869	4025	3975	4033	4031	4016	4060	4038	4194
Agricultură, Silvicultură și Pescuit	4439	4871	4876	4963	5215	5236	5321	5122	5089	5132	5498	5155	5361
Industria și Construcții	3984	3876	3852	3895	4096	4192	4158	4281	4148	4240	4296	4324	4514
Servicii ¹⁾	3647	3512	3552	3655	3682	3779	3816	3853	3921	3840	3863	3830	3966

¹⁾ Date operative²⁾ Exclusiv forțele armate și personalul asimilat (Ministerul Apărării Naționale, Ministerul Afacerilor Interne, Serviciul Român de Informații etc.); începând cu luna septembrie 2017, inclusiv datele aferente totalității salariaților încadrați la birourile parlamentare din circumscripțiile electorale și plății din sume forfetare.

Vezi Notele 1-2 de la tabelul 8

Nota 3: Prevederile legale în vigoare (OUG nr. 79/2017 cu modificările și completările ulterioare) referitoare la contribuțiile de asigurări sociale, respectiv cele de asigurări sociale de sănătate care cădeau în sarcina angajatorului, transferate în sarcina salariatului începând cu luna ianuarie 2018, nu influențează comparabilitatea datelor pentru seriile de „câștig salarial mediu net lunar”.

persoane

10. NUMĂRUL ȘOMERILOR ÎNREGISTRAȚI - la sfârșitul perioadei	2023		2024 ¹⁾										
	dec.	ian.	feb.	mar.	apr.	mai	iun.	iul.	aug.	sep.	oct.	nov.	dec.
Total județ	5026	5421	5123	4287	3585	3010	2652	2500	2777	3167	3483	3631	3538
Bărbați	2466	2628	2418	2023	1690	1384	1193	1118	1274	1515	1686	1786	1775
Femei	2560	2793	2705	2264	1895	1626	1459	1382	1503	1652	1797	1845	1763

¹⁾ Date definitive.

Sursa de date: Agenția Națională pentru Ocuparea Forței de Muncă

%

11. RATA ȘOMAJULUI ÎNREGISTRAT - la sfârșitul perioadei	2023 ¹⁾		2024 ²⁾										
	dec.	ian.	feb.	mar.	apr.	mai	iun.	iul.	aug.	sep.	oct.	nov.	dec.
Total județ	3,6	3,9	3,6	3,0	2,5	2,1	1,9	1,8	2,0	2,2	2,5	2,6	2,5
Bărbați	3,2	3,4	3,1	2,6	2,2	1,8	1,5	1,4	1,6	1,9	2,2	2,3	2,3
Femei	4,1	4,4	4,3	3,6	3,0	2,6	2,3	2,2	2,4	2,6	2,9	2,9	2,8

Sursa de date: Agenția Națională pentru Ocuparea Forței de Muncă

¹⁾ Date definitive, calculate cu populația activă civilă la 1 ianuarie 2023; ²⁾ Date definitive, recalulate/calculate cu populația activă civilă la 1 ianuarie 2024.

V. INDICATORI SOCIALI

12. NUMĂRUL MEDIU ȘI PENSIA MEDIE LUNARĂ A PENSIONARILOR DE ASIGURĂRI SOCIALE DE STAT	2023				2024		
	trim. I	trim. II	trim. III	trim. IV	trim. I	trim. II	trim. III
Numărul mediu al pensionarilor - (persoane)	96134	96104	96218	96359	96456	96392	96315
Pensia medie - (lei)	1944	1948	1953	1957	2232	2238	2384

Județul Vâlcea

13. MIȘCAREA NATURALĂ A POPULAȚIEI (persoane cu domiciliul sau reședința obișnuită în România) - date absolute	2023 ¹⁾	2024 ²⁾											
	dec.	ian.	feb.	mar.	apr.	mai	iun.	iul.	aug.	sep.	oct.	nov.	dec.
Născuți-vii (persoane)	176	168	147	149	176	142	131	175	185	196	163	168	159
Decedați (persoane)	240	333	284	241	239	253	210	337	232	270	269	281	302
Spor natural (persoane)	-64	-165	-137	-92	-63	-111	-79	-162	-47	-74	-106	-113	-143
Căsătorii (număr)	30	34	33	53	33	98	143	147	201	131	85	42	34
Divorțuri (număr)	6	9	15	1	2	27	16	18	47	17	44	17	8
Decedați sub 1 an (persoane)	1	3	1	1	1	1	2	1	1	1	3	2	0

¹⁾ Date definitive pentru anul 2023 (repartizate după luna producerii evenimentului demografic); ²⁾ Date provizorii (repartizate după luna înregistrării evenimentului demografic).

Nota 1: Repartizarea pe județe s-a făcut astfel: **născuți-vii** după domiciliul sau reședința obișnuită a mamei, **decesele** după domiciliul sau reședința obișnuită a decedatului, **căsătoriile** după locul înregistrării căsătoriei, respectiv, domiciliul unuia dintre cei doi soți și **divorțurile** după ultimul domiciliu comun al soților.

Nota 2: Sfera de cuprindere a indicatorului "Căsătorii" este parțială din cauza indisponibilității datelor din Sistemul Informatic Integrat pentru Emiterea Actelor de Stare Civilă (SIEASC).

VI. CONSTRUCȚII

14. AUTORIZAȚII DE CONSTRUIRE ELIBERATE PENTRU CLĂDIRI REZIDENȚIALE	2023 ¹⁾	2024 ²⁾											
	dec.	ian.	feb.	mar.	apr.	mai	iun.	iul.	aug.	sep.	oct.	nov.	dec.
Total județ	100	38	37	40	45	44	40	34	53	47	46	32	33

număr

15. LOCUINȚE TERMINATE	2023				2024		
	trim. I	trim. II	trim. III	trim. IV	trim. I	trim. II	trim. III ¹⁾
Locuințe terminate	243	114	163	453	120	262	155
mediul urban	191	64	81	395	63	233	97
mediul rural	52	50	82	58	57	29	58

număr

¹⁾ Date provizorii

Nota: Indicatorul "Locuințe terminate" se referă la totalul locuințelor finalizate în cursul trimestrului.

VII. ALȚI INDICATORI

16. ÎNMATRICULĂRI DE SOCIETĂȚI COMERCIALE CU PARTICIPARE STRĂINĂ LA CAPITALUL SOCIAL SUBSCRIS - în luna decembrie 2024 -	Înmatriculări de societăți comerciale - număr -	Valoarea capitalului social total subscris exprimat în:		
		Monedă națională - mii lei -	Valută	
			Dolari SUA	EURO
Total județ	0	0	0	0

Sursa de date: Oficiul Național al Registrului Comerțului

Județul Vrancea

I. INDUSTRIE

(%)

1. INDICIUL PRODUCȚIEI INDUSTRIALE (serie brută)	luna corespunzătoare din anul precedent = 100												1.1-31.XII.2024 față de 1.1-31.XII.2023 ³⁾	
	2023 ¹⁾	2024												
	dec.	ian.	feb.	mar.	apr.	mai	iun.	iul.	aug.	sep.	oct.	nov. ²⁾		dec. ³⁾
Total județ	87.9	99.5	101.2	75.4	101.8	78.6	92	101.2	97.5	90.2	106	85.7	129.6	95.4

¹⁾ Date recalculate ca urmare a schimbării anului de bază și a sistemului de ponderare; ²⁾ Date rectificate; ³⁾ Date provizorii.

Notă: Sursa datelor o constituie capitolul PROD din Cercetarea statistică lunară privind indicatorii pe termen scurt în industrie (IND TS). Indicii producției industriale (IPI) caracterizează evoluția producției industriale totale la nivel de județ, în timp ce IPI, calculat la nivel național, caracterizează evoluția valorii adăugate brute la costul factorilor, realizată în activitatea industrială.

(%)

2. INDICIUL VALORIC AL CIFREI DE AFACERI DIN INDUSTRIE PE TOTAL (PIAȚA INTERNĂ ȘI PIAȚA EXTERNĂ)	luna corespunzătoare din anul precedent = 100												1.1-31.XII.2024 față de 1.1-31.XII.2023 ³⁾	
	2023 ¹⁾	2024												
	dec.	ian.	feb.	mar.	apr.	mai	iun.	iul.	aug.	sep.	oct.	nov. ²⁾		dec. ³⁾
Total județ	89.9	98.8	100.1	74	96.5	87.7	99.6	116.4	104.4	104.6	115.5	113.7	114.5	102

¹⁾ Date recalculate ca urmare a schimbării anului de bază și a sistemului de ponderare; ²⁾ Date rectificate; ³⁾ Date provizorii.

Notă: Sursa datelor o constituie capitolul CA din Cercetarea statistică lunară privind indicatorii pe termen scurt în industrie (IND TS). Indicele valoric al cifrei de afaceri din industrie este calculat pe baza unei cercetări statistice selective care cuprinde toate întreprinderile cu peste 50 de salariați și un eșantion de întreprinderi cu 4-49 salariați. Conform recomandărilor europene indicii valorici ai cifrei de afaceri din industrie sunt calculați ca indici nedeflatați. Raportarea cifrei de afaceri pe județe se face după sediul central al întreprinderii furnizoare de date.

II. COMERȚ INTERNAȚIONAL

mii euro

3. COMERȚUL INTERNAȚIONAL CU BUNURI	2023 ¹⁾			2024									1.1-31.X.2024 ³⁾	
	oct.	nov.	dec.	ian. ²⁾	feb. ²⁾	mar. ²⁾	apr. ²⁾	mai ²⁾	iun. ²⁾	iul. ²⁾	aug. ²⁾	sep. ²⁾		oct. ³⁾
Total exporturi FOB	28177	25608	17578	17700	24828	16277	20693	20540	24740	30191	27154	28649	27777	238551
Total importuri CIF	26591	26373	22238	20212	21442	25034	27494	26916	26158	27325	20208	25611	27661	248063
Sold FOB/CIF	1586	-765	-4660	-2512	3386	-8757	-6801	-6376	-1418	2866	6946	3038	116	-9512

¹⁾ Date semidefinite;

²⁾ Date revizuite;

³⁾ Date provizorii.

III. TURISM

număr

4. SOSIRI ÎN PRINCIPALELE STRUCTURI DE PRIMIRE TURISTICĂ CU FUNCȚIUNI DE CAZARE TURISTICĂ, pe tipuri de structuri de primire turistică	2023	2024											
	dec.	ian.	feb.	mar.	apr.	mai	iun.	iul.	aug.	sep.	oct.	nov.	dec.
Total județ	3407	2812	2773	3081	3907	4127	5758	5935	6087	5490	5278	4157	3321
din care:													
Hoteluri	1133	860	593	966	1159	1490	1262	1426	1804	2114	1871	1551	1214
Moteluri	375	269	240	332	343	301	466	705	430	329	351	194	216
Vile turistice	152	173	242	298	284	247	295	448	472	477	401	293	173
Cabane turistice													
Pensiuni turistice	583	541	950	743	898	764	1084	928	976	768	910	848	688
Pensiuni agroturistice	1031	864	507	498	663	683	879	712	1074	856	983	983	889
Apartamente și camere de închiriat	49	38	182	154	96	157	159	19	67	58	80	77	68

număr

5. INNOPTĂRI ÎN PRINCIPALELE STRUCTURI DE PRIMIRE TURISTICĂ CU FUNCȚIUNI DE CAZARE TURISTICĂ, pe tipuri de structuri de primire turistică	2023	2024											
	dec.	ian.	feb.	mar.	apr.	mai	iun.	iul.	aug.	sep.	oct.	nov.	dec.
Total județ	4816	4008	4043	4095	5531	5867	6883	8995	9700	8192	7171	5807	4316
din care:													
Hoteluri	1599	1374	790	1188	1445	2228	1516	2091	2111	2916	2459	2091	1605
Moteluri	642	572	521	555	605	428	555	1076	861	486	528	386	331
Vile turistice	160	195	248	340	311	250	297	453	480	495	429	316	220
Cabane turistice													
Pensiuni turistice	819	698	1286	981	1245	1021	1289	1294	1333	1052	1183	1123	824
Pensiuni agroturistice	1457	1061	896	737	876	806	1001	965	1265	1162	1168	1317	1175
Apartamente și camere de închiriat	55	41	243	183	173	234	178	19	80	90	103	99	88

(%)

6. INDICELE DE UTILIZARE NETĂ A LOCURILOR DE CAZARE	2023	2024											
	dec.	ian.	feb.	mar.	apr.	mai	iun.	iul.	aug.	sep.	oct.	nov.	dec.
Total județ	14.2	11.4	13.1	10.4	13.7	14.4	17.3	23.3	23.5	19.1	15.7	13.7	12.1

Județul Vrancea

IV. FORȚA DE MUNCĂ

persoane

7. EFECTIVUL SALARIAȚILOR - la sfârșitul perioadei	2023 ¹⁾	2024 ²⁾											
	dec. ¹⁾	ian. ²⁾	feb. ²⁾	mar. ²⁾	apr. ²⁾	mai ²⁾	iun. ²⁾	iul. ²⁾	aug. ²⁾	sep. ²⁾	oct. ²⁾	nov. ²⁾	dec. ²⁾
Total județ	64410	64660	64056	65114	65235	65176	65177	65264	65170	65300	65386	65344	65140
Agricultură, Silvicultură și Pescuit	2943	2955	2964	2976	2981	2978	2979	2983	2978	2984	2988	2986	2977
Industria și Construcții	23624	23715	23787	23882	23926	23905	23905	23937	23903	23950	23982	23966	23892
Servicii ³⁾	37843	37990	38105	38256	38328	38293	38293	38344	38289	38366	38416	38392	38271

¹⁾ Date operative

²⁾ Exclusiv forțele armate și personalul asimilat (Ministerul Apărării Naționale, Ministerul Afacerilor Interne, Serviciul Român de Informații etc.); începând cu luna septembrie 2017, inclusiv datele aferente totalității salariaților încadrați la birourile parlamentare din circumscripțiile electorale și plăți din sume forfetare.

Notă: Sectoarele de activitate sunt definite conform clasificării activităților din economia națională CAEN Rev. 2.

¹⁾ Datele pentru anul 2023 au fost estimate pe baza rezultatelor cercetării statistice lunare asupra câștigurilor salariale, completate cu informațiile existente în Registrul Statistic al Întreprinderilor pentru întreprinderile cu 1-3 salariați și au fost repartizate pe județe și sectoare de activitate conform distribuției obținute din cercetarea statistică anuală asupra costului forței de muncă din anul 2022.

²⁾ Date reestimate. Datele pentru perioada ianuarie-iunie 2024 au fost reestimate pe baza rezultatelor cercetării statistice lunare asupra câștigurilor salariale, completate cu informațiile existente în Registrul Statistic al Întreprinderilor pentru întreprinderile cu 1-3 salariați și au fost repartizate pe județe și sectoare de activitate conform distribuției obținute din cercetarea statistică anuală asupra costului forței de muncă din anul 2023.

³⁾ Începând cu luna iulie 2024, datele au fost estimate pe baza rezultatelor cercetării statistice lunare asupra câștigurilor salariale, completate cu informațiile existente în Registrul Statistic al Întreprinderilor pentru întreprinderile cu 1-3 salariați și au fost repartizate pe județe și sectoare de activitate conform distribuției obținute din cercetarea statistică anuală asupra costului forței de muncă din anul 2023.

lei/persoană

8. CÂȘTIGUL SALARIAL MEDIU BRUT	2023 ¹⁾	2024 ²⁾											
	dec.	ian.	feb.	mar.	apr.	mai	iun.	iul.	aug.	sep.	oct.	nov.	dec.
Total județ	6006	6149	6129	6265	6310	6287	6411	6565	6512	6595	6692	6676	6849
Agricultură, Silvicultură și Pescuit	6789	6257	6029	5923	5879	6081	5924	6197	6147	6194	6309	6291	6447
Industria și Construcții	5588	5232	5251	5369	5395	5380	5333	5682	5626	5638	5733	5721	6086
Servicii ³⁾	6187	6771	6747	6919	6990	6941	7197	7222	7179	7295	7381	7357	7406

¹⁾ Date operative

²⁾ Exclusiv forțele armate și personalul asimilat (Ministerul Apărării Naționale, Ministerul Afacerilor Interne, Serviciul Român de Informații etc.); începând cu luna septembrie 2017, inclusiv datele aferente totalității salariaților încadrați la birourile parlamentare din circumscripțiile electorale și plăți din sume forfetare.

Nota 1: Datele lunare privind câștigul salarial și efectivul de salariați sunt obținute printr-o cercetare statistică selectivă. Începând cu luna ianuarie 2024, eșantionul cuprinde, pe total țară, circa 23.300 unități economico-sociale. Unitățile din „sectorul bugetar” (vezi notele metodologice) sunt cuprinse exhaustiv în cercetare, excepție făcând unitățile administrației publice locale pentru care datele la nivelul consiliilor locale comunale se culeg pe bază de eșantion reprezentativ la nivel de județ (cca. 820 de unități). Pentru sectorul economic, au fost incluse în cercetare unitățile cu 4 salariați și peste, care reprezintă 88,34% din numărul total al salariaților din acest sector.

Nota 2: Sectoarele de activitate sunt definite conform clasificării activităților din economia națională CAEN Rev. 2. Informațiile privind câștigurile salariale pentru anumite activități economice conform CAEN Rev. 2 din cadrul industriei și serviciilor (ex. extracția petrolului brut și a gazelor naturale, producția și furnizarea de energie electrică și termică, gaze, apă caldă și aer condiționat, poșta și de curier, intermedierea financiară), în cea mai mare parte, sunt repartizate pe județe după sediul central al întreprinderii furnizoare de date.

Nota 3: Conform prevederilor legislației naționale în vigoare (OUG nr. 79/2017 cu modificările și completările ulterioare), contribuțiile de asigurări sociale, respectiv, cele de asigurări sociale de sănătate care cădeau în sarcina angajatorului au fost transferate în sarcina salariatului și, începând cu luna ianuarie 2018, sunt raportate în totalitate de salariat, fiind reflectate în cuantumul brut al câștigului salarial nominal. În consecință, indicatorul „câștig salarial mediu brut lunar” produs și diseminat începând cu luna de referință ianuarie 2018 nu mai este comparabil cu seriile de date anterioare anului 2018.

lei/persoană

9. CÂȘTIGUL SALARIAL MEDIU NET	2023 ¹⁾	2024 ²⁾											
	dec.	ian.	feb.	mar.	apr.	mai	iun.	iul.	aug.	sep.	oct.	nov.	dec.
Total județ	3646	3720	3717	3803	3839	3818	3887	4005	3968	4018	4085	4062	4171
Agricultură, Silvicultură și Pescuit	4200	3874	3721	3658	3599	3720	3615	3808	3783	3790	3871	3859	3970
Industria și Construcții	3499	3249	3281	3357	3384	3367	3333	3560	3538	3546	3623	3590	3822
Servicii ³⁾	3690	4031	4019	4126	4179	4143	4293	4337	4293	4366	4421	4400	4427

¹⁾ Date operative

²⁾ Exclusiv forțele armate și personalul asimilat (Ministerul Apărării Naționale, Ministerul Afacerilor Interne, Serviciul Român de Informații etc.); începând cu luna septembrie 2017, inclusiv datele aferente totalității salariaților încadrați la birourile parlamentare din circumscripțiile electorale și plăți din sume forfetare.

Vezi Notele 1-2 de la tabelul 8

Nota 3: Prevederile legale în vigoare (OUG nr. 79/2017 cu modificările și completările ulterioare) referitoare la contribuțiile de asigurări sociale, respectiv cele de asigurări sociale de sănătate care cădeau în sarcina angajatorului, transferate în sarcina salariatului începând cu luna ianuarie 2018, nu influențează comparabilitatea datelor pentru seriile de „câștig salarial mediu net lunar.”

persoane

10. NUMĂRUL ȘOMERILOR ÎNREGISTRAȚI - la sfârșitul perioadei	2023	2024 ¹⁾											
	dec.	ian.	feb.	mar.	apr.	mai	iun.	iul.	aug.	sep.	oct.	nov.	dec.
Total județ	2915	2967	2845	2809	2743	2565	2531	2427	2424	2441	2410	2401	2385
Bărbați	1557	1570	1495	1470	1414	1313	1280	1235	1237	1244	1222	1216	1205
Femei	1358	1397	1350	1339	1329	1252	1251	1192	1187	1197	1188	1185	1180

¹⁾ Date definitive.

Sursa de date: Agenția Națională pentru Ocuparea Forței de Muncă

%

11. RATA ȘOMAJULUI ÎNREGISTRAT - la sfârșitul perioadei	2023 ¹⁾	2024 ²⁾											
	dec.	ian.	feb.	mar.	apr.	mai	iun.	iul.	aug.	sep.	oct.	nov.	dec.
Total județ	2.6	2.6	2.5	2.5	2.4	2.3	2.3	2.2	2.2	2.2	2.1	2.1	2.1
Bărbați	2.6	2.6	2.5	2.4	2.3	2.2	2.1	2	2	2	2	2	2
Femei	2.7	2.7	2.6	2.6	2.6	2.4	2.4	2.3	2.3	2.3	2.3	2.3	2.3

Sursa de date: Agenția Națională pentru Ocuparea Forței de Muncă

¹⁾ Date definitive, calculate cu populația activă civilă la 1 ianuarie 2023; ²⁾ Date definitive, recalulate/calulate cu populația activă civilă la 1 ianuarie 2024.

V. INDICATORI SOCIALI

12. NUMĂRUL MEDIU ȘI PENSIA MEDIE LUNARĂ A PENSIONARILOR DE ASIGURĂRI SOCIALE DE STAT	2023				2024		
	trim. I	trim. II	trim. III	trim. IV	trim. I	trim. II	trim. III
Numărul mediu al pensionarilor - (persoane)	72242	72838	72644	72854	72756	72769	72701
Pensia medie - (lei)	1603	1600	1598	1601	1826	1826	1968

Județul Vrancea

13. MIȘCAREA NATURALĂ A POPULAȚIEI (persoane cu domiciliul sau reședința obișnuită în România) - date absolute	2023 ¹⁾	2024 ²⁾											
	dec.	ian.	feb.	mar.	apr.	mai	iun.	iul.	aug.	sep.	oct.	nov.	dec.
Născuți-vii (persoane) ¹⁾	205	250	165	149	192	187	191	246	263	263	248	201	205
Decedați (persoane) ¹⁾	384	478	363	338	330	345	328	389	352	338	338	361	390
Spor natural (persoane) ¹⁾	-179	-228	-198	-189	-138	-158	-137	-143	-89	-75	-90	-160	-185
Căsătorii (număr) ²⁾	65	58	63	69	63	141	177	199	359	185	127	75	62
Divorțuri (număr) ²⁾	22	4	19	20	26	20	32	21	22	35	25	10	23
Decedați sub 1 an (persoane) ¹⁾	2	2	2	3	0	2	2	1	0	1	0	0	2

¹⁾ Date definitive pentru anul 2023 (repartizate după luna producerii evenimentului demografic); ²⁾ Date provizorii (repartizate după luna înregistrării evenimentului demografic).

Nota 1: Repartizarea pe județe s-a făcut astfel: **născuți-vii** după domiciliul sau reședința obișnuită a mamei, **decesele** după domiciliul sau reședința obișnuită a decedatului, **căsătoriile** după locul înregistrării căsătoriei, respectiv, domiciliul unuia dintre cei doi soți și **divorțurile** după ultimul domiciliu comun al soților.

Nota 2: Sfera de cuprindere a indicatorului "Căsătorii" este parțială din cauza indisponibilității datelor din Sistemul Informatic Integrat pentru Emiterea Actelor de Stare Civilă (SIEASC).

VI. CONSTRUCȚII

14. AUTORIZAȚII DE CONSTRUIRE ELIBERATE PENTRU CLĂDIRI REZIDENȚIALE	2023 ¹⁾	2024 ³⁾											
	dec.	ian.	feb.	mar.	apr.	mai	iun.	iul.	aug.	sep.	oct.	nov.	dec.
Total județ	35	26	37	58	49	36	75	62	61	51	66	53	54

număr

15. LOCUINȚE TERMINATE	2023				2024		
	trim. I	trim. II	trim. III	trim. IV	trim. I	trim. II	trim. III ¹⁾
Locuințe terminate	138	356	133	320	122	143	206
mediul urban	51	270	37	94	75	42	60
mediul rural	87	86	96	226	47	101	146

număr

¹⁾ Date provizorii

Nota: Indicatorul "Locuințe terminate" se referă la totalul locuințelor finalizate în cursul trimestrului.

VII. ALȚI INDICATORI

16. ÎNMATRICULĂRI DE SOCIETĂȚI COMERCIALE CU PARTICIPARE STRĂINĂ LA CAPITALUL SOCIAL SUBSCRIS - în luna decembrie 2024 -	Înmatriculări de societăți comerciale - număr -	Valoarea capitalului social total subscris exprimat în:		
		Monedă națională - mii lei -	Valută	
			Dolari SUA	EURO
Total județ	2	0.4	74.1	70.4

Sursa de date: Oficiul Național al Registrului Comerțului

Sursa datelor:

- *Institutul Național de Statistică*
 - *Banca Națională a României*
 - *Oficiul Național al Registrului Comerțului*
-

CAMERA DE COMERȚ ȘI INDUSTRIE A ROMÂNIEI
CCIR BUSINESS CENTER

Bdul Octavian Goga nr. 2, sector 3, București, 030982

Tel.: + 40 21 319.00.93 Fax: + 40 21 319.00.92

e-mail: ccir@ccir.ro website: www.ccir.ro